

I. Kapitel: Sammlungen, welche ihren Eigentümer gewechselt haben

(nebst Angaben über Ausbeuten von Expeditionen, Privat-Sammlern und Händlern).

Von Walther Horn und Ilse Kahle.

- Å (norwegisch): siehe auch unter Aa.
- Aall, Nicolai Benjamin (1805—1888), Norweg. Ins. 1884 an Zool. Mus. Oslo.
- Aaron, Eugene M (—), Lepidopt. an Acad. Nat. Sc., Philadelphia.
- Aaron, Samuel Frank (1862—), Nord-Amerik. Hymenopt. an Acad. Nat. Sc., Philadelphia.
- Abbott, P W (—), Brit. Lepidopt. 1901 via J. C. Stevens (London) verauktioniert.
- Abbott, S (—), Brit. Lepidopt. 1925 via Stevens (London) verauktioniert.
- Abbott, William Louis (—), Afrikan. u. asiat. Ins. an Nation. Mus., Washington.
- Abdulla Bey: siehe C. E. Hammerschmidt.
- Abeille de Perrin, Elzéar (1843—1910), Pal. Coleopt. 1919 an Mus. Nation. Hist. Nat., Paris. — Hymenopt. ex parte sowie Dipt. u. Orthopt. an Mus. Nation. Hist. Nat., Paris.
- Aendroth, Robert (—), Coleopt.-Ausbeute aus Peru an Mus. Dresden.
- Achard, Julien (1881—1925), Cerambycid. via E. Le Moutan P. Boppe. — Hinterlassene Sammlg. (spec. Chrysomelid., Scaphidid., Erotylid. u. Endomychid.) an Nation. Mus., Prag.
- Achilles, Ferdinand (—), Coleopt. an Zool. Univ. Mus., Halle a. S.
- Ackermann, K. C. (^K — ¹⁸⁹³), Verkaufte in Karlsruhe seine Ausbeuten aus Brasilien (1834!). — Privatsammlg. brasil. Coleopt. u. Lepidopt. an Nat.-Kabinett, Karlsruhe.
- Acquet, H d' (—), Privat-Kabinett ca. 1710 versteigert (Orig.-Zeichnungen ex parte im Kolon. Inst., Amsterdam).
- Adams, Charles Frederick (1877—1950), I. Dipt.-Sammlg. maxima ex parte 1913 an Agric. Coll. Univ. Arkansas, Fayetteville; viele Typen

- ex parte 1903/04 an Univ. Kansas, Lawrence; ex parte (Typen von Atherton, Missouri) noch in der Sammlg. von Adams. — II. Dipt.-Sammlg. (excl. Mycetophilid. u. Culicid.) 1930 an Purdu Univ., West-Lafayette. — Mycetophilid. 1933 dito. — Culicid. noch im Besitz von Adams.
- Adams, Frederick Charlstrom (— 1920), Brit. Dipt. 1919 an Brit. Mus. N. H., London. — Brit. Coleopt. 1919 via J. C. Stevens (London) verauktioniert.
- Adams, Herbert Jordan (1838—1912), Exot. u. pal. Lepidopt. 1912 an Brit. Mus. N. H., London. — Spec.-Sammlg. brit. Lepidopt. 1912 an Ent. Soc., Enfield. — Sonstige brit. Ins. 1912 via J. C. Stevens (London) verauktioniert.
- Adkin, Robert (~~1877~~ — 1935), Brit. Lepidopt. an Brit. Mus. N. H., London.
- Adler, M (—), Lepidopt. der Welt 1919 via E. A. Böttcher (Berlin) vereinzelt.
- Admiral, Jacob I' (jr., 1700--1770), Sammlg. 1771 vereinzelt.
- Adolf Friedrich, Herzog von Mecklenburg (1873—...), Ausbeute I. Exped.: Durchquerung von Afrika (Deutsch-Ost-Afrika/Congo-Staat; 1907/08) an Zool. Mus. Berlin. — II. Exped.: Central-Afrika (Congo/Tsadsee: 1910), I. Auswahl an Zool. Mus. Hamburg; II. Auswahl an Senckenberg. Mus., Frankfurt a. M.
- Adolph Frederik (König Adolph Friedrich, 1710—1771), Die frühere „Ulriksdal“er Sammlg. an Mus. Uppsala.
- Adye, James Mortimer (ca. 1860—1895), Brit. Lepidopt. 1895 an McRae (Bournemouth).
- Afzelius, Adam (1750—1837), Ausbeute Sierra Leone an C. J. Schönherr.
- Ahlwarth, Karl (1873—1915), Dytiscid. u. Haliplid. ca. 1916 an Zool. Mus. Berlin.
- Ahnger, Konstantin Oskar (—), Verkaufte gewohnheitsmäßig seine Ausbeuten (spec. aus Transkaspien): z. B. an Mus. Tiflis; Zool. Univ. Mus., Helsingfors; Mus. Aschabad; 1896 direkt an Zool. Mus. Leningrad u. via A. Jakovlev 1915 an Zool. Mus. Leningrad.
- Ahrens, (Augsburg, —), Lepidopt. von Deutschland 1842 an Zool. Univ. Mus., Göttingen. — Restl. Sammlg. 1842 an Städt. Mus., Augsburg.
- Ahrens, August (jr., 1779—1841), I. Sammlg. Coleopt. an Kaulfuß (Halle a. S.). — II. Sammlg. an Rektor Drude (Hettstädt).
- Aigner-Abafi, Lajos (1840—1909), Lepidopt. im Ungar. Nation. Mus., Budapest. — Hinterlassene Privat-Sammlg. (hatte stark gelitten) an unbekanntem Liebhaber verkauft.

- Ailly, A J d' (—), Ins. via A. J. van Eyndhoven 1861 vereinzelt. — Lepidopt. an M. C. Verloren (Amersfoort).
- Ainslie, Charles N (—), Lepidopt. u. Coleopt. 1934 an Univ. of Minnesota, St. Paul (Minn.).
- Akerberg, (—), Ausbeute vom Kapland 1867 an Naturhist. Riksmus., Stockholm.
- Akinin, J (—), Pal. Coleopt. via Pljustshevski-Pljustshik an Veterinär-Inst., Vitebsk.
- Alai-Pamir-Expedition, Deutsche (Leiter: W. R. Rickmers; Entomologe: W. F. Reinig), 1928: Orthopt., Dipt. u. Hymenopt. (excl. Bombus, Anthophora, Anthidium u. Scolia) an Zool. Mus. Berlin. — Coleopt., Bombus, Anthophora, Anthidium u. Scolia zur Zeit im Kaiser Wilhelm-Institut für Hirnforschung, Berlin-Buch.
- Albarda, Hermann (—), Pal. Neuropt. an Rijks Mus. Nat. Hist., Leiden.
- Albers, Gustav Fridolin (1822—1894), Lucanid. u. Cetoniid. an Prov. Mus., Hannover.
- Albers, Johann Christoph (— 1857), Sammlg. (spec. von Madeira) an Zool. Mus. Berlin.
- Albertis, Enrico d' (—), Ausbeuten einer Reise zusammen mit O. Beccari nach Indien, Sarawak, Australien, Tasmanien u. Neuseeland (1877/80) an Mus. Civ. Stor. Nat., Genova.
- Albertis, Luigi Maria d' (1841—1901), Ausbeuten einer Reise zusammen mit O. Beccari nach Java, Celebes, Timor etc. bis Neu-Guinea (1871/76) an Mus. Civ. Stor. Nat., Genova.
- Albrecht, (Prag, —), I. Auswahl Lepidopt. 1934 an Nation. Mus., Prag.
- Albright, Max (—), Lepidopt. der Welt u. sonstige Ins. an Los Angeles Mus., Los Angeles (Calif.).
- Alcock, Alfred (—), Ausbeute der Boundary Comm. Pamir (1896) an Ind. Mus., Calcutta.
- Aldrich, John Merton (1886—1934), Dipt. im Nation. Mus., Washington.
- Alinder, Sven (1900—1928), Coccinellid. der Welt u. Ins. von Uganda an Zool. Mus. München.
- Allamand, Jean Nicolas Sebastian (1713—1787), Sammlg. im Rijks Mus. Nat. Hist., Leiden.
- Allard, Ernest (1820—1900), Sammlg. an R. Oberthür (Rennes).
- Allard, Gaston (1838—1918), Privat-Sammlg. Coleopt. u. Lepidopt. von Europa u. dem Mittelmeer-Gebiet an Institut Pasteur, Paris (befindlich im Arboretum in Angers). — Restl. Coleopt. an R. Oberthür (Rennes).

- Allen, J E R (—), Brit. Lepidopt. 1918 via J. C. Stevens (London) verauktioniert.
- Alléon, A Graf (—1904), Coleopt. (spec. Balkan) an Fürst Ferdinand von Bulgarien.
- Allioni, Carlo (1725—1804), Sammlg. an Zool. Univ. Mus., Turin.
- Allis, Thomas Henry (1817—1870), Brit. Lepidopt. via Vater, 1870 via Yorkshire Philos. Soc. an Yorkshire Mus., York.
- Alluaud, Charles (1861—...), Coleopt. von Madagaskar u. den Maskarenen 1919 ex parte an Mus. Nation. Hist. Nat., Paris. — Ausbeute aus Ost-Afrika (Alluaud-Jeannel) an Mus. Nation. Hist. Nat., Paris. — Exot. Heterom. (spec. Anthicid.) u. afrikan. Cerambycid. 1903 an M. Pic (Digoïn). — Äthiop. Chrysomelid. ex parte via G. Kraatz an Deutsch. Ent. Institut, Berlin-Dahlem.
- Almásy, Georg (1867—1933), Ausbeute vom Thian-Schan 1900 u. 1906 an Ungar. Nation. Mus., Budapest.
- Alpheraki, Sergius (1850—1918), Pal. Lepidopt. via N. M. Romanoff 1900 an Zool. Mus. Leningrad.
- Alston, G C (—), Heteroc. von Ceylon 1917/18 via J. J. Joicey an Hill Mus., Witley (siehe dieses).
- Altum, Bernard (1824—1900), Sammlg. an Forstl. Hochschule, Eberswalde.
- American Entom. Society: Sammlungen an Acad. Nat. Sc., Philadelphia.
- Amirauté, (—), Ins.-Ausbeute d. Welt an Zool. Mus. Leningrad.
- Amling, Max (1854—1918), Macro-Lepidopt. 1920 an Thüring. Heimatmus., Erfurt.
- Ammitzböll, Ivar Frederik Christian (1847—1934), Lepidopt. 1910, Coleopt., Hymenopt. u. Hemipt. sowie 1929 Dipt. an Zool. Mus. Lund.
- Amsinck, J (—), Coleopt. d. Welt 1833 an Zool. Mus. Hamburg.
- Am Stein, Johann Rudolf (1777—1862), Lepidopt. via Bündnerische Kantons-Schule (Chur) an Bündner. Nat. Hist. u. Nationalpark Mus., Chur.
- Amundsen, Roald Engebretth (1872—1928), Ausbeute der norweg. „Gjøa“-Expedition (Nordwest-Passage: 1903/07) an Zool. Mus. Oslo.
- Ancey, Félix (1835—1919), Sammlg. via H. Sietti (Le Beausset) vereinzelt: Carabid. an L. Puel (Avignon). — Exot. Anthicid. 1899 an M. Pic (Digoïn). — Melolonthid., Rutelid., Coprophag., pal. Malachiid., exot. Anobiid., Ptinid., Melyrid., Monommid., Heteromera, Vesicantia u. Clytrin. 1919/22 an M. Pic (Digoïn). — Cetoniid. an J. M. Bédoc (Paris). — Tenebrionid. via E. Le Moutt an M. Pic (Digoïn). — Chrysomelid. (excl. Clytrin.) 1920 an P. M. Mallet (Montargis). — Hemipt.

- an Ch. Groud (Le Chesne). — Hymenopt. an J. Lichtenstein. — Dipt. zur Zeit im Mus. Nation. Hist. Nat., Paris.
- Anderegg, W (—), Verkaufte nebenbei in Gamsen b. Brieg (Wallis) Lepidopt. aus Italien, Frankreich u. der Schweiz (1835! u. 1845!).
- Anders, (Wien, —), Sammlg. (spec. Lepidopt.) vereinzelt.
- Andersen, L (sen., 1843—1920), Coleopt. an J. Andersen jr. (Haderslev).
- Anderson, G (—), Ausbeute der Exped. nach Yünnan (1867/1875) an Ind. Mus., Calcutta.
- Andersson, Johann Gunnar (1874—. . .), Ausbeuten aus China 1920/22 an Naturhist. Riksmus., Stockholm.
- André, Ernest (— 1914), Hymenopt. an Mus. Nation. Hist. Nat., Paris. — Pal. Tenthredinid. ex parte via A. Jakovlev an Zool. Mus. Leningrad.
- Andreae, Hans (sen., —), Coleopt. an Hans Andreae jr. (Kapstadt).
- Andreas, August (sen., 1841—1924) u. Karl (jr., 1867—1932), Haupt-Sammlg. pal. Lepidopt. 1935 an E. Dildey (Rheydt); I. Auswahl u. Dupla an Nassauisches Landesmus., Wiesbaden. — Coleopt. 1932 an Nassauisches Landesmus., Wiesbaden.
- Andreini, Alfredo (—), Ausbeute aus Eritrea an Mus. Stor. Nat., Florenz.
- Andres, Adolf (1874—1931), Ägypt. Ins. (excl. Buprestid. u. Tenebrionid.) an Senckenberg. Mus., Frankfurt a/M. — Pal: Buprestid. via H. Lindemann u. pal. Tenebrionid. via Reinhart (Alexandrien) an Soc. Roy. Ent., Cairo. — Malta-Lepidopt. an Zool. Mus. München.
- Andrewes, H E (1863—. . .), Coleopt. (excl. Carabid.) an Brit. Mus. N. H., London.
- Andrewes, H L (Neffe von H. E. Andrewes, 1873—. . .), Indische Coleopt. ex parte via H. E. Andrewes an Brit. Mus. N. H., London. — Rest via Janson & Sons (London) vereinzelt.
- Andrews, W V S (—), Coleopt. d. Welt via L. R. Reynolds an Fr. J. Psota (Chicago).
- Angell, George W J (—), I. (generelle) Coleopt.-Sammlg. an C. W. Leng (Staten Island). — II. Sammlg. (Special-Sammlg. d. Welt von Cychrus, Carabus u. Calosoma) an Fr. R. Mason.
- Angelroth, Carl (1845—1913), Coleopt. d. Welt an Städt. Mus., Nordhausen.
- Anguissola, Amilcare Conte (—), Europ. Coleopt. an P. Luigioni (Rom).

- Angus, James (—), Lepidopt. (spec. von New York) an Amer. Mus. Nat. Hist., New York.
- Anker, K (—), Ins.-Händler in Ofen (Budapest). Vereinzelte alles!
- Annandale, Thomas Nelson (1876—1924), Ins. u. Arachnid. von Seistan 1918/19 an Ind. Mus., Calcutta.
- Ansorge, Adolf (—), Pal. Coleopt. an Zool. Univ. Mus., Breslau.
- Antessanty, Gabriel d' (—1922), Hemipt. an M. Royer (Moret sur Loing).
- Anthony, A G (—), Sammelte für Lord Rothschild (Zool. Mus. Tring) 1895 in Brit. Neu-Guinea.
- Antinori, Orazio Marchese (1811—1882), Ausbeuten einer Reise zusammen mit O. Beccari u. A. Issel nach Eritrea (Assab: 1870/71) an Mus. Civ. Stor. Nat., Genova.
- Apel, E (—), Mitteleurop. Coleopt. (spec. Schleswig-Holstein) an K. Hänel (Dresden).
- Apetz, J H (1794—1857), Verkaufte nebenbei Insekten.
- Apfelbeck, Victor (1859—1934), Nebenbei Ins.-Händler in Sarajevo (1889! u. 1911!). — Privat-Sammlg. pal. Coleopt.: I. Sammlg. 1913 an Ungar. Nation. Mus., Budapest. — Hinterlassene Privat-Sammlg. Curculionid. u. Carabid. 1934/35 an G. Frey (München).
- Appun, Karl Ferdinand (1820—1871), Ausbeute aus Columbien ex parte an Zool. Mus. Berlin.
- Arangua: siehe Varas Arangua.
- Archbald, William (—), Indische Lepidopt. an Brit. Mus. N. H., London.
- Arendt, Julius (1869—...), Ins.-Händler in Berlin. Vereinzelte alles.
- Argod-Vallon, André Albert (—), Coleopt. d. Welt (spec. pal. Cavernicolen u. Cerambycid.) 1931 an Mus. Nation. Hist. Nat., Paris.
- Arias Encobet, José (—), Dipt. an Mus. Ciencias Nat., Madrid.
- Aris, Konstantin (—), Ins.-Händler in Moskau u. Warschau. Vereinzelte alles (1905!).
- Armitage, Edward (1817—1896), Coleopt. 1896 via H. S. Gorham, 1910 via J. C. Stevens (London) verauktioniert: Cicindelid. via F. Bates an Brit. Mus. N. H., London. — Malacoderm. u. Heterom. an M. Pic (Digoin). — Byrrhid., Parnid., Helm. u. Heterocerid. via A. Grouvelle an Mus. Nation. Hist. Nat., Paris. — Lycid., Clerid., Coccinellid., Cassidid., Endomychid., Erotylid. u. Cetoniid. via O. E. Janson (London) an J. E. Black. — Rutelid. via F. Bates, via B. G. Nevinson an Brit. Mus. N. H., London. — Buprestid. 1903 an C. H. Schill. — Chrysomelid. an F. C. Bowditch.

- Arnold, N (1832—1899), Ins. vom Gouv. Mogilev an Leshaft-Inst., Leningrad.
- Artamonov, (—) u. Leontjev, (—), Ausbeuten aus Abessinien via P. u. A. Semenov-Tian-Shansky 1914 an Zool. Mus. Leningrad.
- Artobolevskij, N Vladimir (—), Coleopt. 1925 und Odonat. 1927 an Zool. Mus. Leningrad.
- Ascherson, Paul F A (—), Ausbeute aus der Libyschen Wüste (Sammler M. Korb) an Zool. Mus. Berlin.
- Ash, Cyril D (—), Brit. Lepidopt. 1907 via J. C. Stevens (London) verauktioniert.
- Ashdown, W J (1855—1919), Sammlg. an South London Ent. Soc., London.
- Ashmead, William Harris (1855—1908), Hymenopt. im Nation. Mus., Washington.
- Asmuss, Herman Martin (— ? 1860), Baltische Coleopt. (spec. Livland) an Mus. Dorpat.
- Assmann, August (— 1898), Hemipt. an Zool. Univ. Mus., Breslau.
- Astfällner, B (— . . .), Ins.-Händler in Meran. Vereinzelt alles.
- Atkinson, E T (1840—1890), Sammlg. vereinzelt: Cicindelid. via O. Thieme, via P. Richter an W. Horn (Berlin-Dahlem). — Elaterid. via E. W. Janson (London), via Godman u. Salvin an Brit. Mus. N. H., London. — Restl. Coleopt. ex parte an Brit. Mus. N. H., London; ex parte via Staudinger & Bang-Haas (Dresden-Blasewitz) vereinzelt.
- Atkinson, William Stephen (—), Lepidopt. ex parte 1886 via J. C. Stevens (London), ex parte via Staudinger & Bang-Haas (Dresden-Blasewitz) vereinzelt: Rhopaloc. I. Auswahl an Brit. Mus. N. H., London. — Heteroc. ex parte an Zool. Mus. Berlin. — Micro-Lepidopt. via H. T. Stainton an Brit. Mus. N. H., London.
- Atwell, (—), Coleopt. von Westaustralien an C. French.
- Aubé, Charles (1802—1869), Pal. Coleopt. ca. 1869 via A. Grenier, via A. Léveillé 1901 an Soc. Ent. France (zur Zeit im Mus. Nation. Hist. Nat., Paris). — Typen der Dytiscid. u. Gyrinid. ex parte via L. Chevrolat an Mus. Roy. Hist. Nat. Belg., Brüssel.
- Aubert, Maurice (— 1911), Sammlg. via P. Madon vereinzelt: ex parte via E. Le Moutl an P. Boppe. — Malacoderm. u. Heterom. (spec. Anthicid.) 1911 u. 1930 an M. Pic (Digoin). — Buprestid. an A. Théry. — Coccinellid. an A. Sicard.
- Auden, K F (— 1927), Nord-Amerikan. Ins. (spec. Coleopt.) 1927 an Ins. Collection of Illin. State Nat. Hist. Survey, Urbana (Ill.).

- Audinet-Serville, Jean Guillaume (1775—1858), Odonat. via M. E. de Selys-Longchamps an Mus. Roy. Hist. Nat. Belg., Brüssel. — Hemipt. via V. Signoret an Naturhist. Mus., Wien. — Hymenopt. ex parte via M. Spinola an Zool. Univ. Mus., Turin.
- Andouin, Jean Victor (1797—1841), Ins. im Mus. Nation. Hist. Nat., Paris.
- Augereau, A (—), Coleopt. an Soc. Linnéenne, Bordeaux.
- Auld, Henry Alfred (1855—1907), Brit. Lepidopt. 1908 via J. C. Stevens (London) verauktioniert.
- Aurivillius, Per Olof Christopher (1853—1928), Cerambycid. u. afrikan. Lepidopt. im Naturhist. Riksmus., Stockholm.
- Ausserer, Anton (—1889), Arachnid. im Mus. Ferdinandeum, Salzburg.
- Austaut, Jules Léon (—), Pal. Lepidopt. (spec. von Nordafrika u. Parnassiini) via H. Deyrolle (Paris) vereinzelt.
- Austin, E P (—), Ins.-Händler in Cambridge (Mass.). Vereinzelte alles.
- Auxer, Samuel (1835—1909), Sammlg. (spec. Nord-Amerika) via E. Jeheber (Lancaster) vereinzelt: Lepidopt. an Ch. Fr. Grimm. — Restl. Ins. via R. C. Schiedt an Franklin & Marshall College, Lancaster (Pa.).
- Auzat, Jean François (—), Carabid. (excl. Carabus) ca. 1930 an A. Winkler (Wien).
- Avebury, Lord: siehe Sir J. Lubbock.
- Avinoff, Andrey N (1884—...), Pal. Rhopaloc. (spec. Pamir u. Zentral-Asien) ca. 1920/22 an Zool. Mus. Leningrad.
- Azam, Joseph (— ca. 1920), Orthopt. an Mus. Nation. Hist. Nat., Paris. — Hemipt. an M. Royer (Moret sur Loing).
- Azambre, (St. Quentin, —), Sagrid., Dorcad., Lucanid., Cetonid. u. Buprestid. ganz, Lepidopt. ex parte im Weltkrieg geraubt.
- Babadjanidi, Iwan (—), Pal. Coleopt. an Polytechn. Inst., Tiflis.
- Babault, Guy (1889—...), Cicindelid. ca. 1927 an Mus. Nation. Hist. Nat., Paris.
- Babiy, Paul Peter Gustav (1894—...): siehe W. T. M. Forbes.
- Bacchus, A D R (ca. 1887—1924), Hemipt. 1923/24 an Mus. & Art Gallery, Bristol.
- Bach, Michael (1808—1878), Sammlg. an Zool. Univ. Mus., Marburg.
- Bachmann, Carl Gottfried (—1876), Sammlg. (spec. Dipt.) an Gymnasium Insterburg.
- Bachmann, Franz (1856—), Ausbeute aus der Kap-Kolonie ex parte an Zool. Mus. Berlin.

- Bachofen, August Freiherr von (— ca. 1934), Coleopt. an Moczarski-Breit-Winkler (Wien).
- Backer, J (sen., —) u. J (jr., —1882), Holland. Macro- u. Microlepidopt. an J. Th. Oudemans.
- Backhaus, Ernst (ca. 1850—1912), Europ. Scydmaenid. u. Pselaphid. 1906 an G. Reineck (Berlin). — Restl. europ. Coleopt. 1930 an Deutsch. Entom. Institut Berlin-Dahlem.
- Backhaus, Hermann (—), Europ. Lepidopt. 1903 via E. A. Böttcher (Berlin) vereinzelt.
- Baden, Ferdinand (—), Cicindelid. ca. 1885 via E. Ruge 1904 an W. Horn (Berlin-Dahlem). — Clerid. via H. S. Gorham 1911 an Mus. Nation. Hist. Nat., Paris. — Restl. Coleopt. via Neervoort van de Poll vereinzelt: Carabid., Hydrophilid., Staphylinid., Clavicorn., Eucnemid., Elaterid., Malacoderm., Mordellid., Chrysomelid., Erotylid., Coccinellid., Curculionid. u. Cerambycid. an Hope Mus., Oxford. — Coprid. an B. G. Nevinson. — Gyrinid. an R. Oberthür (Rennes). — Buprestid. an A. Théry. — Lucanid. an H. Boileau. — Passalid., Rutelid., Melolonthid. u. Dynastid. an T. Hudson Beare (Edinburgh). — Cetonid. an O. E. Janson (London).
- Baekmann, Julius (1880—1930), Sammlg. an Inst. de la Défense des Plantes (sogenaunt „Linbor“), Leningrad. — Ausbeute aus Daghistan 1904 an Zool. Mus. Leningrad.
- Bähr, (Hamburg, —), Pal. Arctiid. 1930 via A. Kricheldorf (Berlin) vereinzelt.
- Bänninger, Max (1884—...), Spezial-Sammlg. schweiz. Coleopt. (excl. zurückbehaltener Adepaga u. Cerambycid.) an Entom. Institut d. Eidgen. Techn. Hochschule, Zürich.
- Baer, Gustave Adolphe (1839—1918), Nebenbei Ins.-Händler in Paris. Nachfolger der Ins.-Handlung H. Guyon. Vereinzelte spec. seine Ausbeuten von den Philippinen (vor 1886), aus Peru (1896/1900) u. Goyaz (1905/06). — Privat-Sammlg.: Buprestid. an Azambre (St. Quentin). — Pachyrrhynchid. via P. Boppe an E. Le Mout (Paris).
- Baer, Karl Ernst von (1792—1876), Exot. Coleopt. vereinzelt.
- Baerensprung, Felix von (—1864), Rhynchot. an Zool. Mus. Berlin.
- Bäumler, (Major in München, —1914), Lepidopt. 1915 an Zool. Mus. Berlin.
- Bagnall, Richard (—...), Coleopt. via J. Gardner an Hancock Mus., Newcastle-on-Tyne.
- Bagust, (—), Lepidopt. via A. Depuiset (Paris) vereinzelt.
- Bajanz, Otto (—), I. Sammlg. Ins. der Welt 1920 via J. Arendt (Berlin) vereinzelt. — II. Sammlg. Coleopt., Lepidopt. u. Cicad. 1934 via A. Kricheldorf (Berlin) vereinzelt.

- Baker, Charles Fuller (1872—1927), Siphon.-Typen ex parte an Nation. Mus., Washington; ex parte via Lord Rothschild an Brit. Mus. N. H., London. — I. Sammlg. Hemipt., Hymenopt. u. Mallophag. 1899 an Nation. Mus., Washington. — II. Sammlg. dito von West-USA, Cuba u. Brasilien 1908 an Pomona Coll., Claremont (Calif.). — III. Sammlg. malay. Ins. (spec. Philipp. u. Austral.) 1928 an Nation. Mus., Washington.
- Baker, George (ca. 1830—1913), Brit. Lepidopt. an Ph. B. Mason (Burton-on-Trent).
- Baker, George Thomas Bethune: siehe Bethune Baker.
- Bakewell, Robert (1810—1867), Elaterid. via Neervoort van de Poll an E. Fleutiaux (Nogent-sur-Marne). — Melasid. via E. W. Janson (London), via Neervoort van de Poll an E. Fleutiaux (Nogent-sur-Marne). — Buprestid. via Neervoort van de Poll an A. Théry. — Lamellicorn.: I. Auswahl 1867 an Brit. Mus. N. H., London; Rest an R. Oberthür (Rennes). — Heterom.: I. Auswahl 1871 an Brit. Mus. N. H., London; Rest via F. Bates an Brit. Mus. N. H., London. — Cetonid. an O. E. Janson (London). — Ipid. via E. W. Janson (London) an Brit. Mus. N. H., London.
- Balassoglo, Wladimir (1841—1900), Coleopt. vereinzelt.
- Baldnf, Walter Valentine (1889—...), Decatoma (Chalcid.) 1932 an Ill. State Nat. Hist. Survey, Urbana (Ill.).
- Ballion, Ernst von (1816—1901), Coleopt. u. Lepidopt. der Welt (spec. Tenebrionid.) an Zool. Kabinett Univ., Odessa.
- Baly, Joseph Sugar (1816—1890), Phytophaga (excl. Cassidin.) ca. 1880 an Brit. Mus. N. H., London. — Hispin. (II. Auswahl) an Neervoort van de Poll.
- Balzan, Louis (— ca. 1898), Ins. von Bolivien an Mus. Civ. Stor. Nat., Genova.
- Bankes, Eustace Ralph (1861—1929), Brit. Lepidopt. seit 1912 deponiert im Brit. Mus.; 1928 endgültig an Brit. Mus. N. H., London.
- Banks, Ch (—), Siphon. d. Privat-Sammlg. via Lord Rothschild an Brit. Mus. N. H., London.
- Banks, Sir Joseph (1743—1820), Sammlg. via Linn. Soc. London 1863 an Brit. Mus. N. H., London.
- Banks, Nathan (1868—...), Sammlg. (spec. Arachnid., Neuropt., Hymenopt.: Psammocharid.) im Mus. Comparat. Zool., Cambridge (Mass.).
- Banon, (—), Ins. von Cayenne vor 1826 an Mus. Nation. Hist. Nat., Paris.
- Bar, Constant (1817—1884), Lepidopt. an Ch. Oberthür (Rennes).
- Baran, Gabriel de (1830—1864), Coleopt. via Ch. Brisout de Barneville an Soc. Ent. France, Paris.

- Barber, Herbert S (1882—...) u. Schwarz, Eugen Amandus (1844—1928), Coleopt. von Arizona, N.-Mexiko (1901) u. Guatemala an Nation. Mus., Washington.
- Barbiellini, A A (— ...), Verkauft nebenbei in Sao Vicente (Brasilien) Insekten aus Brasilien.
- Bargagli, Piero (—), Sammlg. vereinzelt.
- Barker, Cecil W (1855—...), Sammlg. südafrikan. Coleopt. im Mus. Durban.
- Barker, Henry William (ca. 1860—1909), Brit. Lepidopt. 1910 via J. C. Stevens (London) verauktioniert.
- Barnard, George (1820—1894), Lepidopt. an Zool. Mus. Tring. — Microlepidopt. via W. Watkins, via Lord Th. Walsingham an Brit. Mus. N. H., London.
- Barnes, William (1860—1930), Lepidopt. von N.-Amerika via Dept. Agric. 1931 an Nation. Mus., Washington.
- Barns, Thomas Alexander (1881—1930), Lepidopt.-Ausbeute aus Ost-Centr.-Afrika (1920) via J. J. Joicey an Hill Mus., Witley (siehe dieses).
- Baron, A (—), Coleopt. 1922 an Soc. Ent. France, Paris.
- Barraud, Philip J (—), Brit. u. europ. Lepidopt. 1919 via J. C. Stevens (London) verauktioniert.
- Barré, Edm (—), Lepidopt. an seine Witwe.
- Barrett, Charles Golding (1836—1904), Lepidopt. der Welt (spec. brit. Microlepidopt.) 1906/07 via J. C. Stevens (London) verauktioniert.
- Barrett, J Platt (1838—1916), Lepidopt. 1916 an Horniman's Mus., Forest Hill.
- Barrett, O W (—), Verkaufte nebenbei in Tacubaya Insekten aus Mexico (1900!).
- Bartel, Max (1879—1914), Ins.-Händler in Berlin (1908/12!), später in Nürnberg. Vereinzelt alles. — Privat-Sammlg. Papilionid. u. Pierid. an L. Sheljuzhko (Kiew). — Rest u. Vorräte 1921 via E. Le Moutl (Paris) vereinzelt.
- Bartels, Carl (— 1901), Coleopt. an Hess. Landesmus., Cassel.
- Barthélemy, Lapommeraye A (—), Coleopt. (spec. exot.) an Mus. Hist. Nat., Marseille.
- Barton, Stephen (ca. 1820—1898), Buprestid. 1898 an Mus. & Art Gallery, Bristol. — Restl. Coleopt. der Welt u. brit. Lepidopt. 1899 via J. C. Stevens (London) verauktioniert: ex parte an Mus. & Art Gallery, Bristol.
- Bartoň-Dobenín, (— ...), Mäzen des Nation. Mus. Prag, der zahlreiche Expeditionen für dasselbe ausgerüstet hat (siehe Mařan, Stěpánek u. Táborský).
- Bartscht, Ambros (ca. 1829—1904), Wiener Coleopt. an E. Hille (Wien).

- Basilevsky, G P (—), Cicindelid. der Welt an Zool. Univ. Mus., Moskau.
- Basnina, (Frau, —), Coleopt.-Ausbeute aus Ost-Sibirien via S. M. von Solsky an Zool. Univ. Mus., Moskau.
- Bassett, Homer Franklin (1826—1902), Haupt-Sammlg. nordamerikan. Gallen u. Gall-Ins. an Amer. Ent. Soc., Philadelphia. — Einiges an Amer. Mus. Nat. Hist., New York, u. Mus. Comparat. Zool., Cambridge (Mass.).
- Bassi, Carlo Agostino (—), Sammlg. ex parte an Mus. Civ. Stor. Nat., Mailand.
- Bastelberger, Max Jos (1851—1916), Haupt-Sammlg. Geometrid. u. Uraniid. der Welt an Senckenberg. Mus., Frankfurt a. M. — Restl. Sammlg. an Zool. Mus. München.
- Bastin (Gebrüder, —), Coleopt. ca. 1901 via Heyne Brothers (London) vereinzelt.
- Bates, Frederick (1829—1903), Cicindelid. u. Rutelid. ca. 1903/04 via B. G. Nevinson an Brit. Mus. N. H., London. — Tenebrionid. u. Heterom. 1881 u. 1897 an Brit. Mus. N. H., London. — Brit. Coleopt. an G. W. Nicholson.
- Bates, George S (—), Westafrikan. Orthopt. an Acad. Nat. Sc., Philadelphia.
- Bates, Henry Walter (1825—1892), Hauptmasse seiner Ausbeuten vom Amazonenstrom (1848/59) via J. C. Stevens (London) verkauft. — Privat-Sammlg. Lepidopt. 1865/66 an Godman u. Salvin. — Privat-Sammlg. Coleopt.: Endomychid. via G. Lewis an Brit. Mus. N. H., London; Elaterid. via E. W. Janson, via Godman u. Salvin an Brit. Mus. N. H., London; restl. Coleopt. an R. Oberthür (Rennes), welcher einen Teil der Dubletten 1893 via H. Deyrolle u. H. Donckier vereinzelt hat, z. B. Cicindelid. an E. Fleutiaux (Nogent-sur-Marne). — Hymenopt. ex parte an Zool. Mus. München.
- Batty, J (ca. 1831—1893), I. generelle Lepidopt.-Sammlg. an J. B. Hodgkinson.
- Bau, Alexander (1853—1926), Ins.-Händler in Berlin. Vereinzelt alles. Gestorben als Privatmann auf der Ruggburg. — Restbestände via Staudinger & Bang-Haas (Dresden-Blasewitz) vereinzelt.
- Bau, Arminius (1861—1931), Oestrid. 1926 an Zool. Mus. Berlin.
- Bandi di Selve, Flaminio Graf (1821—1901), Europ. Coleopt. 1900 an Zool. Univ. Mus., Turin.
- Baudner, Paul (—), Carabid., Pselaphid., Scydmaenid., Buprestid, Mordellid. u. Halticid. an M. Pic (Digoin). — Rest ex parte an A. Lucante.

- Bauer, (Dr., —), Coleopt. via Edv. Ellingsen ca. 1902 an Zool. Mus. Oslo.
- Bauer, Eduard (—), Pal. Coleopt. ca. 1923 via A. Kricheldorf (Berlin) vereinzelt.
- Baulny, Ferdinand Marie Ogier de (1839—1870), Meloid. an Zool. Mus. Helsingfors. — Restl. Coleopt. am 18./20. III. 1872 via H. Deyrolle (Paris) verauktioniert: ex parte an Mus. Roy. Hist. Nat. Belg., Brüssel.
- Baum, Daniel (—), Sammlg. an Fr. M. Brauer.
- Baum, Jiri (—), Reiste 1929 nach Java, Malakka u. Siam; 1932 über Kairo zum Kap; 1934 nach Spanien; 1935 nach Australien, Japan u. Honolulu. Ausbeuten an Nation. Mus., Prag.
- Baumann, Oskar (— ca. 1899), Lepidopt. von Ostafrika 1892 an Naturhist. Mus., Wien.
- Baumann, Rigo (—), Ins.-Händler in Wien. Vereinzelt alles (1932!).
- Baumbach, August (—), Lepidopt. via Staudinger & Bang-Haas (Dresden-Blasewitz) vereinzelt.
- Baumeister, Johannes (ca. 1833—1891), Coleopt. der Welt via Sparkasse Teplitz 1896 an Knabenbürgerschule Teplitz.
- Baumgarten, (—), Coleopt. an Pflanzenschutz-Station d. Nordgebietes, Leningrad.
- Baumgarten, Leo (—), Coleopt. (spec. Frankreich) an A. Zschokke.
- Baumhauer, M. (—), Sammlg. (spec. Deutschland, Ober-Italien, Frankreich, Alpen und Pyrenäen) weder im Univ. Mus. Löwen, noch in Lüttich auffindbar.
- Bavé, (—), Afrikan. Ins. 1832/33 an Mus. Nation. Hist. Nat., Paris.
- Baxter, T. (— 1916), Brit. Macrolepidopt. 1912 via J. C. Stevens (London) verauktioniert.
- Bayer, L. (—), Pal. Cicindelid. u. Carabid. ca. 1919 via A. Kricheldorf (Berlin) vereinzelt.
- Bayern, (—), Coleopt. an Mus. Tiflis (durch Anthrenen vernichtet!).
- Bayet, Baron de (—), Palaeontol. Ins. via A. Carnegie an Carnegie Mus., Pittsburgh.
- Bazzigher, Luzius (ca. 1833—1918), Microlepidopt. von Graubünden an Naturhist. Mus., Chnr.
- Beaulieu, H. de (—), Rhopaloc. der Welt u. französ. Heteroc. an Mus. Nation. Hist. Nat., Paris.
- Beaumont, Alfred (1832—1905), Brit. Ins. 1906 via J. C. Stevens (London) verauktioniert.

Beaupré, Vauloger de: siehe Vauloger.

Beauvois, Palisot de (1752—1820), Coleopt. ex parte via A. Chevrolat an Neervoort van de Poll.

Beccari, Odoardo (1843—1920), I. Reise zusammen mit G. Doria nach Borneo (1865/68). — II. Reise zusammen mit O. Antinori u. A. Issel nach Eritrea (Assab: 1870/71). — III. Reise zusammen mit L. M. d'Albertis nach Java, Celebes, Timor etc. bis nach Neu-Guinea (1871/76). — IV. Reise zusammen mit E. d'Albertis nach Indien, Sarawak, Australien, Tasmanien u. Neuseeland (1877/80). — Ausbeuten an Mus. Civ. Stor. Nat., Genova.

Becher, Eduard (1856—1886), Österr. Dipt. an Naturhist. Mus., Wien.

Bechtold, P (—), Lepidopt. der Welt via Kny-Scheerer Co. (Dr. Lagai) an Bolton K. Smith (New Haven).

Beck, Miss R H (—), Sammlg. (spec. Californ.) nach 1906 an Calif. Acad. Sc., San Francisco.

Becker: siehe auch Stantien!

Becker, (—), Pal. Lepidopt. ca. 1883 via E. Heyne (Leipzig) vereinzelt.

Becker, Alexander (1818—1901), Verkaufte nebenbei als Ins.-Händler in Sarepta seine Ausbeuten. — Restbestände hatten stark gelitten.

Becker, Joseph J (—), Ins.-Händler in Wiesbaden (1834! u. 1845!) u. Paris (1854!). Vereinzelt alles.

Becker, Léon (—1909), Arachn. (spec. belgische) 1891 an Mus. Roy. Hist. Nat. Belg., Brüssel.

Becker, Richard (ca. 1855—1925), Mexikan. Coleopt. an Zool. Mus. Berlin. — Sammlg. von Coleopt.-Gattungen u. pal. Coleopt. an seinen Enkel.

Becker, Theodor (1840—1928), Dipt. 1893 an Zool. Mus. Berlin.

Beckers, Gustav (—1895), Rhein. Coleopt. 1898/99 via W. Drexler, via C. Schmid (Greifswald), 1930 via A. Kricheldorf (Berlin) vereinzelt.

Becquemont, (—), Coleopt. u. Lepidopt. via E. Deyrolle (Paris) verauktioniert.

Bedel, Louis (1849—1922), Coleopt. 1922 an Mus. Nation. Hist. Nat., Paris. — Dupla 1922 via Soc. Ent. France, Paris, vereinzelt.

Bedell, George (1805—1877), Brit. Lepidopt. 1877 via E. Scargill verkauft.

Bédoc, J M (—), Verkaufte nebenbei Insekten (spec. Lepidopt.) in Paris.

Beebe, William (1877—), Dipt. von Kartabo (Brit. Guyana) an Amer. Mus. Nat. Hist., New York.

Beer, Berthold (—), Europ. Coleopt. via L. Parreyss an J. de Cristofori u. G. Jan.

- Beer, Curt (1883— . . .), Sammlg. via Staudinger & Bang-Haas (Dresden-Blasewitz) vereinzelt: Microlepidopt. an C. Bosch (Heidelberg); Heteropt. u. Homopt. an Strauss (Wien). — Special-Sammlg. thüring. Ins. 1920 u. 1928 an Thüring. Heimatmus., Erfurt. — Noctuid. an O. Münchgesang (Erfurt).
- Béguin-Billecoq, Louis (—), Apionid. der Welt 1926 an J. Clermont. — Restl. Coleopt. via J. Clermont 1932 vereinzelt: Eucnemid. u. Mordellid. an M. Pic (Digoin).
- Behr, Hans Hermann (1818—1904), Lepidopt. in Calif. Acad. Sc., San Francisco, 1906 durch Erdbeben vernichtet. — Para- u. Cotypen von vielen seiner Arten via H. Strecker an Field Mus., Chicago.
- Behrens, Gustav (—), Deutsche Coleopt. an Naturhist. Mus., Braunschweig.
- Behrens, James (1824—1898), Calif. Ins. (ca. 1899) an Naturhist. Mus., Lübeck.
- Beick, Walter (— 1934), I. Auswahl seiner Ausbeuten laufend via Staudinger & Bang-Haas (Dresden-Blasewitz) vereinzelt. — Restl. hinterlassenes Material seiner Ausbeuten (spec. Lepidopt. u. Coleopt. aus Zentral-Asien) 1935 an Zool. Mus. Berlin.
- Beitin (Beitien): siehe Beuthin.
- Beitler, (—), Coleopt. (spec. Kurland, Krim u. Grusien) an Städt. Mus., Mitau.
- Belanger, (—), Sammlg. an Zool. Mus. Univ. Laval, Quebec.
- Bélanger, (—), Ausbeute seiner Reise nach Ost-Indien (1825/29) an Mus. Nation. Hist. Nat., Paris.
- Belck, (—), Ausbeuten aus Damara-Land 1886 an Zool. Mus. Berlin.
- Belfrage, Gustav Wilhelm (1834—1882), Amerikan. u. exot. Coleopt. an Nation. Mus., Washington. — Hemipt. an Naturhist. Riksmus., Stockholm. — Hymenopt. ex parte via E. T. Cresson jr. an Amer. Ent. Soc. (in Acad. Nat. Sc., Philadelphia). — Lepidopt. ex parte an Amer. Ent. Soc. (in Acad. Nat. Sc., Philadelphia). — Micros ex parte via H. T. Stainton, ex parte via Lord Th. Walsingham an Brit. Mus. N. H., London. — Orthopt. (incl. S. H. Scudder's Typen aus Belfrage's Material) via S. H. Scudder an Mus. Comparat. Zool., Cambridge (Mass.). — „Belgica“, antarkt. Exped.: Antarkt. Ins. an Mus. Roy. Hist. Nat. Belg., Brüssel.
- Beling, K W Theodor (1816—1898), Dipt. u. deutsche Coleopt. an Naturhist. Mus., Braunschweig. — Elaterid.-Larven ex parte an Naturhist. Mus., Braunschweig; ex parte an Zool. Inst. Forstl. Hochschule, Tharandt i. Sa.

- Bell, Ernst L (1876—...), Hesperid. der Welt (excl. neuweltliche) 1934 an Amer. Mus. Nat. Hist., New York.
- Bell, T R D (—), Ind. Coleopt. via H. E. Andrewes an Brit. Mus. N. H., London.
- Bellanger, (—), Ins. (spec. Coleopt.) von Bengalen 1828 u. 1831 an Mus. Nation. Hist. Nat., Paris.
- Bellardi, Luigi (— 1818), Dipt. an Zool. Univ. Mus., Turin.
- Bellerade: siehe Bial de Bellerade.
- Bellier de la Chavignerie, Jean Baptiste Eugène (1819—1888), Verkaufte nebenbei Insekten (1866/69!). — Privat-Sammlg. pal. Lepidopt. u. Coleopt. 1889 an Ch. Oberthür. — Dupla via Bagust, via A. Depuiset (Paris) vereinzelt.
- Belon, Paul Marie Joseph (1839—1912), Lathridiid. ex parte 1903 an M. Pic (Digoïn), ex parte via A. Argod-Vallon 1931 an Mus. Nation. Hist. Nat., Paris. — Cerambycid. via A. Argod-Vallon 1931 an Mus. Nation. Hist. Nat., Paris.
- Benderitter, Eugène (1869—...), Rutelid. von Afrika u. Madagascar 1930 an Mus. Congo Belge, Tervueren. — Lamellicorn. (spec. exot. Hybosorin. u. Ochoderin.) 1927 an M. Pic (Digoïn).
- Benedict, Warwick (—), Coleopt. ca. 1930 an Univ. Kansas, Lawrence.
- Benedict, Hermann (—), Sammlg. (spec. Lepidopt.) via P. Krüger, via Staudinger & Bang-Haas (Dresden-Blasewitz) vereinzelt.
- Bennett, George (1804—1893), Sammlg. via Ent. Club, London, an Brit. Mus. N. H., London.
- Bennett, W H (—), Brit. Ins. (spec. Coleopt. u. Lepidopt.) an Brassey Mus., Hastings.
- Bennigsen, Rudolf von (1859—1912), Sammelte Coleopt. in Deutsch-Ostafrika (1893/97), Neu-Guinea u. Bismarck-Archipel (1899/1902!): I. Auswahl an Deutsch. Entom. Institut, Berlin-Dahlem. — Rest an A. v. Bennigsen (Schloß Waitze a/Warthe).
- Bentall, G A (—), Natural.-Händler in London. Vereinzelt alles (ca. 1922).
- Benteli, Franz (—), Schweiz. Coleopt. u. Macrolepidopt. an Naturhist. Mus., Bern.
- Benteli, Rudolf (—), Schweiz. Macrolepidopt. (excl. Geometrid.) an Naturhist. Mus., Bern.
- Bentley, William (1789—1859), Brit. Ins. 1862 via J. C. Stevens (London) verauktioniert.
- Bequaert, Joseph (1886—...), Apid.-Typen der Liberia-Exped. an Mus. Congo Belge, Tervueren.
- Beránek, W (— 1906), Coleopt. an Landwirtsch. Akad., Tabor.

- Berendt, G C (1790—1850), Bernstein-Inclusen an Geol.-Paläontol. Mus., Berlin.
- Berezovsky, M (—), Rhopaloc.-Ausbeute von West-China u. Ost-Tibet (1892—1894) an Zool. Mus. Leningrad. — Coleopt.-Ausbeute dito via P. u. A. Semenov-Tian-Shansky 1914 an Zool. Mus. Leningrad.
- Berg, Carlos (1843—1902), Sammlg. ex parte im Mus. Argent. Ciencias Nat. Bernardino Rivadavia, Buenos Aires.
- Berg, Leo Semenovitch (1876—), Ausbeute aus Turkestan via P. u. A. Semenov-Tian-Shansky 1914 an Zool. Mus. Leningrad.
- Bergens tamm, Julius von (1838—1896), Dipt. an Naturhist. Mus., Wien.
- Bergevin, Ernest de (1855—1934), Hemipt. (spec. von Nordafrika) 1934 an Mus. Nation. Hist. Nat., Paris.
- Bergh, P. J. van den: siehe Van den Bergh.
- Bergmann, Sten (1895— . . .), Ausbeuten von den Kurilen (1929/30) 1931 an Naturhist. Riksmus., Stockholm.
- Bergroth, Ernst Evald (1857—1925), Heteropt. u. Tipulid. an Zool. Mus. Helsingfors.
- Bernard, E (—1907), Pal. Lepidopt. ca. 1909 via M. Bartel (Berlin) vereinzelt.
- Bernau, Gustav (— . . .), Pal. Ins. (spec. Coleopt. u. Orthopt.) im Weltkrieg vernichtet.
- Bernier, (—), Ins. von Madagascar (spec. Coleopt.) 1834 an Mus. Nation. Hist. Nat., Paris.
- Bernouilli, Jean (1710—1790), Sammlg. ca. 1830 an Naturhist. Mus., Basel.
- Bernstein, H (1828—1865), Ausbeuten von den Molukken u. Nord-Celebes an Rijks Mus. Nat. Hist., Leiden.
- Bernuth, von (—), Coleopt. (spec. Pommern) an Zool. Univ. Mus., Greifswald.
- Bers, (—), Lepidopt. von Frankreich via H. Deyrolle (Paris) vereinzelt.
- Bertaldy, (—), Ins. u. Arachnid. aus Südrußland 1827 an Mus. Nation. Hist. Nat., Paris.
- Berthelin, Georges (—), Sammlg. via E. Boubée vereinzelt.
- Bertolini, Stefano di (1832—1905), Sammlg. vereinzelt.
- Bertoloni, Giuseppe (1804—1878), Ins. (spec. Mozambique) im Zool. Univ. Mus., Bologna.
- Bescke (Beske), C F C (sen., —), Ausbeuten aus Brasilien, spec. Rio (schon vor 1832!), ex parte direkt (z. B. Mus. Berlin, Halle, Hamburg, Stockholm etc.), ex parte via M. C. Sommer vereinzelt.

- Bescke (Beske), Carl Heinrich (jr., —), Ausbeuten aus Westafrika (ab 1832!) u. Brasilien (1834/35!) ex parte direkt (z. B. Mus. Berlin, Halle, Hamburg, Stockholm etc.), ex parte via M. C. Sommer vereinzelt.
- Besseling, A J (1898—), Hydrophilid. der Welt 1930 via Emm. Reitter (Troppau) vereinzelt.
- Besser, Wilhelm S J G von (1784—1842), Coleopt. (spec. Südost-Europa u. Tenebrionid.) an Zool. Univ. Mus., Kiev.
- Beste, (—), Ausbeute v. Capland ex parte an Zool. Mus. Berlin, ex parte via M. Bartel vereinzelt.
- Bester, W (1847—1929), Lepidopt. der Welt (spec. Parnassius) 1920 via Staudinger & Bang-Haas (Dresden-Blasewitz) vereinzelt.
- Beszédes, Imre (—1917), Coleopt. (spec. Sizilien u. Monte Maggiore) an Mus. Fiume.
- Bethe, Eduard (—), Pal. Coleopt. an Mus. f. Naturkunde, Stettin.
- Bethune-Baker, George Thomas (1857—...), Lepidopt. (spec. Lycaenid.): Histor. Material an Brit. Mus. N. H., London. — Rest der Sammlg. an Zool. Mus. Cambridge (Engl.).
- Beudin, Louis (—), Coleopt. an J. Blossier (Mesle-sur-Sarthe).
- Beutenmüller, William (1864—1934), Tineinae an Nation. Mus., Washington. — Gallen ex parte an Amer. Mus. Nat. Hist., New York; ex parte an Mus. Comparat. Zool., Cambridge (Mass.).
- Beuthin, Heinrich (auch Beitin u. Beitien, 1838—1918), I. Sammlg. pal. Coleopt. ca. 1877 vereinzelt. — Hamburg. Rhynchot. u. Hymenopt. 1890 an Zool. Mus. Hamburg. — II. Sammlg. pal. Coleopt. (spec. Carabus u. Cicindela) ca. 1910 via H. E. M. Schulz (Hamburg) vereinzelt — Typen der Cicindela-Rassen an G. v. Sydow (Hamburg).
- Beyer, Gustav (—), Sammlg. an H. Notman (Brooklyn).
- X Bezzi, Mario (1868—1927), Dipt. 1928 an Mus. Civ. Stor. Nat., Mailand.
- Bialde Bellerade, (—), Sammlg. an Station Entomol., Bordeaux.
- Bianchi, Valentin Lvovitsch (1857—1920), Heteropt. des Leningrad. Gouv. 1913 u. Ausbeute aus d. Gouv. Jakutsk (1926/27, zusammen mit I. I. Ivanov) an Zool. Mus. Leningrad.
- Bickhardt, Heinrich (1873—1920), Histerid. an Zool. Mus. Berlin. — Restbestände an K. Labler (Prag). — Pal. Malacoderm. u. Cerambycid. 1912 an M. Pic (Digoïn).
- Bidder, Ernst Friedrich (— 1902), Lucanid. 1899/1900 an Zool. Mus. Leningrad.
- Biedermann, (sen., —) u. (jr., —), Ins.-

- Händler in Zürich bzw. Domodossola! Vereinzelt mitteleurop. Insekten (1834! u. 1854!).
- Biedermann, C R (Arizona, —), Verkaufte USA-Ins. (spec. Coleopt.: 1906/10!).
- Bielz, Eduard Albert (1827—1898), Coleopt. an Ver. f. Naturwiss., Hermannstadt.
- Bier, (Geh.-Rat in Berlin-Südende, —), Pal. Lepidopt. 1921 via E. A. Böttcher (Berlin) vereinzelt.
- Biet, Félix, Mgr. (1838—1901), Sammelte 1864/92 in Sz'Tschwan (spec. Ta-tsien-lu!). — Ausbeuten ex parte an Mus. Nation. Hist. Nat., Paris; ex parte ab 1892 an Ch. u. R. Oberthür (Rennes).
- Bignell, George C (1826—1910), Sammlg. 1909 an Borough Mus., Plymouth. — Special-Sammlg. v. Aphid.-Parasiten an Brit. Mus. N. H., London.
- Bigot, Jacques Marie Frangile (1818 - 1893), Exot. Tabanid. u. Syrphid. via G. Verrall an Brit. Mus. N. H., London. — Exot. Asilid. via G. Verrall an Hope Mus., Oxford. — Restl. Dipt. via G. Verrall an J. E. Collin (Newmarket). — Coleopt. u. Hemipt. via A. P. Mauppin 1899 an Soc. Ent. France, Paris.
- Bilimek, Dominik (—1884), Sammlg. an Naturhist. Mus., Wien.
- Billberg, Gustav Johann (1772—), I. Sammlg. verbrannte 1822. — II. Sammlg. via J. G. Children 1839/40 an Brit. Mus. N. H., London. Typen finden sich auch im Naturhist. Riksmus., Stockholm.
- Billups, Thomas Richard (—1919), Parasit. Hymenopt. via J. C. Stevens (London) verauktioniert.
- Binder, Em (— . . .), Sammlg. (spec. Dipt. u. Hymenopt.) zur Zeit im Nation. Mus., Prag.
- Bingham, Charles Thomas (1848—1908), Hymenopt. an Brit. Mus. N. H., London. — Dupla an Zool. Mus. Berlin.
- Biol. Centr.-Americana: Alle dazugehörigen Sammlungen u. fast alle Typen via Godman u. Salvin an Brit. Mus. N. H., London. — Dupla via Brit. Mus., via O. E. Janson (London) an viele Museen gratis verteilt.
- Biolog. Div. of the Geolog. Survey of Canada (Dept. of Mines): Sammlg. an Canad. Nation. Collection, Entom. Branch Dept. of Agriculture, Ottawa (Canada).
- Birchall, Edwin (ca. 1819—1884), Brit. Microlepidopt. u. südamerikan. Lepidopt. 1876 via E. G. Meek (London) verkauft. — Lepidopt. von Irland 1881 via J. C. Stevens (London) verauktioniert.
- Birkman, Geo (—), Hymenopt. an Mus. Comparat. Zool. Cambridge (Mass.).
- Birnbacher, Josef (1838—1907), Coleopt. 1908 an Moczarski-Breit-

- Winkler (Wien). — Staphylinid. ex parte via E. Moczarski 1921 an O. Scheerpeltz (Wien). — Pselaphid. u. Scydmaenid. an E. Moczarski (Wien). — Tenebrionid. an A. Schuster (Wien). — Carabid. u. Lamellicorn. an J. Breit (Wien). — Rest an A. Winkler (Wien).
- Biró, Ludwig (1856—1931), Ausbeuten aus Neu-Guinea (1895/1902), N. S. Wales (1898), Ostindien u. Ceylon (1902), Tunis (1903), Creta (1906), Türkei (1925) u. Sardinien an bzw. im Ungar. Nation. Mus., Budapest.
- Bischkopf, E (— 1932), Generelle Sammlg. Coleopt. u. Lepidopt. 1932 an Naturhist. Mus., Elberfeld.
- Bischoff, Alfons (— . . .), Vereinzelt in Tirana (Albanien) Balkan-Coleopt. (spec. Höhlen-Coleopt. u. Coleopt. von Albanien).
- Bischoff, Friedrich (1849—1931), Europ. Coleopt. (spec. Umgebung von Halle) 1930 an Thüring. Heimatmus., Erfurt.
- Bischoff, ? J G (—), Natural-, spec. Ins.-Händler in Augsburg. Vereinzelt alles, spec. Ausbeuten aus Südrussland, Kleinasien, Syrien, Griechenland u. Central-Amerika (1845!). Später wahrscheinlich in Jena (1854!).
- Bischoff, M Ferdinand (—), Verkaufte nebenbei in Trenton Buttlers County b/Cincinnati Insekten (1854!).
- Bischoff, Wilhelm (1851—1923), Coleopt. via Friedr. Bischoff (Bruder) 1930 an Thüring. Heimatmus., Erfurt.
- Bischoff-Ehinger, Andreas (1812—1875), Sammlg. an Naturhist. Mus., Basel.
- Bishop, Thomas G (1846—1922), Coleopt. u. Lepidopt. via A. Henderson Bishop an Univ. Mus., Glasgow.
- Bisschop van Tuinen, K (— 1905), Holländ. Coleopt. an D. Mac Gillavry (Amsterdam). — Holländ. Macro- u. Microlepidopt. 1905 an J. Th. Oudemans.
- Bittner, Alexander (1850—1902), Coleopt. an Naturhist. Mus., Wien.
- Blachier, Charles T (1859—1915), Europ. Lepidopt. 1915 an Naturhist. Mus., Genf.
- Black, James E (1865—1925), Lepidopt. an Chambers Mus., Peebles (Engl.). — Brit. Coleopt. an Roy. Scott. Mus., Edinburgh.
- Blackall, Walter (—), Lepidopt. 1887 via J. C. Stevens (London) verauktioniert.
- Blackburn, Thomas (1844—1912), I. (alte) Sammlg. brit. Coleopt. 1870 via J. C. Stevens (London) verauktioniert. — Hawaii-Coleopt.: I. Auswahl 1888 an Brit. Mus. N. H., London. — Typen seiner Haupt-Sammlg. 1909 an Brit. Mus. N. H., London. — Rest ex parte an South Austral. Mus., Adelaide; ex parte an Ch. French. — Hawaii-Lepidopt. an E. Meyrick (Marlborough). — II. Sammlg. brit. Coleopt.

- an South Austral. Mus., Adelaide. — Restl. Coleopt. der Welt (spec. Australien u. Hawaii) ex parte an South Austral. Mus., Adelaide; ex parte an Ch. French.
- Blackmore, Ernest Henry (sen., —), Lepidopt. ex parte an Provinc. Mus., Victoria (Brit. Columb.), ex parte an J. Gunder (Pasadena, Calif.).
- Blackmore, Ernest Henry (jr., —1929), Lepidopt. von Brit. Columbia (incl. Micros) u. Sammlg. v. Eupithecia 1929 an Brit. Columb. Coll., Victoria.
- Blackmore, Trovey (1835—1876), Brit. Lepidopt. u. Coleopt. 1869 u. 1877 via J. C. Stevens (London) verauktioniert: Microlepidopt. via H. T. Stainton an Brit. Mus. N. H., London.
- Blagard, von Gistel (Lexikon Ent. Welt, 1846, p. 267) irrtümlich zitierter Name für Hogard (siehe Silbermann: Enum. Ent. Viv., 1835, p. 92).
- Blaisdell, Frank Ellsworth (1862—...), I. Coleopt.-Sammlg. (spec. Tenebrionid.) ex parte 1906 in San Francisco durch Erdbeben und Feuer vernichtet. — Reste u. II. Sammlg. 1925 an Calif. Acad. Sc., San Francisco.
- Blake, Charles Alfred (1834—1903), Hymenopt. an Acad. Nat. Sc., Philadelphia. — Lepidopt. an Amer. Ent. Soc., Philadelphia.
- Blanc, Marius (—), Ins.-Händler in Tunis. Vereinzelte eigene Ausbeuten aus Nordafrika (1890! u. 1903!).
- Blanchard, Charles Emile (1819—1900), Sammlg. im Mus. Nation. Hist. Nat., Paris.
- Blanchard, Frederick (1843—1912), Coleopt. an Mus. Comparat. Zool., Cambridge (Mass.).
- Blandford, Walter Fielding Holloway (—), Hinterlassene Privat-Ipid.-Sammlg. via F. Winn Sampson an Brit. Mus. N. H., London.
- Blaschke, Eduard L (—), Ausbeuten von der Nordwestküste von Nord-Amerika (Californien, Aleuten etc.) ex parte via C. G. Mannerheim an Zool. Mus. Helsingfors.
- Blatch, William Gabriel (ca. 1840—1900), Brit. Coleopt. ex parte an H. W. Ellis (London), ex parte via Sir G. H. Kenrick an Birmingham Mus. & Art Gallery, Birmingham.
- Blauel, (—), Deutsche Lepidopt. an Zool. Univ. Mus., Tübingen.
- Bleuse, Léon (—1926), Vereinzelte nebenbei Coleopt. aus Nordwest-Frankreich (spec. Bretagne). — Malacoderm. an M. Pic (Digoin). — Carabus an R. Oberthür (Rennes). — Eine Sammlg. pal. Coleopt. 1924 via Emm. Reitter (Troppau) vereinzelt. — Nicht-Coleopt. via Emm. Reitter an Zool. Univ. Mus., Riga.

- Blind, Jean-Jacques (Pfarrer in Barr, Elsaß, —), Macrolepidopt. ex parte an Zool. Univ. Mus., Straßburg.
- Block, Ludwig Heinrich Freiherr von (—), Ins. u. Arachnid. an Naturhist. Mus., Wien.
- Bloecker, Hermann Fedorovitsh (— 1919), Lepidopt.-Typen an Zool. Mus. Leningrad.
- Blösch, Carl (1818—1908), Hymenopt. an Aarg. Mus. f. Natur- & Heimatkunde, Aargau.
- Blöte, Hendrik Coenraad (1900—...), Niederländ. Ins. (spec. Hemipt.) 1928 an Rijks Mus. Nat. Hist., Leiden.
- Blondel de Joigny, (—), Coleopt. an Soc. Linn., Bordeaux.
- Blüthgen, W (—), Lepidopt. (spec. Heterocera) ca. 1888 via E. Heyne (Leipzig) vereinzelt: I. Auswahl an Zool. Mus. Tring.
- Bobek, Kasimir (—), Süd-polnische Dipt. an Physiogr. Mus. Poln. Akad. Wiss., Krakau.
- Bock, Ernst (1851—1928), Macrolepidopt. von Thüringen an Thüring. Heimatmus., Erfurt.
- Bodemeyer, Bodo von (Enkel, 1883—1929), Ins.-Händler in Berlin. Vereinzelt seine Ausbeuten aus Klein-Asien (1911), Ostsibirien, Schilka u. Amur (1912), Tunis (1913) u. Elburs-Gebirge (1914). — Restbestände 1930 via Emm. Reitter (Troppau) vereinzelt.
- Bodemeyer, Carl Georg Hieronymus Eduard von (Großvater, 1823—1889), Privat-Sammlg. pal. Coleopt. an seinen Sohn Ed. v. Bodemeyer.
- Bodemeyer, Eduard von (Vater, 1854—1918), War zum Schluß Ins.-Händler in Berlin. — Privat-Sammlg. pal. Coleopt.: Typen I. Auswahl 1909 via O. Leonhard 1929 an Deutsch. Ent. Institut, Berlin-Dahlem. — II. Auswahl ex parte an C. Bosch (Heidelberg), ex parte an Zool. Mus. Berlin. — Rest u. spätere Sammlungen vereinzelt, z. B. jahrelang via G. Boidylla.
- Boeber, Johann de (— 1820), Russ. Coleopt. (spec. Krim) an Univ. Leningrad.
- Böckmann, F (—), Biolog. Lepidopt.-Sammlg. ca. 1880 an Zool. Mus. Hamburg.
- Boehm, Rudolf (—), Mittelmeer-Coleopt. 1927 an Soc. Roy. Ent., Cairo. — Carabid. u. Curculionid. ca. 1924 an A. Winkler (Wien).
- Bönnighausen, Victor von (— ca. 1906), Sammlg. (spec. brasilian. Lepidopt.) 1906 an Zool. Mus. Hamburg.
- Börner, Carl (1880—...), Collembola ex parte an Brit. Mus. N. H., London.
- Bosch, Adolf (—), Coleopt. 1898 an Benedictiner-Stift, Kremsmünster (Oberösterreich).

- Böschenstein-Faesi, A (—), Coleopt. u. pal. Hemipt. an Städt. Mus., Schaffhausen.
- Bösenberg, Friedrich Wilhelm (ca. 1841—ca. 1903), Pal. Hemipt. u. Arachnid. 1900 an Württ. Naturaliensammlg., Stuttgart.
- Boettcher, August (Vater, ca. 1825—1900) u. Ernst August (Sohn, —...), Ins.-Händler in Berlin. Vereinzelt alles.
- Böttcher, Georg (Wiesbaden, 1865—1915), Pal. Dipt. an Senckenberg. Mus., Frankfurt a. M. — Exot. Dipt. u. Dupla pal. Dipt. an Naturhist. Mus., Wiesbaden.
- Böttcher, Georg (Berlin, 1890—1920), Ausbeute von den Philippinen (1914—1919): I. Auswahl Coleopt. via J. Moser an Zool. Mus. Berlin. — Restl. Coleopt. und sonstige Ins. via A. Heyne (Berlin) und Staudinger & Bang-Haas (Dresden-Blasewitz) vereinzelt: Staphylinid. ex parte an G. Stenius (Helsingfors), ex parte an H. Wendeler (Berlin-Karow). — Coccinellid. an R. Korschefsky (Berlin-Marienfelde). — Orthopt. an M. Hebard (in Acad. Nat. Sc., Philadelphia). — Dipt. an R. Frey (Helsingfors). — Heteropt. an H. Taeuber (München). — Privat-Sammlg. Pselaphid. via A. Heyne, via Staudinger & Bang-Haas an Fr. J. Psota (Chicago). — Privat-Sammlg. pal. Staphylinid. 1920 via A. Heyne an Staudinger & Bang-Haas (Dresden-Blasewitz).
- Böttner, (Schmalkalden, —), Mitteleurop. Lepidopt. (haben gelitten!) via Staudinger & Bang-Haas (Dresden-Blasewitz) vereinzelt.
- Bohatsch, Albert (—), Pal. Coleopt. an H. Hajek (Wien).
- Bohatsch, Otto (1843—1912), Lepidopt. via M. Korb (München) vereinzelt: I. Auswahl an R. Püngeler (Aachen). — Eupitheciiden via K. Dietze an Zool. Mus. Berlin. — Hesperid. an Zool. Mus. München. — Sesiid. via M. Korb, via R. Waltz an L. Osthelder (München).
- Boheman, Carl Heinrich (1796—1868), Sammlg. 1841 an Naturhist. Riksmus., Stockholm.
- Bohndorff, (—), Ins. der Junker'schen Njam-Njam-Exped. (1879/82) via W. Schlüter (Halle a. S.) 1888/93 vereinzelt.
- Boidylla, Georg (— 1911), Ins.-Händler in Berlin. — Hinterlassene Bestände via E. v. Bodemeyer vereinzelt.
- Boie, H (—), Java-Ins. an Rijks Mus. Nat. Hist., Leiden.
- Boieldieu, Anatole (— 1884), Sammlg. vereinzelt: Halticid. via Vanloger de Beaupré an M. Pic (Digoïn). — Ptinid. an Assoc. des Etudiants (Paris).
- Boileau, Henri (1866—1924), Lucanid.: Typen u. I. Auswahl an R. Didier (Paris); Rest via H. Donckier (Paris) u. J. Clermont vereinzelt. — Passalid. via M. Pic an Mus. Nation. Hist. Nat., Paris. — Carabus u. Anthia via E. Le Mout (Paris) vereinzelt; Scaritini (s. str.),

- Pasmachus u. Carenini ex parte an Ch. Alluaud, ex parte an M. Bänninger (Gießen).
- Boisduval, Jean Baptiste Alphonse Dechauffour de (1799—1879), Elaterid. via E. W. Janson, via Godman u. Salvin an Brit. Mus. N. H., London. — Lepidopt., via Ch. Oberthür (Rennes) vereinzelt (siehe diesen!). — Dupla der Lepidopt. ex parte via A. Depuiset (Paris) vereinzelt. — Curculionid.-Typen von Ozeanien via W. Roelofs an Mus. Roy. Hist. Nat. Belg., Brüssel.
- Boissier, (—), Ins. (spec. Lepidopt.) an Naturhist. Mus., Genf.
- Bojarski, I (—), Pal. Lepidopt. an L. Sheljuzhko (Kiew).
- Bolasco, Guido (—), Italien. Coleopt. an P. Luigioni (Rom).
- Bolau, Heinrich (—), Odonat. v. Hamburg 1872 an Zool. Mus. Hamburg.
- Bold, Thomas John (1816—1874), Coleopt. via J. Gardner an Hancock Mus., Newcastle-on-Tyne.
- Boll, Jacob (1828—1880), Sammler, welcher ständig Ausbeuten von USA (spec. Texas) verkaufte. Sein europäischer Kommissionär war längere Zeit der Hamburger Insekten-Händler Eduard Dämel. — Hinterlassene Sammlg. (spec. Microlepidopt.) ex parte via B. Neumoegen an Mus. Brooklyn (siehe dieses!), ex parte an Ch. V. Riley.
- Bollmann, Charles H (ca. 1873—ca. 1894), Myriapod. an Nation. Mus., Washington.
- Bollow, Christoph (1873—1931), Sammelte für die „Firma“ Hedicke-Bollow 1919 auf Subskription am Amazonenstrom u. in Surinam. — Privat-Sammlg.: Ichneumonid. an Deutsch. Entom. Institut, Berlin-Dahlem. — Reste der hinterlassenen Insekten vereinzelt: ex parte an Zool. Mus. Berlin; ex parte via Biolog. Reichsanstalt, Berlin-Dahlem, an Deutsch. Entom. Institut, Berlin-Dahlem; ex parte direkt an Deutsch. Entom. Institut, Berlin-Dahlem; ex parte an H. Hedicke (Berlin-Lichterfelde).
- Bolsmann, H (—), Coleopt. an Uhlenkamp (Osnabrück).
- Bolster, Percy Gardner (1865—1932), Coleopt. u. Hymenopt. von Nord-Amerika (spec. vom Nord-Osten!) 1932 an Mus. Comparat. Zool., Cambridge (Mass.).
- Bolter, Andrew (1820—1900), Ins. (spec. Coleopt. u. Lepidopt.) an Nat. Hist. Mus. Univ. Illinois, Urbana.
- Bond, Frederick (1811—1889), Brit. Lepidopt. via Sydney Webb, via J. C. Stevens (London) 1919/20 verauktioniert.
- Bonde, Carl Carlsson Baron (—), Sammlg. an Zool. Univ. Mus., Lund.

- Bonelli, François André (1784—1830), Typen in der Haupt-Sammlg. des Zool. Univ. Mus. Turin „als solche“ nicht mehr feststellbar.
- Bong, K (—), Lepidopt. von Lettland an Zool. Univ. Mus., Riga.
- Bonnaire, Achille (ca. 1823—1907), Sammlg. 1885 via J. Magnin ex parte (zwischen 1885 u. 1900) vereinzelt: Carabid. via Ch. La-haussois ex parte an J. Clermont, ex parte an A. Magdelaine (Paris). — Staphylinid. via L. Bettinger in Reims zerstört. — Tenebrionid. via J. Chatanay, via E. Le Moul't 1914 an Mus. Nation. Hist. Nat., Paris. — Curculionid. ca. 1930 an A. Hoffmann (Garches, Frankreich). — Malacoderm. maxima ex parte 1915 an M. Pic (Digoin). — Rest noch bei J. Magnin.
- Bonne, Hermann (— ca. 1871), Coleopt. v. Hamburg 1863 an Zool. Mus. Hamburg.
- Bonnefois, Aloys (—), Sammlg. am 16. III. 1896 via H. Donckier (Paris) verauktioniert.
- Bonnet, A (—), Orthopt. an Mus. Nation. Hist. Nat., Paris.
- Bonneuil, Roger Comte de (olim Vicomte) (—), Cicindelid. via Wl. Dokhtoureff, via Th. Jakovlev, via A. Glama (Leningrad) vereinzelt: I. Auswahl an W. Horn (Berlin-Dahlem). — Buprestid. an A. Théry. — Melolonth. u. Coprin. an Riaucourt de Longpré. — Cetoniin. an E. Le Moul't (Paris). — Curculionid. an Dr. Clerc (Paris). — Cerambycid. an Privat-Sammlg. E. Le Moul't (Paris). — Einiges aus der Sammlg. Monchicourt vereinzelt. — Restl. Coleopt. der Welt via E. Le Moul't, via P. Boppe, via E. Le Moul't (Paris) vereinzelt: Malacoderm., Clerid. u. Phytophag. ex parte 1917 u. 1933/34 an M. Pic (Digoin).
- Bonsdorff, Everhard Jul (1810—1898), Dipt. an Zool. Mus. Helsingfors.
- Bonstetten von Valleyres, (—), Lepidopt. an Naturhist. Mus., Bern.
- Bonvouloir, Victor Henry Vicomte de (1839—1914), Exot. Pselaphid. via L. W. Schaufuß (sen.) an C. Schaufuß (jr.). — Exot. Coleopt. (excl. Pselaphid.) an R. Oberthür (Rennes). — Dupla der exot. Coleopt. via R. Oberthür (Rennes) vereinzelt: Cicindelid. an G. van Roon. — Carabid. an H. E. Andrewes (London). — Clavicorn. via A. Grouvelle an Mus. Nation. Hist. Nat., Paris. — Lucanid. an H. Boileau. — Coprin. an A. Boucomont (Cosne). — Rutelid. an J. Moser. — Cetonid. u. Dynastid. an T. Hudson Beare (Edinburgh). — Buprestid. an A. Théry. — Clerid. an R. Oberthür (Rennes). — Ceram-

- bycid. an E. Gounelle. — Melasid. an R. Oberthür (Rennes). — Pal. Coleopt. vermutlich noch im Besitz der Erben.
- Boppe, P Lucien (ca. 1880—ca. 1924), Cerambycid. der Welt an Privat-Sammlg. E. Le Moutt (Paris). — Restl. Coleopt. u. Lepidopt. via E. Le Moutt (Paris) am 29. VI. 1928 verauktioniert.
- Borcherding, Johann Friedrich (1849—1924), Coleopt. u. Lepidopt. an Schulen vereinzelt.
- Borchmann, Fritz (sen., 1870—...), Coleopt. der Hamburg. Fauna 1927 an Zool. Mus. Hamburg.
- Borek, J B von (1821—1855), Sammlg. an Zool. Univ. Mus., Lund.
- Borel, (—), Coleopt. u. Lepidopt. am 27./28. II. 1903 via H. Donckier de Donceel (Paris) verauktioniert.
- Borelli, Alfredo (— ...), Ins. von Argentinien u. Paraguay an Zool. Univ. Mus., Turin.
- Borgmeier, Thomas (1892—...), Formicid. ex parte im Inst. Biol. Sao Paulo; Rest noch im Privatbesitz von Borgmeier.
- Bormans, Anguste de (—), Forficulid. ex parte direkt, ex parte via M. Burr an Brit. Mus. N. H., London. — Orthopt. ex parte an Hope Mus., Oxford.
- Born, Paul (1859—1928), Carabid. 1928 an Entom. Institut d. Eidgen. Techn. Hochschule, Zürich.
- Bornemann, Gustav (1840—1920), Lepidopt. 1892 u. exot. Coleopt. (spec. Cetonid.) ca. 1888 via C. Ribbe (Dresden) vereinzelt.
- Borowikowskij, S A (—), Coleopt. 1903 an Zool. Mus. Leningrad.
- Borre, Charles François Paul Alfred, Preudhomme de (1833—1905), Hinterlassene Privat-Sammlg. pal. Coleopt. 1905 an Naturhist. Mus., Genf.
- Bosc d'Antic, Louis Auguste Guillaume (1759—1828), Hymenopt. (seinerzeit die schönste Sammlung in Paris) 1828 an Mus. Nation. Hist. Nat., Paris.
- Bosch, Franz Xaver (—), Coleopt. 1898 an Benedictiner-Stift, Kremsmünster (Oberösterreich).
- Botta, (—), Ins. aus Nubien 1834 an Mus. Nation. Hist. Nat., Paris.
- Böttogo, Vittorio (1860—1897), Ins. von Somali-Land an Mus. Civ. Stor. Nat., Genua.
- Boucard, Adolphe (— 1905), Natural-, spec. Ins.-Händler in London. — I. Privat-Sammlg. Coleopt. der Welt an Zool. Mus. Tring. — II. (hinterlassene) Privat-Sammlg. Coleopt. der Welt (ab 1894) via W. F. H. Rosenberg (London) vereinzelt. Zwischendurch einzelne Coleopt.-Familien mehrfach ex parte direkt, ex parte via E. Le Moutt

- (Paris) verkauft. Vom endgültigen Verbleib ist anzuführen: Cicindelid. der Welt einmal an M. Bänninger (Gießen), einmal (excl. Central-Amerika) an E. Fleutiaux (Nogent-sur-Marne) — Cicindelid. von Central-Amerika via Zool. Mus. Tring an R. Oberthür (Rennes). — Curculionid. u. Brenthid. an A. Bonnet (Lyon). — Plusiotis via Zool. Mus. Tring, via A. Speyer an F. Ohaus (Mainz). — Lepidopt. an Carvalho Monteiro.
- Bouchard, J (—), Hinterlassene Sammlung von Sumatra-Coleopt. an R. Oberthür (Rennes).
- Bouchard, P (—), Brit. Lepidopt. via J. C. Stevens (London) 1865 verauktioniert.
- Bouché, Peter Friedrich (1784—1856), Hymenopt. (spec. Typen) an Zool. Mus. Berlin.
- Boudier, Henri-Philippe (—), Sammlg. 1870/71 in Montmorency stark ausgeraubt.
- Bouillon, J B (—), Belg. Ins. 1891 an Mus. Roy. Hist. Nat. Belg., Brüssel.
- Boulard, (—), Sammlg. ex parte durch Bombardement von Paris 1871 vernichtet; ex parte an Mus. Nation. Hist. Nat., Paris.
- Boalay, du: siehe Du Boulay.
- Boulet, Eugène (— ca. 1923), Lepidopt. an Mus. Nation. Hist. Nat., Paris.
- Bourgeois, Jules (1846—1911), Coleopt. 1911 an Mus. Nation. Hist. Nat., Paris.
- Bourke, Edmund G (—), Generelle Ins.-Sammlg. der Welt 1923 an Hope Mus., Oxford.
- Bourwieg, (Superintendent, —), Exot. Lepidopt.: I. Auswahl via Staudinger & Bang-Haas (Dresden-Blasewitz) vereinzelt.
- Bouwman, Bernard Everhardus (1874—1935), Hymenopt. von Holland 1935 an Zool. Mus. Amsterdam.
- Bove, G (—), Ins. vom Congo, Feuerland u. Argentinien an Mus. Civ. Stor. Nat., Genua.
- Bovie, Albert (1873—), Curculionid. der Welt via Emm. Reitter, via L. L. Buchanan 1935 an Nation. Mus., Washington.
- Bowditch, Frederick C (— ca. 1926), Coleopt. (incl. Spezial-Sammlg. Chrysomelid. der Welt) 1927 an Mus. Comparat. Zool., Cambridge (Mass.).
- Bowen-Robertson, R (—), Brit. Lepidopt. via J. C. Stevens (London) verauktioniert.
- Bower, Benjamin A (—), Brit. Lepidopt. 1921 via J. C. Stevens (London) verauktioniert: Brit. Micros an Zool. Mus. Tring.
- Bowerbank, James Scott (1797—1877), Sammlg. an Ent. Club, London.

- Bowles, George John (1837—1888?), Ins. der Welt (spec. Lepidopt. [vor allem Heteroc.]) von Canada an Peter Redpath Mus. of McGill Coll., Montreal.
- Bowring, C Talbot (— 1932), Lepidopt.-Ausbeute von Hainan (1918/20) via J. J. Joicey an Hill Mus., Witley (siehe dieses).
- Bowring, John Charles (1821—1893), Coleopt. 1863 an Brit. Mus. N. H., London.
- Boy, Hugo Charles (—), Begleiter von A. Faßl 1920/21 nach dem Amazonenstrom. Ausbeuten (1925/30) 1931 via E. Le Moutt (Paris) vereinzelt.
- Boyd, Thomas (1829—1913), Lepidopt.: I. Auswahl ca. 1883 an W. C. Boyd. — Rest an Brit. Mus. N. H., London.
- Boye, Johannes (1828—1877), I. Sammlg. ex parte via Chr. Drewsen, via O. G. Jensen an Zool. Mus. Kopenhagen. — II. (hinterlassene) Sammlg. an Zool. Mus. Kopenhagen.
- Boyer, G (—), Lepidopt. an Nation. Mus., Washington.
- Boyer de Fonscolombe, E. L. J. H. Baron: siehe Fonscolombe.
- Braasche, (Neustadt-Eberswalde, — 1857), Sammlg. 1857 an Brit. Mus. N. H., London.
- Brabant, Edouard (1849—1912), Sammlg. im Weltkrieg geraubt, aber ex parte zurückgebracht: restl. Heteroc. (excl. Noctuid.) via E. Le Moutt, 1920/21 via J. J. Joicey an Hill Mus., Witley (siehe dieses). — Noctuid. via E. Le Moutt an E. Poulot (Paris). — Microlepidopt. via E. Le Moutt an L. Paravicini (Basel).
- Brackenburg, E B (—), Brit. Lepidopt. 1902 via J. C. Stevens (London) verauktioniert.
- Brade, (—), Pal. Raupen ca. 1911 via A. Heyne (Berlin) vereinzelt. — Lepidopt. (spec. Costa Rica) via E. Hoy, via W. Niepelt (Zirland) vereinzelt.
- Bradford, George Dexter (1873—1894), Sammlg. (spec. Coleopt.) an Amer. Mus. Nat. Hist., New York.
- Brady, L S (—), Afrikan. Ins. an Nation. Mus., Washington. — Brit. Lepidopt. 1920 via J. C. Stevens (London) verauktioniert.
- Braem, René (—), Cetonid. an Zool. Univ. Mus., Brüssel.
- Braikenridge, G W (—), Brit. Lepidopt. 1913 an Mus. & Art Gallery, Bristol.
- Bramley-Moore, J (—), Brasilian. Ins. (spec. Coleopt.) an Free Public Mus. (Brown-Mus.), Liverpool.
- Bramson, Konstantin Ludwigowitsch (1842—1909), Lepidopt. maxima ex parte 1910 an Zool. Mus. Leningrad. — Restl. Sammlg. vereinzelt.
- Brancsik, Karl (1842—1915), Coleopt. 1918 an E. Knirsch (Kolin,

- Tschecho-Slowakei). — Hemipt. u. Orthopt. an Ungar. Nation. Mus., Budapest. — Hymenopt. u. Dipt. an Gymnasium in Kalocza.
- Brandt, (—), Natural-, spec. Ins.-Händler in Hamburg. Vereinzelt alles (1855!).
- Brandt, A. v. d.: siehe Van den Brandt.
- Brandt, Joan Coenraad (—), Sammlg. am 23./25. X. 1792 in Amsterdam verauktioniert.
- Brannan, Samuel A L (—), Ausbeuten aus Nord-Spanien (1860) sowie (zusammen mit L. W. Schaufuß) von den Balearen u. Ost-Spanien (1866) u. Portugal (1867) an L. W. Schaufuß.
- Braquehay, Jules (—), Coleopt. an Soc. Linn., Bordeaux. „Brasilianische Sammlung“: Ursprünglich selbständige Abteilung des Naturhist. Mus., Wien.
- Brauer, August (1863—1917), Ausbeuten von den Seychellen an Zool. Mus. Berlin.
- Brauer, Friedrich Moritz (1832—1904), Lepidopt. an Zool.-bot. Ges., Wien. — Dipt. (excl. Oestrid.) via J. N. Egger an Naturhist. Mus., Wien. — Oesterr. Orthopt. an F. Loew.
- Brauer, R (—), Lepidopt. 1905 via J. C. Stevens (London) verauktioniert.
- Braun, (—), Sammlg. an Natur.-Kabinett Residenz-Schloß Friedensstein b. Gotha.
- Brauns, Johannes (Hans) (Neffe, 1857—1929), Hinterlassene Haupt-Sammlg. (spec. Hymenopt.) 1925 an Transvaal Mus., Pretoria. — Europ. Ichneumonid. ex parte 1895 an Zool. Mus. Hamburg, ex parte 1896 an Nation. Mus., Dublin. — Pal. Coleopt. an Nation. Mus., Dublin.
- Brauns, Sigismund (Onkel, 1839—1913), Ichneumonid. u. verwandte Terebrantia 1909 an Zool. Mus. Berlin. — Fossor., Apid. u. Vesp. 1914 an Zool. Mus. Hamburg. — Chrysid. ca. 1910 an Ungar. Nation. Mus., Budapest. — Tenthredinid. 1907/08 via F. W. Konow an Deutsch. Entom. Institut, Berlin-Dahlem. — Ichneumonid.-Dublekten ex parte an Zool. Mus. Cambridge (Engl.).
- Brébisson, Jean Baptiste (—), Sammlg. via A. Brébisson, via A. Fauvel an Frl. Blanche Rancin (Caën).
- Bredin, Gustav (1864—1909), Hemipt. 1910 an Deutsch. Entom. Institut, Berlin-Dahlem.
- Breignet, Frédéric (—), Lepidopt. an Soc. Linn., Bordeaux.
- Breit, Josef (1874—...), Staphylinid. 1921 an O. Scheerpeltz (Wien). — Pselaphid. u. Scydmaenid. 1928 an E. Moczarski (Wien). — Tenebrionid. 1934 an A. Schuster (Wien).
- Brême, François Marquis de (—), Coleopt. 1850 an Zool. Univ. Mus., Turin.

- Bremer, Albert (1828—1912), Coleopt. der Welt an Thüring. Heimatmus., Erfurt.
- Bremi-Wolf, Johann Jacob (1791—1857), Dipt. an Entom. Institut d. Eidgen. Techn. Hochschule, Zürich.
- Brendel, Emil (1834—), Pselaphid. ex parte an Acad. Nat. Sc., Philadelphia; ex parte via H. F. Wickham an Fr. J. Psota (Chicago).
- Brenning, (Braunschweig, —), Coleopt. der Welt an Naturhist. Mus., Braunschweig.
- Brenske, Ernst (1845—1904), Melolonth. ca. 1905 an J. Moser. — Pal. Malacoderm., Elaterid., Dermestid., Histerid. u. Anthicid. 1904 an M. Pic (Digoïn). — Restl. Coleopt. ex parte ca. 1908 via H. Rolle (Berlin) vereinzelt.
- Brenta, (—), Natural-, spec. Ins.-Händler in Antwerpen. Vereinzelt alles (1854!).
- Bréon, (—), Ins. von der Insel Bourbon 1832/33 an Mus. Nation. Hist. Nat., Paris.
- Brèthes, Juan (1871—1928), Hinterlassene Privat-Sammlg. 1931 an Mus. Argent. Cienc. Nat. Bernard. Rivadavia, Buenos Aires.
- Brettschneider, (Braunschweig, —), Braunschweig. Coleopt. an Naturhist. Mus., Braunschweig.
- Breuer, A (—), Ausbeute aus Argentinien (Cordilleren) ex parte an Zool. Mus. Berlin.
- Breuning, Stefan (neuerdings Etienne de Br., 1894—...), Generelle Ins.-Sammlg. (excl. Carabus, Cychrus, Calosoma) 1931/33 via Emm. Reitter (Troppau) vereinzelt. — Cychrus 1931 an H. Hopp (Berlin).
- Brewer, (—), Brit. Lepidopt. u. Coleopt. 1869 via J. C. Stevens (London) verauktioniert. — Ob identisch mit dem Londoner Ins.-Händler J. A. Brewer, der spec. brit. Coleopt. (1864!) vereinzelt?
- Breyer, Albert (1813—1876), Europ. Lepidopt., Cicindelid. u. Carabid. 1873 u. 1876 an Mus. Roy. Hist. Nat. Belg., Brüssel.
- Breyhan, F (—), Lepidopt. von Nordwest-Deutschland 1925 an Mus. Bremen.
- Breyn, Johann Philipp (1680—1764), Sammlg. 1766 an Kaiserin Katharina von Rußland.
- Bricchetti-Robecchi, Luigi (1858—1926), Ins. von Somali-Land 1891 an Mus. Civ. Stor. Nat., Genua.
- Bridgman, John Brooks (1836—1899), Hymenopt. 1895 an Norwich Castle Mus., Norwich.
- Bridwell, John Colburn (—...), Coleopt. u. Hymenopt. der Welt maxima ex parte an Nation. Mus., Washington. — Rest ex parte an Bernice P. Bishop Mus., Honolulu.

- Briggs, Charles Adolphus (1849—1916), Brit. Lepidopt. 1896 via J. C. Stevens (London) verauktioniert. — Neuropt. u. Orthopt. an Nation. Mus. of Wales, Cardiff.
- Briggs, Thomas W (— 1920), Brit. Lepidopt. 1917 via J. C. Stevens (London) verauktioniert.
- Bright, Percy M (—), Brit. Heteroc. 1918 via J. C. Stevens (London) an Zool. Mus. Tring.
- Brinckmann, J (—), Hymenopt. 1860/61 an Zool. Mus. Hamburg.
- Brinckmann, Rud (—), Coleopt. an „Entom. Kränzchen“, Königsberg i. Pr.
- Brindley (Mrs., —), Membracid. (spec. Brit. Guyana) an Brit. Mus. N. H., London.
- Brink, Robert (—), Europ. Coleopt. an seinen Sohn (Krefeld).
- Brinkmann, A (—), Microlepidopt. von Bremen 1902 an Mus. Bremen.
- Bris, Albert (— . . .), Lepidopt. von Frankreich 1926 an Mus. Hist. Nat., Nantes.
- Brischke, Carl Gustav (1814—1897), Sammlg. (spec. Hymenopt. von Westpreußen u. schädliche Ins.) ex parte an Staatl. Mus. f. Naturkunde, Danzig; ex parte an Zool. Univ. Mus., Königsberg i. Pr.; ex parte an Zool. Kabinett Univ., Charkov.
- Brisken, (Arnsberg, —), Sammlg. an seine Witwe, spätere Frau Wulff (Münster).
- Brisout de Barneville, Charles (1822—1893), Pal. Coleopt. via H. Sénac, via L. Bedel 1893 an Soc. Ent. France, Paris.
- Brisout de Barneville, Henri (— 1887), Europ. Coleopt. 1887 an Soc. Ent. France, Paris; deponiert (via M. Cayol, via A. Grouvelle) im Mus. Nation. Hist. Nat., Paris.
- Broad, C (—), Sammlg. 1897 via J. C. Stevens (London) verauktioniert.
- Brölemann, Henri W (— 1933), Myriapod. der Welt 1933 an Mus. Nation. Hist. Nat., Paris (Laboratoire de Zoologie).
- Brooklyn Museum: Erste Auswahl der wissenschaftlichen Sammlungen 1929 an das National Museum, Washington, abgegeben.
- Brossay, du (—), Sammlg. an Nat. Hist. Kabinett Kath. Univ., Angers.
- Broun, Thomas (1838—1919), Coleopt. von Neu-Seeland an Brit. Mus. N. H., London. — Dupla ex parte an A. E. Brookes (Waikato, Neu-Seeland), ex parte via A. E. Brookes an die Tochter von Th. Broun.
- Brown, Edwin (1819—1876), Coleopt. kästenweise etc. am 9./11. III. 1877 via J. C. Stevens (London) verauktioniert (größte Stevens'sche

Auktion!): Cicindelid. ex parte an Brit. Mus. N. H., London; ex parte an W. Ehlers; ex parte an R. Oberthür (Rennes). — Carabid. ex parte an Brit. Mus. N. H., London; ex parte an Mus. Civ. Stor. Nat., Genua; ex parte an R. Oberthür (Rennes). — Elaterid. via E. W. Janson, via Godman u. Salvin an Brit. Mus. N. H., London. — Cetonid. ex parte an Brit. Mus. N. H., London (alle Typen von Wallace); ex parte an J. Thomson. — Brit. Ins. (excl. Coleopt. u. Lepidopt.) an Royal Dublin Soc., Dublin. — Brit. Coleopt. via Ph. B. Mason, via Mrs. J. P. Thomasson 1911 an Chadwick Mus., Bolton. — Andere Auktions-Lose wurden von R. Oberthür, H. Deyrolle u. Fr. Pascoe erworben.

Brown, F. R. Fenwick: siehe Fenwick.

Brown, Thomas Nesmith (1851—1929), Sammlg. (spec. USA-Lepidopt. u. -Coleopt.) an Benjamin Franklin High School, Uniontown (Pa.).

Bruand d'Uzelle, Charles Théophile (1808—1861), Lepidopt. (spec. Psychid.) via H. Doubleday an Brit. Mus. N. H., London. — Typen der Microlepidopt. via E. L. Ragonot an Mus. Nation. Hist. Nat., Paris.

Bruch, Carlos (1869—...), Sammlg. 1933 an Mus. Argent. Cienc. Nat. Bernard. Rivadavia, Buenos Aires.

Bruck, Emil vom (ca. 1807—1884), Coleopt. 1882 an Zool. Univ. Mus., Bonn.

Brückner, Adam (1862—1933), Coleopt. u. Lepidopt. an Naturwiss. Mus., Coburg.

Brünner, (—), Ins.-Händler in Meyringen (Bern). Ver- einzelte alles (1834! u. 1845!).

Brännich, Morten Thrane (1737—1827), Sammlg. an Zool. Mus. Kopenhagen.

Brûlerie: siehe Piochard de la Brûlerie.

Brullé, Gaspard Auguste (1809—1873), Ins. im Mus. Nation. Hist. Nat., Paris. — Ausbeute der Exped. nach Morea 1830 an Mus. Nation. Hist. Nat., Paris.

Bruner, Lawrence (1856—...), Orthopt. von Nord- u. Central-Amerika ca. 1910 an M. Hebard (in Acad. Nat. Sc., Philadelphia). — Orthopt. von Südamerika ex parte an Carnegie Mus., Pittsburgh. — Ausbeute aus Mexico, Costa Rica, Argentinien u. d. Philippinen an Univ. of Nebraska, Lincoln (Neb.). — Orthopt. der Welt zur Zeit deponiert in Univ. of Nebraska, Lincoln (Neb.).

Brunetti, Enrico Adelelmo (1862—1927), Hinterlassene Dipt.-Sammlg. (spec. Ind. u. Nordamerik.) 1926 an Brit. Mus. N. H., London. — Europ. Dipt. 1887 an Nation. Mus., Dublin.

Brunicki, Julian (— 1924), Sammlg. durch Krieg vernichtet (siehe Klemensiewicz).

Brunner von Wattenwyl, Carl (1823—1914), Orthopt. an Natur-

- hist. Mus., Wien. — Dupla wiederholt veräußert, z. B. an die Museen Dresden, Frankfurt a. M., Genf, Hamburg.
- Bryant, Miss Elizabeth B (—), Arachnid. von Neu-England an Mus. Comparat. Zool., Cambridge (Mass.).
- Bryant, Gilbert E (—), Ins. an Brit. Mus. N. H., London.
- Bryant, W (—), Ausbeuten aus Lower California 1892/94 an Calif. Acad. Sc., San Francisco. Durch Erdbeben und Feuer 1906 fast restlos vernichtet (G. Horn's Typen gerettet).
- Brydl, Rudolf (—), Exot. Coleopt. an Nation. Mus., Prag.
- Bryk, Felix (1882—...), Ins. v. Mt. Elgon (spec. Lepidopt.) 1927 an Naturhist. Riksmus., Stockholm.—Parnassius 1927 an K. Eisner (Berlin). — Einzelne Typen auch im Zool. Mus. Berlin u. München.
- Brzozowsky, Eugen (Berlin, —), Coleopt. ca. 1895 nach Südost-Europa (Konstantinopel?) verkauft.
- Buchholz, R (— 1876), Afrikan. Ausbeuten ex parte an Zool. Univ. Mus., Greifswald; ex parte an Zool. Mus. Berlin.
- Buchner, Max (—), Ausbente aus Westafrika an Zool. Mus. Berlin.
- Buchta, Anton (1879—...), Verkauft nebenbei seit 1898 eigene Ausbeuten aus Syrien, Libanon, Irak u. Türkei, z. B. 1931 Restbestände aus Syrien via H. Kotszsch (Dresden-Blasewitz).
- Buckell, Edward (—), Brit. Lepidopt. 1913 via J. C. Stevens (London) verauktioniert.
- Buckle, Claude W (—), Brit. u. irische Coleopt. 1903 an Nation. Mus., Dublin.
- Buckler, W (—), Lepidopt. via R. Newbury 1888/89 an Brit. Mus. N. H., London.
- Buckley, Clarence (— ca. 1881), Sammelte mehrfach in Peru, Bolivien u. (zum Teil zusammen mit Gloyne) in Ecuador (1869/81). Ausbeuten fast ganz an E. W. Janson (London); ein geringer Teil Lepidopt. direkt an W. C. Hewitson u. H. Druce.
- Buckton, George Bowdler (1817—1905), Aphidid. an Brit. Mus. N. H., London.
- Budapest: Sammlungen des Ungar. Nation. Mus. 1838 zum großen Teil durch Überschwemmung vernichtet.
- Buddeberg, Karl Dietrich (1840—1909), Deutsche Ins. an Th. Vilsmaier (München).
- Buddeberger, (—), Apid. an R. Forsius (Helsingfors).
- Bücking, Hermann (1855—1928), Pal. Coleopt. an Naturhist. Mus., Mainz.
- Büren, Eugen von (—), Pal. Macrolepidopt. an Naturhist. Mus., Bern.

- Bürgers, (Düsseldorf, —), Ausbeuten aus Neu-Guinea (spec. Microlepidopt.) 1914 an Zool. Mus. Berlin.
- Bürklin, (—), Pal. Lepidopt. 1897 via E. Heyne (Leipzig) vereinzelt.
- Büttikofer, Johannes (—), Liberia-Ausbeuten an Rijks Mus. Nat. Hist., Leiden.
- Bugnion, Charles (1811—1897), Sammlg. (spec. Coleopt.) an Zool. Univ. Mus., Lausanne.
- Bumiller, (—), Lepidopt. der v. Wissmann'schen Exped. nach dem Nyassa- u. Tanganjika-Gebiet (1893) an H. Lanz.
- Bunge, Alexander Andrejevitsh (1803—1850), Coleopt. der mongol. u. chines. Ausbeute an Zool. Mus. Leningrad.
- Bunker, Robert (1821—1892), Sammlg. an Acad. Science, Rochester.
- Buquet, Jean Baptiste Lucien (1807—1889), Ins.-Händler in Paris (ab 1829), wahrscheinlich zusammen mit seinem Bruder. Vereinzelt alles (spec. Senegal- u. Java-Ausbeuten). — Privat-Sammlg. Coleopt.: Elaterid. via L. Reiche, 1873 via E. Candèze an Mus. Roy. Hist. Nat. Belg., Brüssel. — I. Auswahl Buprestid. an J. Thomson. — Longicorn. via J. Thomson an R. Oberthür (Rennes). — Restl. Coleopt. ex parte an La Ferté-Sénectère, ex parte an G. V. Mniszech.
- Burchard, W (—), Coleopt. der Welt 1903 an Römer-Mus., Hildesheim.
- Burchell, William John (1782—1863), Südamerikan. u. afrikan. Ins. an Hope Mus., Oxford.
- Burckhardt, (Geh. Rat in Berlin, —), Pal. Lepidopt. 1928 via A. Kricheldorf (Berlin) vereinzelt.
- Burden, Charles E (—), Ins.-Sammlg. von USA an Nation. Mus., Washington.
- Buren, Ch. v.: siehe Van Buren.
- Burgeon, Louis (1884—...), Kindu-Ausbeuten (1914/16) an Mus. Nation. Hist. Nat., Paris. — Sonstige Congo-Ausbeuten (1911/27) sowie Ruwenzori-Ausbeuten (1932/33) an Mus. Congo Belge, Tervueren.
- Burgess, A P (—), Sammlg. an South Austral. Mus., Adelaide.
- Burgess, Edward (1848—1891), Dipt. an Nation. Mus., Washington.
- Burgstaller, Heinrich (—), Lepidopt. 1931 an Oberösterreich. Landesmus., Linz.
- Burmeister, Hermann Carl Conrad (1807—1892), Sammelte in Südamerika: Rio de Janeiro & Minas Geraes (1850/52) u. spec. Argentinien (1856/60). — Privat-Sammlg. 1838 an Zool. Univ. Mus., Halle a. S. — II. Sammlg. Coleopt. (zusammen mit M. C. Sommer) 1869 an F. Baden. — Von ihm 1838—1861 bearbeitetes Material an Zool. Univ.

- Mus., Halle a. S. — Späteres Material im Mus. Argent. Cienc. Nat. Bernard. Rivadavia, Buenos Aires.
- Burney, H (ca. 1814—1893), Brit. Lepidopt. 1893/94 via J. C. Stevens (London) verauktioniert.
- Burr, Malcolm (1878— . . .), Dermapt. der Welt an Brit. Mus. N. H., London. — Pal. Orthopt. u. Blattid. der Welt an Hope Mus., Oxford. — Orthopt.-Ausbeuten seiner afrikan. Reisen der Nachkriegszeit an Brit. Mus. N. H., London.
- Bus de Gisignies, Du: siehe Du Bus de Gisignies.
- Busch, Nikolaj Adolphovitch (1859— . . .), Coleopt.-Ausbeute aus dem Kaukasus via P. u. A. Semenov-Tian-Shansky 1914 an Zool. Mus. Leningrad.
- Busck, August (1870— . . .), Ins. von Nordamerika u. Canalzone an Nation. Mus., Washington.
- Bussey Institution (Boston, Mass.): General-Sammlg. (spec. Lepidopt.) 1930 an Mus. Comparat. Zool., Cambridge (Mass.).
- Butler, Arthur Gardiner (1844—1925), Lepidopt. u. Hemipt.-Typen im Brit. Mus. N. H., London.
- Butler, Edward Albert (1845—1925), Hemipt. an Brit. Mus. N. H., London. — Brit. Coleopt. an E. C. Bedwell (Coulsdon) u. S. A. Blenkarn (Purley).
- Butler u. Fenton: Japan. Rhopaloc. an Brit. Mus. N. H., London.
- Buxton, E Charles (ca. 1811—1878), I. Lepidopt.-Sammlg. in Walton-on-the-Naze durch Feuer zerstört. — II. Sammlg. brit. Lepidopt. ca. 1870 via King vereinzelt.
- Buysson, Henri du (1856—1927), Pal. Elaterid. ca. 1927 an Mus. Nation. Hist. Nat., Paris. — Ichneumonid. via A. Seyrig ca. 1927 an Mus. Nation. Hist. Nat., Paris. — Restl. Ins.-Sammlg. 1927 via J. Clermont vereinzelt: Dytiscid. an F. Guignot (Avignon). — Hydrophilid. an A. Chiesa (Bologna). — Buprestid. u. Hemipt. an L. Lanaige (Troyes). — Trixagid., Throscid. u. Melasid. (alles nur Europäer) an E. Fleutiaux (Nogent-sur-Marne). — Silphid. (die nicht cavernicolen!) an R. Jeannel (Paris). — Clerid. an J. B. Corporaal (Amsterdam). — Cetonid. an F. T. Valck Lucassen (Bloemendaal). — Apion. (Curcul.) an L. Béguin. — Nanophyin. (Curcul.), Ipid. u. Tenthredinid. an M. Pic (Digoin). — Dublette Elaterid. ex parte an E. Fleutiaux (Nogent-sur-Marne), ex parte (spec. exot.) an M. Pic (Digoin).
- Buysson, Robert du (1871— . . .), Hymenopt. ca. 1900 an Mus. Nation. Hist. Nat., Paris.
- Cabarrus, (—), Coleopt. an F. Monchicourt.
- Cadolini, Aloysius (—), Sammlg. an Brambilla (Mailand).
- Caesar, H (—), Coleopt. von Deutschland an Mus. Bremen.

- Caland, M (—), Sammlg. (spec. niederländ. Macrolepidopt.) 1925 an Rijks Mus. Nat. Hist., Leiden.
- Calberla, Heinrich Wilhelm (ca. 1839—1916), Europ. Lepidopt. 1917 an Mus. Dresden.
- Calder, Edwin Eddy (1853—1929), Coleopt. von Nordamerika (spec. Cicindelid.) an Univ. of Michigan, Ann Arbor (Mich.).
- California Academy of Sciences, San Francisco: Sämtliche Sammlungen 1906 durch Feuer vernichtet, mit Ausnahme von 8 Kästen mit historischem Material aus Lower California der Autoren Ashmead, Fox, Horn, Pergande u. Uhler.
- Callies, Richard (1857—1923), Pal. Lepidopt. 1922 via Poetsch & Rüger (Dresden) vereinzelt.
- Callignon, (Hofchirurg, —), Sammlg. ex parte an Zool. Mus. Berlin.
- Calvert, (—), Ausbeute der Exped. nach Nordwest-Australien (1896/97) an South Austral. Mus., Adelaide.
- Calvert, Philip Powell (1871—...), Odonat. an Acad. Nat. Sc., Philadelphia.
- Calvert, William Bartlett (—), Ins. magna ex parte an Mus. Nacion., Santiago (Sammlg. hatte gelitten).
- Camboué, Paul (1849—1929), Ausbeuten aus Madagascar, Mauritius u. Réunion ex parte an Mus. Nation. Hist. Nat., Paris.
- Cambridge, O. Pickard-: siehe Pickard-Cambridge.
- Cameron, Peter (ca. 1847—1912), Hinterlassene Privat-Sammlg. u. Special-Sammlg. brit. phytophag. Hymenopt. 1913 an Brit. Mus. N. H., London. — Hymenopt.-Typen der S. A. J. Rottney'schen ind. Hymenopt. an Hope Mus., Oxford. — Typen der N.-Guinea-Exped. ex parte via Natura Artis Magistra an Zool. Mus. Amsterdam. — Nearct. Material ex parte an A. v. Schulthess (Zürich).
- Campo, Benedict da (—), Ins.-Händler in Verona. Vereinzelt alles (1835!).
- Canadian Arctic Expedition: Ausbeute 1918 an Canad. Nation. Collection, Entom. Branch Dept. Agric., Ottawa.
- Candèze, Ernest Charles Auguste (1827—1898), I. Sammlg. Elaterid. (Typen zur Monographie u. Nachträgen dazu) 1869 via E. W. Janson, via Godman u. Salvin an Brit. Mus. N. H., London. — II. (hinterlassene) Sammlg. Elaterid., Lamellicorn., Lucanid., Longicorn. u. belg. Dipt. 1899 an Mus. Roy. Hist. Nat. Belg., Brüssel. — Candèze besaß bei der Abfassung seiner Monographie keine eigentliche Sammlung von Elateriden, sondern arbeitete mit geliehenem Material, wovon er nur Dubletten für die Determination zurückbehielt. Innerlich hing er an Lamellicorniern, kaufte deshalb auch nicht die billig angebotenen Ela-

- teriden der Dejean u. La Ferté-Sénectère'schen Sammlung. Er verkaufte dann 1869 seine I. Elateriden-„Sammlung“ an E. W. Janson, indem er nur Dubletten von Typen und anderen Arten behielt, um weiter determinieren zu können. Im Tausch dafür nahm er von E. W. Janson die Dupla der Dejean'schen Lamellicornier und eine freie Auswahl der Janson'schen Vorräte von Lamellicorniern.
- Cannon, F G (ca. 1869—1906), Brit. Lepidopt. via J. C. Stevens (London) verauktioniert.
- Cansdale, F E (—), Brit. Lepidopt. u. Coleopt. 1925 via J. C. Stevens (London) verauktioniert.
- Capiomont, Guillaume (1812—1871), Sammlg. via A. Bonnaire (excl. Carabus) 1885 an J. Magnin. — Hyperini, Lixus u. Larinus via A. Bonnaire, via J. Magnin, via Ch. Aubé, via A. Grenier, via A. Léveillé 1901 an Soc. Ent. France, Paris.
- Capper, Charles (—), Brit. Macrolepidopt. 1914 via J. C. Stevens (London) verauktioniert.
- Capper, Samuel James (1825—1912), Brit. Lepidopt. (spec. Variationen) an P. M. Bright.
- Cardew, P A (—), Brit. Lepidopt. 1918 via J. C. Stevens (London) verauktioniert.
- Carl, Johann (1877—...), Ausbeuten aus Central-Afrika (1908/09) u. Süd-Indien (1926/27) an Naturhist. Mus., Genf.
- Carlile, Hugo H M (1861—...), Macrolepidopt. von Lettland 1933 an Naturforscher-Verein, Riga.
- Carlson, J (—), Sammlg. (spec. Californ.) nach 1906 an Calif. Acad. Sc., San Francisco.
- Carmichare, Lord (—), Ins.- u. Arachnid.-Ausbeute von Darjiling 1912/13 an Ind. Mus., Calcutta.
- Carnochan, Frederick G (—), Histerid. 1927 an Mus. Comparat. Zool., Cambridge (Mass.).
- Carpenter, G D Hale (1882—...), Ausbeuten aus Ost-Afrika an Hope Mus., Oxford.
- Carpentier, Fritz (1873—...), Lepidopt. für Entom. Institut d. Eidgen. Techn. Hochschule, Zürich, testiert.
- Carr, Frederick Stephen (1881—1934), Hinterlassene Coleopt. von USA (spec. Canada) 1934 an seinen Sohn John Carr. — Außerdem hat Carr bei Lebzeiten bereits sehr viel wertvolles Material an die Univ. of Alberta, Edmonton (Canada), gegeben.
- Carrara, D G L (—), Coleopt. an Mus. Stor. Nat., Florenz.
- Carrara, Giacomo (—), Lepidopt. von Triest an Mus. Civ. Stor. Nat., Triest.

- Carret, Antoine (— 1907), Carabid. an R. Oberthür (Rennes).
- Carstanjen, Ernst (1835—1884), Lepidopt. der Welt (spec. SpHINGID.) ca. 1885 via B. Gerhard (Leipzig) vereinzelt.
- Carter, (—), Elaterid. via E. W. Janson, via Godman u. Salvin an Brit. Mus. N. H., London.
- Carter, Henry John (1813—1895), Austral. Coleopt. ca. 1924 an Nation. Mus., Melbourne.
- Carter, S (—), Lepidopt. u. Coleopt. der Welt 1867 via J. C. Stevens (London) verauktioniert.
- Cartereau, E (1799—1882), Sammlg. (spec. französ. Hymenopt.) an Mus. Sc. Nat., Troyes.
- Cartwright, O L (— . . .), Nordamerikan. Coleopt. vereinzelt: Cicindelid. 1928 an Nation. Mus., Washington.
- Carvalho Monteiro, Antonio Augusto de (—), Lepidopt. der Welt an P. Ferreira (Lissabon): Agrias und I. Auswahl d. Lycaenid., Erycinid., Callithea, Catagramma, Callicore, Morpho, Piresima, Charaxes etc. via H. Donckier an Frau A. Fournier de Horrack (Paris). — Prepona an E. Le Moul't (Paris).
- Carvalho Monteiro, Pedro de (jr., —), Lepidopt. der Welt via H. Donckier vereinzelt: Agrias an Frau A. Fournier de Horrack (Paris).
- Casey, Thomas Lincoln (1857—1925), Hinterlassene Sammlg. amerikan. Coleopt. an Nation. Mus., Washington.
- Cassal, (Dr., —), Brit. Lepidopt. 1913 via J. C. Stevens (London) verauktioniert.
- Cassino, Samuel E (— . . .), Geometrid. 1934 an Mus. Comparat. Zool., Cambridge (Mass.).
- Castelnau, Francis L de Laporte Comte de (1810—1880), Sammelte als französischer Konsul in Bahia, am Cap, in Bangkok u. Melbourne. — Ausbeuten seiner Reisen nach Nordamerika (1837/41) und seiner Durchquerung von Südamerika (Rio de Janeiro—Lima: entomologischer Sammler war Deville) an Mus. Nation. Hist. Nat., Paris. — I. Privat-Sammlg. Coleopt. an Nation. Mus., Melbourne. — II. Sammlg. Coleopt. (hatte sehr gelitten!) 1863/72 vereinzelt, maxima ex parte via H. Deyrolle (Paris) u. E. W. Janson (London): Cicindelid. via E. W. Janson ex parte an Edw. Brown. — Pselaphid. u. Scydmaenid. via L. W. Schaufuß an C. Schaufuß. — Carabid. via E. W. Janson, ex parte an Edw. Brown, ex parte via G. Doria ca. 1873 an Mus. Civ. Stor. Nat., Genua. — Dytiscid. via Edw. Brown, via D. Sharp an Brit. Mus. N. H., London. — Gyrinid. an R. Oberthür (Rennes). — Staphylinid., Hydrophilid., Heterocerid. u. Georyssid. via D. Sharp an Brit. Mus. N. H., London. — Histerid. an F. Monchicourt. — Clerid., Erotylid. u. Heterom. an M. Sedillot (Paris). — Buprestid.

- via G. V. Mniszech an R. Oberthür (Rennes). — Elaterid. 1872 via E. Candéze an Mus. Roy. Hist. Nat. Belg., Brüssel. — Melasid. (incl. Typen zu Bonvouloir's Monographie) via E. W. Janson, via Neervoort van de Poll an E. Fleutiaux (Nogent-sur-Marne). — Anobiid. 1910 an M. Pic (Digoin). — Curculionid. via W. Roelofs an Mus. Roy. Hist. Nat. Belg., Brüssel. — Lamellicorn. via J. W. G. van Lansberge an R. Oberthür (Rennes). — Chrysomelid. an F. Chapuis. — Coccinellid. via E. W. Janson an G. R. Crotch. — Ipid. via E. W. Janson, via Neervoort van de Poll an R. Oberthür (Rennes). — Restl. Coleopt. via E. W. Janson ex parte an R. Bakewell, ex parte an Neervoort van de Poll, ex parte an Brit. Mus. N. H., London, etc.
- Castle, David Mac Farland (1842—1924), Nordamerikan. Coleopt. vernichtet.
- Cauchy & Dabbert: Ins.-Handlung in Berlin. Vereinzelt alles. Ab 1913 Nachfolger von Fr. Schneider (Berlin).
- Caulle, Pierre Philippe (—), Lepidopt. u. Coleopt. am 27./28. II. 1914 via H. Donckier de Donceel (Paris) verauktioniert.
- Caverly, Stephen (—), Lepidopt. an Mus. Brooklyn (siehe dieses).
- Cerva, Friedrich Attila (1856—1935), Nebenbei Ins.-Händler in Szigetcsép u. Budapest (1889! u. 1894!).
- Chabaud, (—), Lepidopt. von Mexico an Naturhist. Mus., Bern.
- Chabrillac, François (—), Sammlg. 1881 via G. V. Mniszech an R. Oberthür (Rennes).
- Chakour, Edgard (—), Ägypt. Ins. (spec. Coleopt., Lepidopt. u. Orthopt.) an Soc. Roy. Ent. Egypte, Cairo.
- Chamberlin, Ralph Vary (1879—...), Arachnid. u. Myriapod. an Mus. Comparat. Zool., Cambridge (Mass.).
- Chambers, Sir Victor Toucey (1831—1883), Microlepidopt. an Mus. Comparat. Zool., Cambridge (Mass.); Micro-Typen der Sammlg. Belanger via Zool. Univ. Laval (Quebec) an Nation. Mus., Washington.
- Chambord: siehe Devaulx de Chambord.
- Chamisso, Adelbert von (1781—1838), Ausbeute der Kotzebue'schen Weltreise auf der „Rurik“ 1815/18 an Zool. Mus. Berlin.
- Champenois, Amédée (— 1916), Pal. Coleopt. an H. Galibert (Castres). — Rhynchot. an M. Royer (Neuilly-sur-Seine).
- Champion, George Charles (1851—1927), Sammelte in Guatemala (1879/81), Panama (1881) u. Chiriqui (1881/83) für Godman u. Salvin, deren Kustos er ab 1883 war. — Fast sämtliche Typen von Central-Amerika ex parte via Godman, ex parte direkt an Brit. Mus. N. H., London. — Privat-Sammlg.: Coleopt. (excl. der britischen) u.

- Hemipt. an Brit. Mus. N. H., London. — Brit. Coleopt. u. Hemipt. an seinen ältesten Sohn H. G. Champion.
- Champion, R J (1895—1917), Macrolepidopt. an Hope Mus., Oxford.
- Champlain, Alfred B (1882— . . .), Carabid. (zusammen mit H. B. Kirk) ca. 1921 an Bureau of Plant Industry, Harrisburg (Pa.).
- Chanler, William Astor (—1934), Amerikan. Ins. 1893/95 an Nation. Mus., Washington.
- Chant, John (—1867), Brit. Lepidopt. 1868 via J. C. Stevens (London) verauktioniert.
- Chapin, Edward A (1894— . . .), Ectoparasit. an Nation. Mus., Washington.
- Chapin, J. P.: siehe Lang.
- Chapman, Thomas Algernon (1842—1921), Ins. (spec. Lepidopt.) vereinzelt: Microlepidopt., Typen von Lepidopt. u. mikrosk. Objekte via Lord Th. Walsingham an Brit. Mus. N. H., London.
- Chappell, Joseph (ca. 1830—1896), Brit. Lepidopt. ca. 1896 via C. H. Schill, 1909 via J. C. Stevens (London) verauktioniert.
- Chapuis, Félicien (1824—1879), Chrysomelid. an Mus. Roy. Hist. Nat. Belg., Brüssel. — Ipid. u. Platypodid. maxima ex parte an Mus. Roy. Hist. Nat. Belg., Brüssel; Rest via E. W. Janson, via Neervoort van de Poll an Brit. Mus. N. H., London.
- Charbonnier, Henry J (—), Brit. Hymenopt. u. Dipt. (spec. aus der Umgebung von Bristol) 1906 an Mus. & Art Gallery, Bristol.
- Charlottenborg-Museum, Kopenhagen: Sammlg. fast ganz vernichtet; Reste an Zool. Mus. Kopenhagen.
- Charpentier, Toussaint de (1779—1847), Ins. I. Auswahl (spec. Orthopt.) an Zool. Mus. Berlin. — Restl. pal. (spec. schlesische) Lepidopt. an Zool. Mus. Königsberg i. Pr. — Neuropt. via Schneider (Breslau), via R. Dittrich (Breslau) an Zool. Univ. Mus., Breslau.
- Chatanay, Jean (1884—1914), Tenebrionid. via E. Le Moult 1914 an Mus. Nation. Hist. Nat., Paris.
- Chaudoir, Maximilien Baron de (1816—1881), Cicindelid. 1874 an Mus. Nation. Hist. Nat., Paris. — Carabid. 1880 an R. Oberthür (Rennes). — Meloid. an Zool. Mus. Helsingfors.
- Chaumette, A de la (—), Europ. (spec. brit.) Lepidopt. 1871 via J. C. Stevens (London) verauktioniert.
- Chauveau, Joseph Pierre, Mgr. (1816—1877), Sammelte von 1844 an in Jün-nan u. Sz'Tschwan (Ta-tchien-lu!).
- Chavannes, M Auguste (— ca. 1879), Lepidopt. der Welt an Zool. Univ. Mus., Lausanne.

- Chavignerie: siehe Bellier de la Chavignerie.
- Cheesman, Miss L Evelyn (— . . .), Ausbeuten aus den Neuen Hebriden (1929/30) u. Neu-Guinea (1933) an Brit. Mus. N. H., London.
- Cheux, Albert (— 1914), Französ. Lepidopt. 1914 an Soc. Ent. France, Paris. — Exot. Lepidopt. via Soc. Ent. France, Paris, an E. Poulot (Paris u. Mennecey).
- Chevret, (—), Coleopt. (spec. St. Helena) 1908 an Mus. Nation. Hist. Nat., Paris.
- Chevrier, Frédérique (1801—1884), Hymenopt. der Schweiz via H. Tournier an Naturhist. Mus., Genf. — Coleopt. an Castelnau. — Ichneumonid. an M. Pic (Digoin).
- Chevrolat, Louis Alexandre Auguste (1799—1884), Verkaufte nebenbei Insekten. — Sammlg. vereinzelt: Einzelne Teile (z. B. Longicorn. u. Chrysomelid.) waren schon vorher einmal verkauft (z. B. vor 1835 an L. E. de Jousselein) und wieder neu angelegt. Cicindelid. an E. Fleutiaux (Nogent-sur-Marne). — Carabid. via Neervoort van de Poll, via O. E. Janson & Son 1909 an Hope Mus., Oxford. — Dytiscid. u. Gyrinid. ex parte an Mus. Roy. Hist. Nat. Belg., Brüssel; ex parte via H. Clark an Brit. Mus. N. H., London. — Palpicorn. via L. Bedel an Mus. Nation. Hist. Nat., Paris. — Paussid. via A. Raffray ex parte an Mus. Nation. Hist. Nat., Paris; ex parte an Naturhist. Mus., Wien. — Rhysodid. u. Eucnemid. an Naturhist. Mus., Wien. — Staphylinid. via D. Sharp an Brit. Mus. N. H., London. — Pselaphid. u. Seydmaenid. an Tardieu. — Silphid. via E. Fleutiaux, via Neervoort van de Poll, via A. Grouvelle an Mus. Nation. Hist. Nat., Paris. — Histerid. via G. Lewis an Brit. Mus. N. H., London. — Trichopterygid. via M. des Gozis an R. Oberthür (Rennes). — Exot. Cantharid. an M. Pic (Digoin). — Clerid. an M. Sedillot (Paris). — Trogositid. via J. Passet an Städt. Mus., St. Quentin. — Nitidulid. via A. Grouvelle an Mus. Nation. Hist. Nat., Paris. — Cucujid. u. Cryptophagid. via A. Lajoie (Reims) vereinzelt. — Lathridiid. via P. M. J. Belon an M. Pic (Digoin). — Thorictid. u. Colydiid. via A. Grouvelle an Mus. Nation. Hist. Nat., Paris. — Erotylid. via G. R. Croteh an Zool. Mus. Cambridge (England). — Endomychid. an E. Armitage. — Byrrhid., Parnid., Helmid., Heterocerid. via E. Armitage, via A. Grouvelle an Mus. Nation. Hist. Nat., Paris. — Throscid. u. Monommid.(?) an Naturhist. Mus., Wien. — Cebriionid. an R. Oberthür (Rennes). — Elaterid. an E. Fleutiaux (Nogent-sur-Marne). — Lymexylonid. u. Cupedid. an M. Sedillot (Paris). — Europ. Ptinid. via A. Grouvelle an Mus. Nation. Hist. Nat., Paris. — Exot. Ptinid. via L. Bedel an Mus. Nation. Hist. Nat., Paris. — Europ. Anobiid. an

- Mus. Nation. Hist. Nat., Paris. — Exot. Anobiid. via F. Ancey an M. Pic (Digoïn). — Bostrychid. via J. Passet an Städt. Mus., St. Quentin. — Buprestid. via Ch. Kerremans an Brit. Mus. N. H., London. — Vesicantia ex parte via E. Olivier an Mus. Nation. Hist. Nat., Paris; ex parte an Zool. Mus. Helsingfors. — Anthicid. u. Cisid. via Neervoort van de Poll 1910 an M. Pic (Digoïn). — Tenebrionid. via L. Fairmaire an Mus. Nation. Hist. Nat., Paris. — Lucanid. via J. A. Levoiturier an H. Boileau. — Passalid. via E. Fleutiaux, via Neervoort van de Poll an Ind. Mus., Calcutta. — Coprophag. an C. Felsche. — Melolonthid. via E. Brenske an J. Moser. — Cetoniid. via Neervoort van de Poll an O. E. Janson. — Dynastid. vereinzelt, ex parte via J. W. G. van Lansberge an R. Oberthür (Rennes). — Longicorn.: I. Sammlg. via J. C. Bowring 1863 an Brit. Mus. N. H., London; II. Sammlg. an M. Sedillot (Paris). — Anthribid. an M. Sedillot (Paris). — Europ. Curculionid. einmal an Soc. Ent. France, Paris. — Curculionid. u. Bruchid. der Welt einmal an Naturhist. Riksmus., Stockholm. — Brentid. via J. A. Power, via Neervoort van de Poll an R. Oberthür (Rennes). — Chrysomelid.: I. Sammlg. via H. Clark an Brit. Mus. N. H., London; II. Sammlg. via H. Donckier (Paris) vereinzelt: Donaciin. u. Sagrin. an Azambre (St. Quentin); Criocerin., Megascelin., Megalopin. u. Hispin. an M. Pic (Digoïn); Chrysomelin. via J. Achard an Nation. Mus., Prag; Clytrin., Eumolpin., Cryptocephalin., Galerucin. u. Halticin. an F. C. Bowditch; Lamprosomin. an J. Achard. — Scolytid. via A. Fry an Brit. Mus. N. H., London. — Melasid. an Naturhist. Mus., Wien.
- Children, John George (1777—1852), Coleopt. der Welt 1839/40 via J. C. Stevens (London) verauktioniert.
- Chiras, E (—), Lepidopt. von Cuba an Bacardi Mus., Habana.
- Chittenden, D (ca. 1848—1920), Brit. Lepidopt. via J. C. Stevens (London) verauktioniert.
- Chittenden, Frank Hurlbut (1858—1929), Amerikan. Ins. an Nation. Mus., Washington.
- Chitty, Arthur John (1859—1908), Brit. Ins. an Hope Mus., Oxford.
- Chobaut, Alfred (1860—1926), Pal. Coleopt. an Ch. Fagniez (La Bonde).
- Cholmondeley, Reg (—), Ins. der Welt 1897 via J. C. Stevens (London) verauktioniert.
- Chomiakov Alexis Stepanovitsh (— seit 1918 verschollen) Exot. Lepidopt. u. Coleopt. an das Darwin'sche Mus. f. Deszendenztheorie im I. Pädagog. Inst., Moskau.
- Chopard, Lucien (1885—...), Orthopt. der Welt (excl. Gryllid.) im Mus. Nation. Hist. Nat., Paris.

- Chope, E B (—), Nordamerikan. Coleopt. 1906 an Field Mus., Chicago.
- Chopra, Bashambar Nath (1898—...), Ins.- u. Arachnid.-Ausbeute der Siju Cave (Assam: Garo Hills) 1922 an Ind. Mus., Calcutta.
- Chrétien, Pierre (ca. 1846—1934), Microlepidopt. an L. Lhomme (Le Carriol).
- Christen, Ernst (—), Mitteleurop. Coleopt. 1923 via Emm. Reitter (Troppau) vereinzelt.
- Christian VIII, Prinz von Dänemark (1786—1848), Sammlg. fast vernichtet; Reste an Zool. Mus. Kopenhagen.
- Christofori, J. de: siehe Cristofori.
- Christoph, Hugo Theodor (1831—1894), Verkaufte nebenbei Insekten aus seinen Ausbeuten aus Südrußland (Sarepta), Kaukasus, Nordpersien, Turkestan, Amur u. Ussuri, z. B. von 1863/89 an Staudinger & Bang-Haas (Dresden-Blasewitz). — Privat-Sammlg.: Russ. Coleopt. (spec. Sarepta) ex parte an Zool. Mus. Leningrad, ex parte vereinzelt. — Microlepidopt. an Brit. Mus. N. H., London. — Lepidopt. von Rußland u. Persien ex parte via N. M. Romanoff 1900 an Zool. Mus. Leningrad. — Ins. der Amur-Ausbeuten 1877/78 via Staudinger & Bang-Haas (Dresden-Blasewitz) vereinzelt: Microlepidopt. via Lord Th. Walsingham an Brit. Mus. N. H., London.
- Christophorov, Christophor Georgievitsh (—) u. Georgij Georgievitsh (—), Brüder. Coleopt., Lepidopt. u. Hemipt. der Krim 1920 an Taur. Zentral-Mus., Simferopol.
- Chudeau, René (—), Ausbeuten der Exped. nach Algerien u. dem Tschad-See (1905/06) an Mus. Nation. Hist. Nat., Paris.
- Clair, (—), Lepidopt. 1922 an Soc. Ent. France, Paris.
- Clairon, M^{lle} (—), Sammlg. ca. 1773 via N. N. Démi-doff an Zool. Univ. Mus., Moskau.
- Clairville, Joseph Philippe de (1742—1830), Coleopt. an Naturhist. Mus., Basel.
- Clark, A H (1839—1911), Lepidopt. via J. C. Stevens (London) verauktioniert.
- Clark, Hamlet (1823—1867), Brit. Coleopt. u. Lepidopt. 1865 via J. C. Stevens (London) verauktioniert. — Elaterid. via E. W. Janson, via Godman u. Salvin an Brit. Mus. N. H., London. — Hydradephaga u. Phytophaga 1867 an Brit. Mus. N. H., London.
- Clark, Howard Lee (— ...), Lepidopt. an Boston Soc. Nat. Hist., Boston (Mass.).
- Clark, John Adolphus (1842—1908), Brit. Lepidopt. 1909 via J. C. Stevens (London) verauktioniert.
- Clarke, (—), Macrolepidopt. an Univ. London.

- Clasen, Friedrich Wilhelm (1792—), Mecklenburg. Coleopt. an Zool. Univ. Mus., Rostock.
- Claudon, Albert (—), Sammlg. fast restlos im Mus. Colmar durch Anthrenen zerstört.
- Clausen, Peter (—), Odonat. von Brasilien an M. E. de Selys-Longchamps.
- Clavareau, Henri (—), Generelle Coleopt.-Sammlg. (hat stark gelitten!) an Mus. Congo Belge, Tervueren. — Chrysomelid. von Afrika an Mus. Congo Belge, Tervueren. — Restl. Chrysomelid. der Welt 1932/33 an Mus. Nation. Hist. Nat., Paris.
- Clemence, Victor L (—), Rhopaloc. von West-USA an J. D. Gunder (Pasadena).
- Clemens, J Brackenridge (1825—1867), Microlepidopt. an Acad. Nat. Sc., Philadelphia.
- Clemenç, Dmitrij Alexandrovitsh (—1914) u. E N (—), Coleopt.-Ausbeute aus der Mongolei ex parte via P. n. A. Semenov-Tian-Shansky 1914, ex parte 1892/98 direkt an Zool. Mus. Leningrad.
- Clermont, Joseph (1882—...), Nebenbei Ins.-Händler in Morcenx (1909/10!) u. Caudéran (1911!). Ab 1927 Ins.-Händler in Paris als Nachfolger von H. Donckier de Donceel; ab ca. 1933 in Nivillers; ab 1934 in Castanet-Tolosan. — I. Privat-Sammlg. pal. Coleopt. bis Oktober 1912 direkt, ab November 1912 via E. Le Moult (Paris) vereinzelt.
- Clifton, W (—), Coleopt., Dipt. u. Hymenopt. 1888/89 an Brit. Mus. N. H., London.
- Closs, Adolf G (1864—...), Sphingid. 1923 an B. Gehlen (Berlin). — Lasiocampid. 1920 an Deutsch. Entom. Institut, Berlin-Dahlem. — Saturniid. etc. 1922 via Zobrys u. Wolter, via E. Le Moult (Paris) vereinzelt.
- Clouët des Pesruches, Louis Armand Marie Joseph (1873—1910), Coprophaga (spec. Aphod.) an G. Meyer-Darcis.
- Cobelli, Giovanni (— ...) u. Ruggero de (1838—1921), Brüder. Hymenopt., Orthopt. u. Cicad. im Weltkrieg vernichtet.
- Cockerell, Theodore Dru Allison (1866—...), Typen der fossilen Insekten der Univ. of Colorado (excl. Apid.) u. viele Typen rezenter Apid. an Nation. Mus., Washington. — Rest noch im Besitz von Cockerell.
- Cockle, J William (—), Geometrid. u. Typen 1924 an Canad. Nation. Coll., Entom. Branch Dept. Agric., Ottawa. — Rhopaloc. an J. D. Gunder (Pasadena).
- Codina, Ascensio (1876—1932), Sammlg. (spec. Cicindelid. der Welt) an Mus. munic. Cienc. Nat., Barcelona.
- Colin, L (—), Coleopt.-Ausbeuten aus Mittel-Kamerun

- (1910/13!) vereinzelt. — Pal. Coleopt. ex parte an Zool. Mus. München, ex parte via Staudinger & Bang-Haas (Dresden-Blasewitz) vereinzelt.
- Collett, Robert (1842—1913), Norweg. Arachnid. u. Coleopt. an Zool. Mus. Oslo.
- Collignon, (Chirurg in Berlin, —), Sammlg. an Zool. Mus. Berlin.
- Colmant, F (—), Sammlg. (spec. Congo-Coleopt.) an Mus. Congo Belge, Tervueren.
- Colsmann, Johannes (1771—1830), Sammlg. via Naturhist. Forening an Zool. Mus. Kopenhagen.
- Comstock, John A (— . . .), Lepidopt. von USA an Los Angeles Mus., Los Angeles (Calif.).
- Comstock, John Henry (1849—1931), Histor. Ins.-Material in Cornell Univ., Ithaca (N. Y.).
- Conquest, G H (—), Brit. Lepidopt. 1912 via J. C. Stevens (London) verauktioniert.
- Conrad, H (—), Hymenopt. an Städt. Mus., Weissenfels.
- Conrads, Aloisius (— . . .), Ausbeuten aus Ostafrika (Ukerewe) ex parte an Zool. Mus. Berlin, ex parte an Ch. Oberthür (Rennes), ex parte an Deutsch. Entom. Institut, Berlin-Dahlem.
- Conradt, Leopold (— . . .), Verkaufte nebenbei seine Reise-Ausbeuten aus Venezuela (vor 1889), Chinesisch-Turkestan (1889/90), Togo (1893), Kamerun (1896) u. Fernando Po (1900). Ausbeuten aus Venezuela via G. Kraatz 1905 an Deutsch. Entom. Institut, Berlin-Dahlem. — Ausbeuten aus Chinesisch-Turkestan an Zool. Mus. Berlin. — Ausbeuten aus Togo u. Kamerun ex parte an Zool. Mus. Berlin, ex parte via G. Kraatz 1905 an Deutsch. Entom. Institut, Berlin-Dahlem.
- Constant, Alexandre (1829—1901), Noctuid. via E. Brabant, via E. Le Mout an E. Poulot (Paris u. Mennecey). — Rhopaloc. u. Sphingid. via H. Donckier an H. Deckert. — Geometrid. via J. J. Joicey an Hill Mus., Witley (siehe dieses). — Microlepidopt. ex parte an L. Lhomme (Le Carriol).
- Contentius, (Justizrat in Berlin, —), Exot. Lepidopt. via A. Kricheldorf (Berlin) vereinzelt.
- Cook, Orator Fuller (1867—) u. Currie, Rolla P (—), Ins.-Ausbeuten aus Guinea (Liberia) an Nation. Mus., Washington.
- Cooke, Benjamin (1816—1883), Ins.-Händler in Firma Benjamin Cooke & Co., Liverpool (1874!). — Brit. Ins. 1883 via J. C. Stevens (London) verauktioniert: Lepidopt. an Mus. Liverpool. — Der ganze Rest via Ph. B. Mason, via Mrs. J. P. Thomasson 1911 an Chadwick Mus., Bolton.

- Cooke, Henry (—), Brit. Lepidopt. via A. F. Griffith an Nation. Mus. of Wales, Cardiff.
- Cooke, Nicholas (1818—1885), Pal. Lepidopt. an Free Public Mus. (Brown-Mus.), Liverpool.
- Cooke, O F E (—), Lepidopt. 1919 via J. C. Stevens (London) verauktioniert.
- Cooke, T (—), Natural.-Händler in London. Vereinzelt alles (1864!). Nachfolger Thomas Cooke & Son (ca. 1890).
- Cooke, T A (—), Südafrikan. Lepidopt. I. Auswahl 1900/10 an Zool. Mus. Berlin.
- Coolidge, Karl (—), Lepidopt. heteroc. von Californien an Los Angeles Mus., Los Angeles (Calif.).
- Cooper, A (1787—1868), Brit. Ins. 1869 via J. C. Stevens (London) verauktioniert.
- Cooper, E (—), Brit. Lepidopt. 1892 via J. C. Stevens (London) verauktioniert.
- Cooper, Geo P (—), USA-Sammlg. via J. C. Cooper an Kansas Univ., Lawrence.
- Cooper, J A (1849—1896), Brit. Lepidopt. 1896 via J. C. Stevens (London) verauktioniert.
- Cooper, S (—), Brit. Lepidopt. 1922 via J. C. Stevens (London) verauktioniert.
- Coquerel, Jean Charles (1822—1867), Afrikan. Ins. via L. Fairmaire an Mus. Nation. Hist. Nat., Paris.
- Coquillett, Daniel William (1856—1911), Dipt. an Nation. Mus., Washington.
- Corbett, G Q (ca. 1864—ca. 1895), Coleopt. von Burma ex parte via H. E. Andrewes an Brit. Mus. N. H., London. — Rest via Janson & Sons (London) vereinzelt.
- Cordier, C W (1773—1823), Europ. Lepidopt. an Senckenberg. Mus., Frankfurt a. M.
- Cordua, (—), Ins. von Surinam an Zool. Mus. Berlin.
- Cornelius, Carl (1805—1885), I. Lokal-Sammlg. rhein. Coleopt. via H. Cornelius ca. 1890 an Naturhist. Mus., Elberfeld. — II. Coleopt.-Sammlg. der Welt an Naturhist. Mus., Elberfeld. Sammlungen haben etwas gelitten.
- Cornford, E B (—), Brit. u. exot. Lepidopt. 1919 via J. C. Stevens (London) verauktioniert.
- Corning, Erastus (—), Lepidopt. der Welt via Albany Inst. and Histor. & Art Soc., Albany, an New York State Mus., Albany.
- Corporaal, Johannes Bastiaan (1880—...), Clerid. u. Malacoderm.

- der Welt an Zool. Mus. Amsterdam. — Tenthredinid. von Sumatra an R. Forsius (Helsingfors).
- Corti, Arnold (1873—1932), Agrotin. an seinen Sohn Dr. Corti (Wallisellen).
- Cossel, Paridon Nicolaus von (—1771), Sammlg. via Charlottenborg Mus., Kopenhagen, an Zool. Mus. Kopenhagen.
- Costa, Achille (1828—1898), Sammlg. (hat etwas gelitten) an Zool. Univ. Mus., Neapel.
- Costa, Domenico (—), Europ. Lepidopt. an Mus. Civ. Stor. Nat., Triest.
- Costantini, Alessandro (—), Sammlg. an seine Witwe.
- Costesso, (Priester, —), Ins. von Tirol an St. di Bertolini.
- Cottam, Arthur (1837—1911), Brit. Lepidopt. 1911 via J. C. Stevens (London) verauktioniert.
- Cottle, James Edward (1861—...), I. Sammlg. Lepidopt. 1906 in San Francisco durch Erdbeben vernichtet. — II. Sammlg. Lepidopt. noch im Besitz von Cottle.
- Courtry, Thibon de (—), Europ. Lepidopt. an Mus. Nation. Hist. Nat., Paris.
- Courvoisier, Ludwig Georg (1843—1918), Lycaenid. an Naturhist. Mus., Basel.
- Coutures, George (—), Hymenopt. an Soc. Linn., Bordeaux. — Histerid. via E. Fleutiaux, via Neervoort van de Poll an H. Desbordes.
- Cox, Herbert Ed (—ca. 1915), Brit. Coleopt. ex parte 1915, ex parte 1922 an Hope Mus., Oxford.
- Crabtree, Benjamin Hill (—), Heteroc. 1935 via Stevens (London) verauktioniert.
- Cragin, (—), Myriapod. von Kansas an Univ. Kansas, Lawrence.
- Cramer, Pieter (—1779), Sammlg. ex parte via C. van Lennep, via A. J. van Eyndhoven vereinzelt.
- Craw, Alexander (1850—1908), Hinterlassenes Sammlungs-Material an State Board of Horticulture, Sacramento (Calif.).
- Crawford, James Chamberlain (1880—...), Hymenopt. an Amer. Mus. Nat. Hist., New York.
- Cremona, (—), Sammelte 1886/90 für Staudinger & Bang-Haas (Dresden-Blasewitz) in Syrien.
- Cresson, Ezra Townsend (sen., 1838—1926), Coleopt. u. Hymenopt. 1901 an Acad. Nat. Se., Philadelphia.
- Cresson, Ezra Townsend (jr. 1876—...), Ephydrid. in Acad. Nat. Se., Philadelphia.
- Cresson, George B (1859—1919), Formicid. an Acad. Mat. Se., Philadelphia.

- Creutzer, Christian (—), Ins. (excl. Lepidopt.) via F. Gerl, via L. Parreyss an J. de Cristofori & G. Jan.
- Crevecoeur, Ferdinand F (1862—1931), Sammlg. ex parte 1917 an Univ. Ottawa, ex parte 1931 an Kansas State Agric. Coll., Manhattan.
- Crew, G B (—), Formicid. u. Aphid. der Welt an Acad. Nat. Sc., Philadelphia.
- Crew, R J (—), Nordamerikan. Coleopt. an Cornell Univ., Ithaca (N. Y.).
- Crewe, Sir Vauncey Harpur (—), Brit. Lepidopt. 1925 via J. C. Stevens (London) verauktioniert.
- Cristofori, Joseph de (1803—1837) u. Jan, Georg (—), Nebenbei Ins.-Händler in Mailand. Privat-Sammlg. Coleopt. 1838 an Mus. Civ. Stor. Nat., Mailand.
- Croissandeau, Jules Alexandre (ca. 1843—1895), Europ. Scydmaenid. 1900 an Soc. Ent. France, Paris. — Restl. Coleopt. via J. Clermont vereinzelt: Carabid. an H. de Franchessin (Paris). — Paussid. an A. Reichensperger (Bonn). — Pal. Pselaphid., Malacoderm. u. Heterom. 1928 an M. Pic (Digoin). — Exot. Pselaphid. 1928 an Cornell Univ., Ithaca (N. Y.). — Exot. Scydmaenid. an Brit. Mus. N. H., London. — Staphylinid. sowie die Curculionid.-Gattungen Torneuma, Alaocyba u. Amaurorrhinus an Ch. Fagniez (La Bonde). — Restl. Curculionid. an Sicard. — Clavicorn. u. Elaterid. an P. de Peyerimhoff (Alger). — Hydrophilid. an A. Chiesa (Bologna). — Cerambycid. ex parte an J. Pertuisot (Paris), ex parte an M. Pic (Digoin).
- Crombrugghe de Picquendaele, G Baron de (—), Belg. Microlepidopt. nebst Raupen 1921 an Mus. Roy. Hist. Nat. Belg., Brüssel.
- Cropp, F L C (—), Sammlg. am 2./4. V. 1798 in Hamburg verauktioniert.
- Cross, W J (ca. 1834—1907), Brit. Macrolepidopt. 1907 via J. C. Stevens (London) verauktioniert.
- Crotch, George Robert (1842—1874), Coleopt. von den Azoren via Godman 1871 an Brit. Mus. N. H., London. — Erotylid., Coccinellid. u. europ. Coleopt. an Zool. Mus. Cambridge (Engl.).
- Crowfoot, W M (—), Ins. der Welt 1920 an Zool. Univ. Mus., Nottingham.
- Crowley, Philip (1837—1900), Lepidopt. 1902 via J. C. Stevens (London) verauktioniert: I. Auswahl an Brit. Mus. N. H., London.
- Crüger, C (—), Lepidopt. der Welt 1885 an Zool. Mus. Hamburg.

- Cruftwell, Charles Thomas (ca. 1848—1911), Brit. Lepidopt. 1923 via J. C. Stevens (London) verauktioniert.
- Csiki, Ernst (olim Dietl, 1875—...), Coleopt. im Ungar. Nation. Mus., Budapest. — Ausbeute der III. asiat. Expedition des Grafen Eugen Zichy (Zentral- u. Ostasien, 1898) an Ungar. Nation. Mus., Budapest.
- Cuming, Hugh (—ca. 1865), Natural-, spec. Ins.-Händler in London. Vereinzelt besonders seine 1836/39 auf den Philippinen gesammelten Insekten.
- Cuntz, Friedrich (1853—1910), Coleopt. 1910 via K. Andreas 1932 an Nassanisches Landesmus., Wiesbaden.
- Curò, Antonio (—1906), Exot. u. italien. Coleopt. 1899 und Lepidopt. der Welt via Tochter 1918 an Mus. Civ. Stor. Nat., Bergamo.
- Curran, C Howard (1894—...), Dipt. (excl. Syrphid. von Nordamerika ca. 1932 an Amer. Mus. Nat. Hist., New York. — Eine Sammlg. Dipt. (spec. Syrphid.) 1924 an Canad. Nation. Collection, Entom. Branch Dept. Agric., Ottawa.
- Currie, R. P.: siehe O. F. Cook.
- Curtis, George F (—), Lepidopt. u. Coleopt. 1914 an Field Mus., Chicago.
- Curtis, John (1791—1862), Brit. Ins. 1865 an Nation. Mus., Melbourne. — Ins.-Typen der King'schen Exped. nach der Magellan-Strasse via Linn. Soc. London an Brit. Mus. N. H., London. — Melasid. via R. Bakewell, via E. W. Janson, via Godman u. Salvin an Brit. Mus. N. H., London. — Lepidopt.-Typen der II. Ross'schen Exped. nach der Nordwest-Passage (1829/33) via A. Guenée, via Ch. Oberthür (Rennes) vereinzelt.
- Czekanowski, Alexander Lavrentievitsh (1832, resp. 1830—1876), Ins. von Rußland u. Sibirien an Zool. Mus. Leningrad.
- Czerkunov, (Tscherkunov) (—), Sammlg. an Zool. Kabinet d. Polytechn. Inst., Kiev.
- Czerski, Alexander Ivanovitsh (—1821), Ausbeuten aus Ost-Sibirien ex parte 1914 an Zool. Mus. Leningrad, ex parte an P. u. A. Semenov-Tian-Shansky (Leningrad), ex parte an J. Baeckmann.
- Czerski, Ivan Dementievitsh (1845—1892), Ausbeuten vom Kolyma-Gebiet an Zool. Mus. Leningrad.
- Czwalina, Gustav (1841—1894), Staphylinid. an Moczarski-Breit-Winkler (Wien). — Ostpreuß. Coleopt. u. Dipt. an Zool. Mus. Königsberg i. Pr.
- Czypolowski, (Berlin-Lankwitz, —), Coleopt. u. Lepidopt. via E. A. Böttcher (Berlin) vereinzelt.
- Dabbert, (—...): siehe Cauchy & Dabbert.
- Dadd, Edward Martin (1876—1932), Parnassius 1935 an K. Eisner

- (Berlin-Grünwald). — *Argynnis* u. *Melitea* 1935 an G. Belter (Berlin-Haselhorst). — *Lycaenid*. 1933 via H. Kotzsch (Dresden-Blasewitz) vereinzelt. — Restl. *Rhopaloc.* an B. Alberti (Merseburg). — I. Auswahl *Noctuid.* ca. 1930 u. pal. *Catocala* seiner Special-Sammlg. 1935 an H. Bytinsky-Salz (Padua). — Restl. *Noctuid.* an L. Osthelder (München). — Nordamerikan. *Catocala* noch im Besitz der Witwe. — Rest vereinzelt.
- Daecke, Erich (1863—1918), *Ins.* (spec. *Dipt.*) an Bureau of Plant Industry, Harrisburg (Pa.).
- Dämel, Eduard (ca. 1821—1900), *Ins.-Händler* in Hamburg. *Unternehm* 1865/67 3 *Sammelreisen* (2 nach Australien, 1 nach den Fidschi-Inseln) für das Mus. Godeffroy (Hamburg). War dann 4 Jahre lang *Angestellter* des Mus. Godeffroy. Reiste 1871/75 noch einmal für Godeffroy nach Neu-Süd-Wales u. Queensland. *Hinterher* wieder *Händler* in Hamburg, der besonders australische und Jacob Boll'sche *Ausbeuten* aus Südwest-USA u. Nordwest-Mexico ex parte direkt, ex parte via M. C. Sommer, ex parte via G. Thorey, ex parte via Godeffroy Mus. (Schmeltz) vereinzelt.
- Dagget, William (—), *Lepidopt.* u. *Coleopt.* von USA an Los Angeles Mus., Los Angeles (Calif.).
- Dahl, Friedrich (1856—1929), *Ausbeute* vom Bismarck-Archipel an Zool. Mus. Berlin.
- Dahl, Georg (— 1832), *Ins.-Händler* in Währing b. Wien. — *Restbestände* 1832 an E. Heeger. — *Privat-Sammlg.* europ. *Coleopt.* an Ungar. Nation. Mus., Budapest.
- Dahl, Knut (1871— . . .), *Ins.* von Nordwest-Australien an Zool. Mus. Oslo.
- Dahlbom, Anders Gustav (1806—1859), *Sammlg.* an Zool. Univ. Mus., Lund.
- Dahlstroem, Julius (1834—1907), *Lepidopt.* an Ungar. Nation. Mus., Budapest.
- Daldorff, Dagobert Carl de (— 1802), *Sammlg.* (spec. *Ins.* von Indien) ex parte an Zool. Mus. Kopenhagen, ex parte an Zool. Univ. Mus., Kiel.
- Dale, James Charles (sen., 1792—1872), E R (jr., — 1872) u. C William (jr., ca. 1852—1906), *Brit. Ins.* (ex parte *Lepidopt.* der Ross'schen *Exped.* nach der Nordwest-Passage) an Hope Mus., Oxford.
- Dalen, C (—), *Coleopt.* an *Natura Artis Magistra*, Amsterdam. — *Lepidopt.* via A. J. van Eyndhoven 1861 an M. C. Verloren (Amersfoort).
- Dalman, Johann Wilhelm (1787—1828), *Sammlg.* an *Naturhist. Riksmus.*, Stockholm.
- Dammert, (—), u. Tams, (—), *Coleopt.-Ausbeute* aus der Krim u. Kaukasien in Univ. Åbo ca. 1825 verbrannt.

- Damry, (—), Ins.-Händler in Porto-Vecchio, Corsica (1878!), u. Sassari, Sardinien (1887/88!). Vereinzelte alles. — Privat-Sammlg. Coleopt. von Sardinien an R. Oberthür (Rennes).
- Daniel, Franz (—), Pal. Rhopaloc. (spec. von Bayern) an E. Pfeiffer (München).
- Daniel, Josef (1863—1934), Pal. Coleopt. 1934 an Zool. Mus. München.
- Daniel, Karl (1862—1930), Pal. Coleopt. an Zool. Mus. München.
- Dannehl, Franz (1870—...), Ins.-Händler in Bozen, später in München. Unternahm zum Teil Sammelreisen auf Subskription. — I. Privat-Lepidopt.-Sammlg. 1913 via H. Rolle (Berlin) vereinzelt. — II. Privat-Sammlg. pal. Macrolepidopt. 1935 via Stadt München im Zool. Mus. München deponiert. — Dupla ex parte an Zool. Mus. München.
- Dardouin, L (—), Europ. Lepidopt. an Mus. Nation. Hist. Nat., Paris.
- Darwin, Charles Robert (1809—1882), Ins. der Beagle-Reise 1841 ex parte via Ent. Soc. London, ex parte via Zool. Soc. London an Brit. Mus. N. H., London.
- Das, B (—), Aphidid. u. Homopt. von Lahore u. Punjab via B. Prashad 1916 an Ind. Mus., Calcutta.
- Daub, Martin (sen., 1846—1923), Pal. Macrolepidopt. 1917 an Badisches Naturalien-Kabinet, Karlsruhe. — Dupla via Daub jr., via Staudinger & Bang-Haas (Dresden-Blasewitz) vereinzelt.
- Daube, Pierre Gustave (1807—1872), Ins.-Händler in Montpellier. Lepidopt. via A. Depuiset (Paris) vereinzelt.
- Daumiller, (— 1897), Pal. Lepidopt. ca. 1890 via Realgymn. Nürnberg 1922 an Zool. Mus. München.
- David, (Vincennes, —), Lepidopt. von Paris an Mus. Nation. Hist. Nat., Paris.
- David, A (—), Ausbeuten aus Kamerun 1930 an Nation. Mus., Prag.
- David, Armand (1826—1900), Sammelte 1862/64 in Tschili u. Jehol; 1866 in Ordoss u. Süd-Mongolei; 1868/70 in Kiang-su, den Jang-tsze aufwärts, Sz'Tschwan (nebst angrenzendem Gebiet von Jün-nan), Kloster Mu-pin (!) bis zum Kuku-nor; 1872 in Tsche-kiang; 1872/74 in Peking, Schan-si, Ho-nan, Schen-si, Hu-pe, Kiang-si, Fu-kien, Kiu-kiang u. Schang-hai. Die ersten Ausbeuten im Missions-Museum von Peking zugrunde gegangen. — Spätere Ausbeuten ex parte an Mus. Nation. Hist. Nat., Paris; ex parte an Ch. u. R. Oberthür (Rennes); ex parte an das Maison des Lazaristes, jetziges Institut Catholique de Paris. — Hinterlassene Privat-Coleopt.-Sammlg. von China u. Jün-nan an R. Oberthür (Rennes).
- Davids, Hermann (—), Lepidopt. an Zool. Mus. Berlin.

- Davidson, James (—), Exot. Lepidopt. an Brit. Mus. N. H., London.
- Davies, Edwin C H (1872—1909), Hymenopt. 1909 an W. A. Rollason (Truro).
- Davis, G C (—...), Nordamerikan. Hymenopt. an Acad. Nat. Sc., Philadelphia.
- Davis, M (—), Lepidopt. 1889 via J. C. Stevens (London) verauktioniert.
- Davis, William Beverley (1865—1931), Sammlg. (spec. Lepidopt. u. Coleopt. von Stroud, Gloucestershire) 1929 an Mus. & Art Gallery, Bristol.
- Davis, William T (—...), Cicad. an Inst. of Arts and Sciences, Staten Island.
- Dawson, George (1843—1927), Macrolepidopt. an Tullie House Mus. (Corporation Mus.), Carlisle.
- Dawson, John Frederic (1802—1870), Brit. Coleopt. (spec. Carabid.) an seinen Sohn.
- Dawson, W G (—1928), Indo-Malay. Rhopaloc. an Plumstead Mus., Plumstead (Engl.).
- Day, A (—), Brit. Lepidopt. 1922 via J. C. Stevens (London) verauktioniert.
- Day, George O (—), Brit. Lepidopt. 1905 via J. C. Stevens (London) verauktioniert.
- Dean, George A (1873—...), Sammlg. in Kansas State Agric. Coll., Manhattan.
- Decken, Karl Klaus Baron von der (1833—1865), Ausbeute der Exped. nach Ost-Afrika (1862) an Zool. Mus. Berlin.
- Deckert, Henri (—), Lepidopt. der Welt (spec. pal. Papilionid. u. Pierid.) 1910 via M. Bartel vereinzelt: Parnassius u. Colias an L. Sheljuzhko (Kiew).
- Degeer, Carl (1720—1778), „Typen“-Sammlg. an Naturhist. Riksmus., Stockholm.
- Degenhardt, Franz (1824—1906), I. Sammlg. ca. 1894 an Naturwiss. Mus., Detmold. — II. Sammlg. (pal. Coleopt.) 1908 via A. Kricheldorf (Berlin) vereinzelt.
- Degors, (—), Coleopt. an A. Samie (Limoges).
- Deinboll, Peter Vogelius (1783—1874), Ins. von Norwegen (spec. Coleopt.) ex parte an Univ. Oslo.
- Dejean, Pierre François Marie Auguste Comte (1780—1845), Cicindelid. via F. Th. de La Ferté, via M. de Chaudoir an Mus. Nation. Hist. Nat., Paris. — Carabid. via F. Th. de La Ferté u. M. de Chaudoir (Unica) an R. Oberthür (Rennes) u. F. de Vuillefroy-Cassini. — Dytis-

- cid., Gyrid. u. Anthicid. via H. de Bonvouloir an R. Oberthür (Rennes). — Ein Teil der Hydrocantharen an F. Th. de La Ferté. — Staphylinid. u. „Térédiles“ an M. de Spinola. — Clavicorn. an F. Th. de La Ferté. — Scydmaenid., Pselaphid. u. Xylophaga an L. Reiche. — Curculionid. ex parte via Castelnau, via W. Roelofs an Mus. Roy. Hist. Nat. Belg., Brüssel; ex parte via F. Th. de La Ferté an Mus. Nation. Hist. Nat., Paris. — Erotylid. an J. Th. Lacordaire. — Sternoxia ex parte an G. V. Mniszech, ex parte an F. Th. de La Ferté. — Elaterid. via H. L. Gory, via F. Th. de La Ferté, 1864 via E. W. Janson, via Godman u. Salvin an Brit. Mus. N. H., London. — Europ. Melasid. via H. L. Gory, via F. Th. de La Ferté, 1864 via E. W. Janson, via Neervoort van de Poll an E. Fleutiaux (Nogent-sur-Marne). — Malacoderm. u. Heterom. via F. de Brême an Zool. Univ. Mus., Turin. — Longicorn. via L. A. A. Chevrolat, via J. C. Bowring 1863 an Brit. Mus. N. H., London. — Eumolpin. u. Halticin. in (Cat. 1837 bis excl. Genus Pondontia) an M. de Spinola. — Hispin., Donaciin., Sagrin. u. Criocerin. (in Cat. 1837 bis excl. Genus Sphaeropalpus) an L. Reiche. — Cassidin. (in Cat. 1837 bis excl. Genus Adorium) via C. G. Mannerheim an Zool. Univ. Mus., Helsingfors. — Colaspini (in Cat. 1837 bis excl. Genus Chlamys) an M. de Spinola. — Cryptocephalin. (in Cat. 1837 bis excl. Genus Erotylus) u. Gallerucin. (in Cat. 1837 bis excl. Octogonotes) [einiges Material von Gallerucin. soll auch M. de Spinola erworben haben] via F. de Brême an Zool. Univ. Mus., Turin. — Chrysomelin. (in Cat. 1837 bis excl. Genus Metaxyonychus) via F. de Brême an Zool. Univ. Mus., Turin. — Pectinicorn. u. Lamellicorn. an F. Th. de La Ferté. — Cetoniid. via F. Th. de La Ferté, via J. Thomson an R. Oberthür (Rennes). — Hydrophilid. u. Coccinellid. an Mus. Hist. Nat., Lyon. — Lepidopt. ex parte via Marchall an F. W. Hope, ex parte via J. B. A. D. de Boisduval an Ch. Oberthür, ex parte via A. Pierret, via Soc. Ent. France, 1855 via A. Depuiset an G. Evans. — Dipt. an F. de Brême. — Hemipt. via Carreño an Mus. Munic. Cienc. Nat., Barcelona. — Hymenopt. ex parte an M. de Spinola, ex parte an J. P. Rambur. — Odonat. via M. E. de Selys-Longchamps an Mus. Roy. Hist. Nat. Belg., Brüssel. — Orthopt. u. Crustac. kästenweise verkauft.
- De Jonck, Albert (—), Hemipt.-Typen vom Congo an H. Schouteden (Tervueren).
- De la Garde, P. le Hardy: siehe Garde.
- Delagrange, Charles J (—), Oriental. Ins.: I. Auswahl Coleopt. 1898 an M. Pic (Digoin). — Rest ex parte an R. Oberthür (Rennes), ex parte an J. Clermont.
- De la Harpe, J C (—), Phalaenid. u. Microlepidopt. der Schweiz an Zool. Univ. Mus., Lausanne.

- Delahon, Paul (1863—1935), Europ. Coleopt. (spec. Mark Brandenburg) 1935 an Zool. Mus. Berlin. — Dupla 1935 an G. Reineck (Berlin).
- Delalande, (— 1824), Verkaufte Ausbeuten aus Brasilien u. vom Cap der guten Hoffnung (1820!); ex parte an Mus. Nation. Hist. Nat., Paris.
- Delamarche, Charles (—), I. Auswahl europ. Lepidopt. an J. Fallou.
- Delarouzeé, Charles (1835—1860), Sammlg. via Ch. Brisout de Barneville an Soc. Ent. France, Paris.
- Delâtre, (—), Ausbeute aus Brasilien ca. 1835 an Zool. Mus. Leningrad.
- Delavay, Jean Marie (1834—1895), Sammelte in Kwang-tung u. Kwang-si (ab 1867), Sz'Tschwan u. Jün-nan (1881/91) und im Grenzgebiet zwischen Jün-nan, Sz'Tschwan u. Kwei-tschou (1893/95).
- Deleval, (—), Congo-Ins. an Mus. Congo Belge, Tervuren.
- Delfin, Federico Torres (1852—1904), Ins. von Chile (spec. Küste) im Mus. Valparaiso 1906 durch Erdbeben vernichtet.
- Delherm de Larcenne, Evariste V (—), Pal. Pselaphid. u. Silphid. d. Welt 1894 an M. Pic (Digoïn).
- Demarchi, Leopoldo (— 1904), Coleopt. von Italien 1905 an A. Doderò (Genua).
- „Dem. Col.“: = coll. Gr. von Emich (G. de Emich, „Dech“). Siehe Emich.
- Demel, Joh J (—), Verkaufte nebenbei Insekten in Prag (1834! u. 1845!).
- Demidow, Nikolas Nikitisch (1738—1821), Sammlg. nach dem Brande von Moskau (1812) an Zool. Univ. Mus., Moskau.
- Demuth, von (—), Buprestid. via Neervoort van de Poll an A. Théry.
- Denhardt (Gebrüder, —), Ins.-Ausbeute aus Ost-Afrika ex parte an Zool. Mus. Berlin.
- Denis, Michael (1729—1800), Lepidopt. von Österreich 1848 verbrannt.
- Dennis, George Christopher (1848—1897), Brit. Lepidopt. 1898 via Yorkshire Philos. Soc. an Yorkshire Mus., York.
- Denny, Henry (1803—1871), Brit. Anoplur. 1852 an Brit. Mus. N. H., London.
- Dent, H (—), Brasil. Lepidopt. via Janson & Son (London) vereinzelt.
- Deppe, Ferdinand (—), Ins.-Ausbeuten aus Mexico (1826/30) ex parte an Zool. Mus. Berlin.

- Depuiset, Alphonse (1822—1886), Ins.-Händler in Paris seit 1850.
- Derby, Earl of (—), Exot. Coleopt. an Brit. Mus. N. H., London.
- Desbordes, Henri (1856 — . . .), Coleopt. 1925 an Mus. Nation. Hist. Nat., Paris.
- Desbrochers des Loges, Jules (1836—1913), Ins.-Händler: zuerst in Vitry-aux-Loges, ca. 1880/87 in Ardentes, ab 1888 in Tours. — Coleopt.-Sammlg. öfter vereinzelt: Aus der I. Sammlg. Pselaphid., Scydmaenid., Paussid., Hypericini, Molytini, Myorhini u. Scythropini an L. W. Schaufuß. — Elaterid. via H. Sénac an H. du Buysson (Paris). — Curculionid. (excl. Zygopin) u. Brenthid. an R. Oberthür (Rennes). — Zygopin. an Dr. Clerc. — Tenebrionid. ex parte an L. Bedel, ex parte an E. Abeille de Perrin, ex parte an M. Sedillot (Paris) u. (Asida) an F. Bates. — Ptinid. via E. Reitter 1902 an M. Pic (Digoïn). — Pal. Cassidin. 1902 an M. Pic (Digoïn). — Pal. Hymenopt. via N. Kokujev an Zool. Mus. Leningrad.
- Deschamps, Daniel (—), Hemipt. d. Seine-Inférieure an Mus. Hist. Nat., Rouen.
- Desfontaines, (—), Ins. (spec. von Nordafrika) vor 1826 an Mus. Nation. Hist. Nat., Paris.
- Desgodins, Auguste (1826—1913), Versuchte 1855/58 vom Indus aus Lhasa zu erreichen. 1859/60 sammelte er in Jün-nan, Sz'Tschwan und dem Grenzgebiet von Tibet; 1864/94 in Sz'Tschwan bis zur Grenze von Tibet (Jer-ka-lo! u. Ba-tang!). — Ausbeuten ex parte an Mus. Nation. Hist. Nat., Paris; ex parte an R. Oberthür (Rennes); ex parte vereinzelt.
- Desjardins, (—), Ausbeuten von der Insel Mauritius 1832/33 an Mus. Nation. Hist. Nat., Paris.
- Desvignes, Thomas (1812—1868), Sammlg. 1868 via J. C. Stevens (London) verauktioniert: Brit. Ichneumonid. an Brit. Mus. N. H., (London).
- Deubel, Friedrich (1845—1933), Hinterlassene Sammlg. (spec. Coleopt. u. Lepidopt. von Siebenbürgen) an Burzenländer sächsisches Mus., Kronstadt.
- Deutsche Südpolar-Exped. 1901/03 (Leiter E. v. Drygalski): Ausbeuten an die großen Museen in Deutschland verteilt.
- Deutsche Tiefsee-Exped. 1898/99 (Leiter K. Chun): Ausbeuten an die großen Museen in Deutschland verteilt.
- Devaulx de Chambord, Eva (—), Coleopt. an ihren Sohn.
- Deville: siehe Castelnau.
- Dewitz, Johannes (1859—1921), Anatomisch-mikroskopische Präparate an Mus. Nation. Hist. Nat., Paris.

- Deworetzky, Franz (—1917), Böhm. Ins. an Mus. Schwarzenberg (Böhmen).
- Deyrolle, Achille (1813—1865), Natural.-Händler in Paris. — Cicindelid. via G. Doria an Mus. Civ. Stor. Nat., Genua. — Exot. Scydmaenid. u. Pselaphid. via L. W. Schaufuß an C. Schaufuß. — Histerid. via Castelnau an F. Monchicourt. — Elaterid. via E. W. Janson, via Godman u. Salvin an Brit. Mus. N. H., London. — Buprestid. ex parte an J. Thomson. — Cerambycid. an Mus. Comparat. Zool., Cambridge (Mass.). — Curculionid. ex parte an Acad. Nat. Sc., Philadelphia; ex parte an Mus. Comparat. Zool., Cambridge (Mass.). — Cetoniid. an J. Thomson. — Spezial-Sammlg. Lepidopt. von Sibirien via Großfürst Nicolai Michailowitsch an Zool. Mus. Leningrad.
- Deyrolle, Emile (1838—1917), Natural.-Händler in Paris. Nachfolger: Les Fils d'Emile Deyrolle (noch existierend). — Lucanid. u. Passalid. an F. Monchicourt. — Dasytid., Anthicid. u. Phytophaga an M. Pic (Digoin).
- Deyrolle, Henri (Onkel von E. Deyrolle, 1827—1902), Ins.-Händler in Paris; 1885/94 zusammen mit H. Donkier de Donceel. — Privat-Sammlg. Coleopt. ex parte an G. V. Mniszecz (siehe diesen!). — Typen von Buprestid. (spec. malayische der Wallace'schen Reisen) u. Lucanid. meist via G. V. Mniszecz an R. Oberthür (Rennes).
- Deyrolle, Théophile (1843—1923), Klein-asiatische Coleopt. vereinzelt.
- Diard, (—), Ins. von Indien vor 1826 an Mus. Nation. Hist. Nat., Paris.
- Dicksee, Arthur (—), Exot. Rhopaloc. 1893 via J. C. Stevens (London) verauktioniert.
- Dieck, Georg (1847—1925), Coleopt. der Welt (spec. v. Mittelmeer) vernichtet.
- Dieckmann, H Wilhelm (jr., —ca. 1898), Pal. Macrolepidopt. ca. 1910 via M. Bartel an Zool. Mus. Leningrad.
- Diederichs, Frau S (—), Microlepidopt. via H. Dohrn an Mus. f. Naturkunde, Stettin.
- Diemen, (—), Lepidopt. an Mus. f. Naturkunde, Magdeburg.
- Diemer, (Berlin, —), Pal. Lepidopt. 1921 via A. Kricheldorf (Berlin) vereinzelt.
- Diesterweg, Adolph (—1928), Pal. Macro- u. Microlepidopt. 1932 an Zool. Mus. Berlin.
- Dietl, Albert (1849—1906), Pal. Coleopt. 1908 an Zool. Univ. Mus., Breslau.
- Dietl, Ernst: siehe Csiki.
- Dietrich, Amalie (1821 [nicht 1822/23!] — 1891), Reisende Sammlerin

- der Firma Godeffroy (Hamburg): Ausbeuten aus Australien (1863/73) via Godeffroy-Mus. vereinzelt.
- Dietrich, Ferdinand (—), Pal. Lepidopt. 1929 via A. Kricheldorf (Berlin) vereinzelt.
- Dietrich, J Kaspar (1818—1878), Sammlg. (spec. Coleopt.) an Entom. Institut d. Eidgen. Techn. Hochschule, Zürich.
- Dietz, Ottomar (1854—1901), Nordamerikan. Coleopt. an Ch. Schaeffer (Brooklyn).
- Dietz, William G (1848—1932), Coleopt. der Welt (spec. Curculionid.) u. Microlepidopt. an Mus. Comparat. Zool., Cambridge (Mass.). — Dipt. (spec. Tipulid.) u. nordamerikan. Lepidopt. 1932 an Acad. Nat. Sc., Philadelphia.
- Dietze, Karl (1850—1935), Eupitheciiden an Zool. Mus. Berlin.
- Digby, C R (—), Brit. Lepidopt. 1887 via J. C. Stevens (London) verauktioniert.
- Diggles, Silvester (1817—1880), Lepidopt. via R. Illidge, via T. P. Lucas an South Austral. Mus., Adelaide.
- Diguet, Leon (—), Ausbeuten aus Nordwest-Mexiko u. Californien (1892!, 1903! u. 1914!) an Mus. Nation. Hist. Nat., Paris.
- Dihm, (Magdeburg, —), Lepidopt. an Mus. f. Naturkunde, Magdeburg.
- Dimmock, George (1852—1930), Biolog. Ins.-Sammlg. (spec. von Neu-England) 1929 an Nation. Mus., Washington.
- Diószeghi, Ladislaus (—), Lepidopt. 1915 an Ungar. Nation. Mus., Budapest.
- Disqué, Heinrich (1843—1919), Microlepidopt. an Zool. Mus. München.
- Distant, William Lucas (1845—1922), Rhynchot., Lepidopt. u. viele sonstige Typen an Brit. Mus. N. H., London. — Indo-malayische Rhopaloc. an Zool. Mus. Tring.
- Dittrich, Rudolf (1850—1922), Europ. Hymenopt. an Zool. Univ. Mus., Breslau.
- Dmitriev, A. A.: siehe Kachovsky.
- Dobbrick, Leopold (—), Orthopt. ex parte von Mäusen aufgefressen; Rest an W. Dobbrick (Lehmberg in West-Preußen).
- Dobrenz, L (—), Europ. Lepidopt. 1901/03 via E. A. Böttcher (Berlin) vereinzelt.
- Dobiasch, Eugen (—), Ins.-Händler in Gospić, Süd-Croatien (1886/89!). — Eine seiner Privat-Sammlungen von Coleopt. via E. Ballion an Zool. Kabinett Univ., Odessa. — Restl. Coleopt. (spec. Goliathus, Cetoniid. u. Dynastid.) an A. Gaßner (Wien).
- Dobrée, Nicholas Frank (1831—1908), Brit. Lepidopt. (spec. europ. Noctuid.) via Mus. Hull an Brit. Mus. N. H., London.

- Dobson, H T (ca. 1853—1914), Brit. Lepidopt. vereinzelt.
- Dod, F Wolley (— 1919), Lepidopt. an Mus. Dept. Agric., Ottawa.
- Dodd, Frederick Parkhurst (1861—...), Ins.-Händler in Kuranda via Cairns (Nord-Queensland). Vereinzelt seit ca. 1900 seine Ausbeuten (spec. Lepidopt. u. Coleopt.) aus Nord- u. Nordwest-Australien.
- Dodge, E A (—), Lepidopt. (spec. Catocala u. Hesperid.) an Calif. Acad. Sc., San Francisco.
- Doebeli, Samuel (—), Hymenopt. an Aarg. Mus. f. Natur- u. Heimatkunde, Aarau.
- Döbner, (— 1890), Hinterlassene Sammlg. Coleopt. an Naturwiss. Verein, Augsburg.
- Döhring, Franz (1869—...), Lepidopt. an A. Grawert (Königsbergi. Pr.).
- Dönitz, Wilhelm (1838—1912), Acarin., Culicid. u. Ixodid. an Zool. Mus. Berlin. — Pal. Lepidopt. 1921 via A. Kricheldorf (Berlin) vereinzelt. — Coleopt. vereinzelt.
- Dörries, Fritz (ca. 1822—1916), Ausbeuten (zusammen mit seinem Bruder) aus Transbaikalien, Amur, Ussuri-Gebiet u. Insel Askold (1878/86) ex parte via Staudinger & Bang-Haas (Dresden-Blasewitz) vereinzelt. — Privat-Sammlg. pal. Lepidopt. 1916 ex parte an G. Warnecke (Kiel), ex parte via K. von Rosen an Zool. Mus. München, ex parte via Staudinger & Bang-Haas (Dresden-Blasewitz), ex parte via M. Korb (München) vereinzelt.
- Doesburg: siehe Van Doesburg.
- Dognin, Paul (—), Südamerikan. Heteroc. 1925 an Nation. Mus., Washington. — Rhopaloc. 1921 via J. J. Joicey an Hill Mus., Witley (siehe dieses).
- Doherty, William (1857—1901), I. Reise (1878/93) nach Indien, Birma, den Andamanen, Nicobaren, Siam, den Indo-Malayischen Inseln u. Neu-Guinea (incl. Inseln der Geelvink-Bai). — II. Reise (1895/98) nach den Indo-Malayischen Inseln u. Neu-Guinea (incl. Inseln der Geelvink-Bai). — III. Reise (1900/09) nach Britisch-Ostafrika. — Alle Ausbeuten vereinzelt. Lepidopt.: ex parte via Janson & Sons, ex parte via Staudinger & Bang-Haas, ex parte via Doncaster, ex parte via H. Fruhstorfer; ex parte direkt an Zool. Mus. Tring (spec. Lepidopt. von Engano), Carnegie Mus., Pittsburgh, u. Brit. Mus. N. H., London; ex parte an B. Neumoegen, Ch. Oberthür u. H. J. Elwes; ex parte an Lord Th. Walsingham (Microlepidopt.). — Restliche Ins. (spec. Coleopt.): ex parte via Staudinger & Bang-Haas, ex parte via Janson & Sons; ex parte direkt an Zool. Mus. Tring, Ind. Mus. Calcutta, H. W. Bates, Neervoort van de Poll, W. L. Distant, C. T. Bingham u. A. Fry.

- Dohlmann, S (—), Sammlg. (spec. dänische Lepidopt.) via J. H. Leech an Brit. Mus. N. H., London.
- Dohrn, Anton (Sohn von C. A. Dohrn, 1840—1909), Hemipt. der Welt an Mus. f. Naturkunde, Stettin.
- Dohrn, Carl August (1806—1892), Coleopt. der Welt ex parte direkt, ex parte via H. Dohrn 1912 an Mus. f. Naturkunde, Stettin.
- Dohrn, Wolfgang Ludwig Heinrich (Sohn von C. A. Dohrn, 1838—1913), Sammlg. (spec. Orthopt., Homopt. u. Odonat. der Welt sowie Ausbeute aus Sumatra) an Mus. f. Naturkunde, Stettin.
- Dokhtouroff, Wladimir (1859—1890), Cicindelid. der Welt via Th. Jakovlev, via A. Glama (Leningrad) vereinzelt: I. Auswahl an W. Horn (Berlin-Dahlem).
- Doleschall, Carl Ludwig (1827—1859), Dipt. (spec. von Java) ex parte an Naturhist. Mus., Wien.
- Doll, Jacob (1847—1929), Nordamerikan. Lepidopt. ex parte an Wm. Barnes; ex parte an B. Pr. Clark (Boston); ex parte via Mus. Brooklyn an Nation. Mus., Washington; ex parte via S. E. Cassino an Mus. Comparat. Zool., Cambridge (Mass.).
- Dollé, Maurice (—), Coprophaga via L. Clouët des Pesruches an G. Meyer-Darcis. — Exot. Malacoderm., „Térédiles“ u. Vesicantia an M. Pic (Digoïn).
- Dollman, Hereward Chune (1888—1919), Brit. Coleopt. sowie Lepidopt. u. Coleopt. von Rhodesia an Brit. Mus. N. H., London.
- Dombrowski, Mostar (—), Coleopt. via A. von der Trappen (Stuttgart) u. A. Kricheldorf (Berlin) 1907 vereinzelt: Cavernicole Coleopt. ex parte an Zool. Mus. Berlin.
- Dommer, Arthur von (—), Deutsche Coleopt. an Staatl. Mus. f. Naturkunde, Danzig.
- Donath, (Seifhennersdorf, —), Coleopt. u. Lepidopt. via Staudinger & Bang-Haas (Dresden-Blasewitz) vereinzelt.
- Doncaster: siehe Watkins & Doncaster.
- Donckier de Donceel, Charles (sen., 1802—1888), Ins.-Händler in Paris. — Privat-Sammlg. pal. Lepidopt. via Pedro de Carvalho Monteiro, via H. Donckier (Paris) vereinzelt.
- Donckier de Donceel, Henri (jr., 1854—1926), Ins.-Händler in Paris (1885/94 zusammen mit H. Deyrolle). Restbestände 1927 an J. Clermont. — Privat-Sammlg. Megalopin., Criocerin. u. Hispin. 1912 u. 1921 an M. Pic (Digoïn). — Cassid. an F. Spaeth (Wien).
- Donetz-Zacharshevsky, (—), Coleopt. der Welt an Zool. Kabinett Univ., Charkov.
- Donisthorpe, Horace (1870—...), Brit. Ins. (spec. Coleopt. u. sonstige myrmecophile Arthropod.) 1934 an Brit. Mus. N. H., London.

- Donovan, Edward (1768—1837), Ins. der Welt 1818 via J. C. Stevens (London) verauktioniert.
- Dorfmeister, Vincenz (1819—1895), Lepidopt. 1893 an Naturhist. Mus., Wien.
- Doria, Giacomo Marchese (1840—1913), Sammlg. (spec. Ausbeuten einer Reise zusammen mit O. Beccari nach Borneo: 1865/68) an Mus. Civ. Stor. Nat., Genova.
- Dormer, Lord (1830—1900), Cicindelid.: I. Auswahl 1898 an W. Horn (Berlin-Dahlem); Rest 1901 via Janson & Son, via F. Bates, via B. G. Nevinson an Brit. Mus. N. H., London.
- Dorn, Paul (— . . .), Macrolepidopt. von Thüringen 1920 ex parte an Thüring. Heimatmus., Erfurt. — Rest noch im Besitz von Dorn.
- Dorville, H (1798—1874), Brit. Lepidopt. an Albert Mus., Exeter.
- Doubleday, Henry (1809—1875), Lepidopt. via Bethnal Green Mus. als ständige Leihgabe an Brit. Mus. N. H., London.
- Doué, O (— 1869), Coleopt. am 23./24. III. 1870 via A. Boullay, 1870 via H. Deyrolle (Paris) verauktioniert: Cicindelid. u. Buprestid. an H. Deyrolle. — Carabid. an A. Boucard. — Heterom. via A. Boucard vereinzelt. — Erotylid. an M. Sedillot (Paris). — Elaterid. via E. W. Janson, via Godman u. Salvin an Brit. Mus. N. H., London. — Curculionid. vereinzelt. — Longicorn. an R. de Bonneuil. — Rutelin. an A. Depuiset. — Cetoniin. via A. Depuiset an R. Oberthür (Rennes). — Coprophaga u. Passalid. an E. W. Janson (London). — Chrysomelid. an A. Sallé.
- Douglas, John William (1814—1905), Brit. Coleopt. via Ph. B. Mason, via Mrs. J. P. Thomasson 1911 an Chadwick Mus., Bolton. — Brit. Macrolepidopt. u. gesamte Rhynchot. via J. C. Stevens, via Janson & Son 1904 an Brit. Mus. N. H., London. — Microlepidopt. via J. C. Stevens, via Lord Th. Walsingham 1910 an Brit. Mus. N. H., London.
- Doumerc, Adolphe (1802—1868), Ins. der Welt (von Guyana: vor 1826) an Mus. Hist. Nat., Montauban.
- Dours, Jean Antoine (1824—1874), Eigene Haupt-Sammlg. vermutlich in USA verbrannt. — Hymenopt. von J. E. Giraud zurück an Giraud.
- Doux: siehe Le Doux.
- Dow, Robert Percy (—), Nordamerikan. Coleopt. vereinzelt.
- Downing, John W (—), Brit. Lepidopt. 1894 via J. C. Stevens (London) verauktioniert.
- Dragoni, Paula von (—), Europ. Lepidopt. via Staudinger & Bang-Haas (Dresden-Blasewitz) vereinzelt.
- Drake, Carl J (— . . .), Tingitid. der Welt u. aquatile Heteropt. in Iowa State Coll., Ames.

- Drake, Franz (—), Coleopt. von Südamerika (spec. Paraguay: 1884/87 u. Argentinien) zugrunde gegangen.
- Draudt, Max (1875—...), Lepidopt. von Mexico (excl. Arctiid.) 1931 via H. Koltzsch (Dresden-Blasewitz) vereinzelt. — Südamerikan. Syn-
tomid. 1931 via H. Koltzsch, via R. Biedermann 1935 an Mus. Nation.
Hist. Nat., Paris.
- Drege, Carl F (auch Drège, Charles Fred., —), Ins.-
Händler in Hamburg. Vereinzelt spec. eigene Ausbeuten vom Cap
(etwa zwischen 1824 und 1840); verkaufte aber auch fremde Aus-
beuten, z. B. von Java und (als Kommissionär) Cap-Ausbeuten von
Ecklon & Zeyher ex parte direkt, ex parte via M. C. Sommer, ex parte
via G. Thorey.
- Dreger, Wilhelm (— 1914), Deutsche Coleopt. 1917 an Zool. Univ.
Mus., Tübingen.
- Dreisprung, (—), Verkaufte nebenbei in Jena Lepi-
dopt. (1854).
- Drescher, Friedrich Carl (1875—...), Coleopt. (spec. holländ. Kolo-
nien) an Zool. Mus. Amsterdam.
- Dresdner Museum: Alle vorhandenen entomol. Sammlungen am 6. V.
1849 durch Brand vernichtet. Alles jetzt Vorhandene stammt aus
der nachfolgenden Zeit.
- Drewitt, F Dawtrey (—): siehe Wm. Jones.
- Drewsen, Christian (1799—1896), Ins. von Dänemark u. exot. Hymenopt.
an Zool. Mus. Kopenhagen.
- Drexel, (Forstmeister in Regensburg, —), Sammlg. ex
parte an Herzog von Württemberg.
- Drexel, Joseph W (—), Lepidopt. 1884 an Amer. Mus.
Nat. Hist., New York.
- Drexler, W (—), Coleopt. u. Lepidopt. der Welt via
Conrad Schmid (Greifswald), 1930 via A. Kricheldorf (Berlin) vereinzelt.
- Droste-Hülshoff, Friederich Freiherr von (1833—1905), Coleopt.
u. Lepidopt. via H. J. Freiherr von Droste-Kerkerling-Stapel an Zool.
Sektion d. Westfäl. Prov.-Ver. f. Wissenschaft u. Kunst, Münster.
- Droste-Kerkerling-Stapel, H J Freiherr von (—
), Coleopt. u. Lepidopt. der Welt an Zool. Sektion d. Westfäl.
Prov.-Ver. f. Wissenschaft u. Kunst, Münster.
- Druce, Hamilton Herbert Charles James (1868—1922), Lycaenid. 1912
via J. J. Joicey an Hill Mus., Witley (siehe dieses). — Hesperid. via
J. J. Joicey, via Hill Mus., Witley, an Brit. Mus. N. H., London.
- Druce, Herbert (1846—1913), I. Sammlg. Rhopaloc. (ca. 1880) via
Godman u. Salvin an Brit. Mus. N. H., London. — II. Sammlg. Le-
pidopt. (excl. Lycaenid. u. Hesperiid.) 1912 via J. J. Joicey an Hill

- Mus., Witley (siehe dieses). — Hesperiid. via H. H. Druce, via J. J. Joicey, via Hill Mus., Witley, an Brit. Mus. N. H., London. — Thyridid., Lasiocampid., Limacodid., Megalopygid., Psychid., Cossid., Bombycid., Drepanid., Epiplemid., Callidulid., Thyatirid. u. Notodontid. via J. J. Joicey, via Hill Mus., Witley, an Brit. Mus. N. H., London. — Pyralid. via J. J. Joicey, via Hill Mus., Witley, an A. J. T. Janse (Pretoria). — Restl. Micros via J. J. Joicey, via Hill Mus., Witley, an Brit. Mus. N. H., London.
- Drümpelmann, Ernst Wilhelm von (—), Ins. von Livland ex parte via J. F. Eschscholtz an Zool. Univ. Mus., Moskau; ex parte an Univ. Dorpat.
- Drury, Dru (1725—1803), Sammlg. 1805 via J. C. Stevens (London) verauktioniert: Brit. Ins. an E. Donovan. — Lepidopt.-Typen via G. Milne an Brit. Mus. N. H., London.
- Du Bois-Reymond, Pascal (1876—), Mitteleurop. Lepidopt. (spec. Ostpreußen) zur Zeit im Zool. Mus. Königsberg i. Pr.
- Du Boulay, William (—), Coleopt. an C. French (Melbourne). — Spezial-Sammlg. myrmecophil. austral. Coleopt. 1933 an Brit. Mus. N. H., London.
- Dubourgais, Auguste Pierre Xavier (ca. 1851—1906), Coleopt. vereinzelt: Pal. Malacoderm. u. Heterom. an M. Pic (Digoin).
- Du Bus de Gisignies, (—), Lepidopt. u. Coleopt. ca. 1869 an Mus. Roy. Hist. Nat. Belg., Brüssel.
- Du Buysson, H. u. R.: siehe Buysson.
- Duchaine, (—), Sammlg. via H. Donckier (Paris) vereinzelt: Cicindelid., Liodid., Malacoderm., Nitidulid., Erotylid., Phalarid., Lathridiid., Mycetophagid., Cisd., Colydid., Coccinellid., Helotid., Georyssid., Byrrhid., Elaterid., Anobiid., Oedemerid., Pythid., Ripiphorid., Mordellid., Melandryid., Vesicantia, Lagriid., Nilionid. u. Alleculid. an G. Mercier. — Höhlen-Carabid. u. Carabus an A. Magdelaine (Paris). — Dytiscid. u. Gyrinid. an J. Delage (Paris). — Rhysodid. u. Eucnemid. an Jarrige. — Staphylinid. an J. Clermont. — Histerid. an H. Desbordes. — Hydrophilid., Cucujid. u. Cryptophagid. an L. Béguin (Vallon en Sully). — Clerid. an J. B. Corporaal (Amsterdam). — Endomychid. u. Trictenotomid. an M. Pic (Digoin). — Dermestid. an Kerhervé. — Pal. Chrysomelid. an P. M. Mallet (Montargis). — Curculionid. an A. Clerc (Paris). — Ipid. an Institut Agronomique, Paris. — Lucanid. an Thierry. — Coprophagin. an A. Boucomont (Cosne). — Restl. Lamellicorn. via J. Clermont vereinzelt.
- Duchaussoy, Manuel de (—), Coleopt. u. Lepidopt. am 27./28. II. 1914 via H. Donckier de Donceel (Paris) verauktioniert.
- Duchon, V Manuel (—), Ins.-Händler in Rakonitz

- (1899/1911!). — Restl. Coleopt. der Welt 1924 via Emm. Reitter (Troppau) vereinzelt.
- Duda, Ladislav (1854—1895), Mitteleurop. Hemipt., Homopt. u. Hymenopt. an Nation. Mus., Prag.
- Dudgeon, G C (—), Heteroc. (Lep.) u. Aculeata (Hym.) 1904 an Ind. Mus., Calcutta.
- Dudich, Andreas (E.) (1895—...), Coleopt. an Ungar. Nation. Mus., Budapest.
- Dueberg, Helm (—), Pal. Lepidopt. 1897 via E. Heyne (Leipzig) vereinzelt: I. Auswahl an J. Kricheldorf (Berlin). — Raupen 1897 via E. Heyne (Leipzig) vereinzelt: I. Auswahl an R. Püngeler.
- Dufour, Léon (1780—1865), Sammlg. mehrfach fortgegeben: I. Sammlg. 1808 an Jockisch (Nürnberg). — Hinterlassene Sammlg. via A. Laboulbène 1899 an Mus. Nation. Hist. Nat., Paris.
- Dufresne, (—), Sammlg. 1819 an Roy. Scott. Mus., Edinburgh.
- Duftschnid, Caspar Erasmus (sen., 1767—1821), Coleopt. u. Lepidopt. aus Österreich via Joh. Duftschnid (Sohn), via E. Heeger, via J. Knörlein an Oberösterr. Landesmus., Linz.
- Duftschnid, Johann Bapt (jr., 1804—1866), Coleopt. u. Lepidopt. aus Oberösterreich via J. Knörlein an Oberösterr. Landesmus., Linz.
- Dugès, Eugenio (— ca. 1894), Ins. ca. 1894 an Mus. Nacion. Hist. Nat., Mexico.
- Dumolin, (—), Verkaufte nebenbei Ins.-Ausbeuten v. Senegal (ca. 1830/34): ex parte an Dejean, ex parte an Dupont, ex parte an Th. Roger (Bordeaux).
- Dumont, Constantin (—), Lepidopt. von Frankreich u. Nordafrika 1933 an Mus. Nation. Hist. Nat., Paris. — Dupla 1933 via E. Le Mout (Paris) vereinzelt.
- Dumont d'Urville: siehe Urville.
- Dunlop, A A (—), Lepidopt. von Bengalen, England u. S.-Amerika via Gr. C. Dunlop (Sohn) an Peter Redpath Mus., Montreal.
- Dunn, George W (—), Verkaufte eigene Ausbeuten aus Californien u. Oregon (1890! u. 1903!).
- Dunning, S H (—), Hymenopt. u. Coleopt. an Amer. Ent. Soc., Philadelphia.
- Dunsmore, John (—), Brit. Lepidopt. an Coats Mus., Paisley b. Glasgow.
- Duperrey, Louis Isidore (1786—1865), Ausbeute der Coquille an Mus. Nation. Hist. Nat., Paris.

- Duponchel, Philogène Auguste Joseph (1774—1846), Europ. Microlepidopt. an Mus. Nation. Hist. Nat., Paris.
- Dupont, E (älterer Bruder, —) u. Dupont, (Richard) Henry (jüngerer Bruder, 1798—1873, weniger bekannt unter dem Namen Richard Henry Puech), Ins.-Händler in Paris. — Ihre sogenannte „Privat-Sammlg.“ mehrfach, manchmal nur familienweise, verkauft; so 1848 eine geschlossene „Privat-Sammlg.“ an G. V. Mniszech. — Von einzelnen Teilen anderer „Privat-Sammlungen“ gingen die Elaterid. via L. Reiche, via E. W. Janson, via Godman u. Salvin an Brit. Mus. N. H., London. — Heterom. via F. de Brême an Zool. Univ. Mus., Turin. — Curculionid. 1846 via H. Jekel, via J. C. Bowering 1863 an Brit. Mus. N. H., London. — Restl. Coleopt. ex parte via G. V. Mniszech an R. Oberthür (Rennes).
- Dupré, C C (—), Brit. Lepidopt. via Janson & Son (London) vereinzelt; Brit. Coleopt. via P. B. Mason, via Mrs. J. P. Thomasson 1911 an Chadwick Mus., Bolton.
- Dupuis, Paul (1869—1931), Carabid. 1919 an Mus. Roy. Hist. Nat. Belg., Brüssel.
- Dupuy, Gabriel (1846—1913), Lepidopt. 1913 an A. Frémont (Bordeaux). D'Urban: siehe Urban.
- Durrant, John Hartley (1863—1928), Privat-Sammlg. Microlepidopt. 1920 via Lord Th. Walsingham an Brit. Mus. N. H., London; einzelne Typen auch im Hope Mus., Oxford.
- Dury, Charles (1847—1931), Ins. (spec. Coleopt.) der Welt 1931 an Ralph Dury (jr.).
- Dusén Per (1855—1926), Ausbeuten aus Patagonien u. Chile (1895/97), Paraná (1903/4; 1908/12; 1913/16) an Naturhist. Riksmus., Stockholm.
- Duske, Georg (—), Ins. (spec. Lepidopt. von Rußland u. Asien) an Zool. Mus. Helsingfors.
- Duval: siehe Jacquelin du Val.
- Duvaucel, (—), Ins. von Indien vor 1826 an Mus. Nation. Hist. Nat., Paris.
- Duvivier, Antoine (— 1896), Kongo-Ins. via T. Duvivier (Vater) 1895 an Mus. Roy. Hist. Nat. Belg., Brüssel. — Cetonid. ex parte via Neervoort van de Poll 1908/14 vereinzelt.
- Duzee, Edward Payson u. Duzee, Millard Carr: siehe Van Duzee.
- Dyar, Harrison Gray (1866—1929), Lepidopt. an Nation. Mus., Washington. — Histor. Material (bis 1897) ex parte via B. Neumoegen an Mus. Brooklyn (siehe dieses), ex parte im Brit. Mus. N. H., London, ex parte im Hope Mus., Oxford; Rest seit ca. 1905 im Nation. Mus., Washington.

- Dyke: siehe Van Dyke.
- Dziedzicki, Henryk (1847—1921), Hauptteil der Dipt. via Soc. Science Varsovie an Panstw. Muz. Zool., Warschau.
- Dziedzielewicz, Józef (—), Eine Sammlg. südpoln. Neuropt. u. Pseudoneuropt. an Poln. Akad. Wiss., Krakau. — Eine Sammlg. poln. Neuropteroidea an Muz. Dzieduszyckich, Lemberg.
- Dziurzynski, Clemens (1859—1934), Hinterlassene Sammlg. (spec. Zygaenid.) 1935 an Naturhist. Mus., Wien.
- East India Company's Museum: Ins. 1860 ex parte an Brit. Mus. N. H., London.
- Eastwood, John (—), Brit. Lepidopt. 1930 via Stevens (London) verauktioniert.
- Eaton, Alfred Edwin (1845—1929), Neuropt. u. Psychodid. an Brit. Mus. N. H., London.
- Eberstaller, Josef (1811—1889), Lepidopt. u. Hemipt. 1886 an Benedictiner-Stift, Kremsmünster.
- Ebert, Hans (—), Lepidopt. der Welt u. exot. Coleopt. via Staudinger & Bang-Haas (Dresden-Blasewitz) vereinzelt.
- Echt, Baron von (—), Dytiscid., Staphylinid., Elaterid. u. Cantharid. 1913 via E. v. Bodemeyer vereinzelt.
- Eck, (—), Verkaufte nebenbei Insekten aus Sarepta, ex parte 1889 via Staudinger & Bang-Haas (Dresden-Blasewitz).
- Eckardt, Gustav (—), Pal. Lepidopt. 1933 via A. Kricheldorf (Berlin) vereinzelt.
- Eckel, Otto (— . . .), Ornithopt. 1929 via A. Kricheldorf (Berlin) vereinzelt. — Coleopt. noch im Besitz von Eckel.
- Eckert, Joh Jos (Heidelberg, —), Sammlg. kästenweise vereinzelt.
- Ecklon, Christian Friedrich (1795—1868), Vereinzelte (als Angestellter des Botanischen Gartens in Hamburg) die auf einer Reise in Südafrika, im Anfang zusammen mit Zeyher, gesammelten Insekten ex parte direkt (z. B. an Mus. Berlin, Halle, Hamburg, Stockholm), ex parte via G. Thorey, ex parte via M. C. Sommer.
- „Eclipse“-Exped. nach West-Afrika: Ausbeute an Nation. Mus., Washington.
- Ecoffet, (—), Coleopt. an Mus. Hist. Nat., Nîmes.
- Edleston, Robert Smith (ca. 1819—1872), Brit. Lepidopt. an seinen Sohn.
- Edmonds, E (—), Natural-Händler in Windsor (Naturalists' Supply Stores: ca. 1890).
- Edmonds, Thomas (—), Lepidopt. von Chile 1882/83 an Brit. Mus. N. H., London.

- Edmüller: siehe Eduard Müller.
- Edmunds, Abraham (1804—1869), Brit. Lepidopt. 1870 via J. C. Stevens (London) verauktioniert.
- Edwards, Miss A D (—), Brit. Lepidopt. 1930 via Stevens (London) verauktioniert.
- Edwards, Frederick Wallace (1888—...), Ausbeuten aus Norwegen u. Schweden (1923), Schweiz u. West-Tirol (1925), Argentinien u. Chile (1926/27, zusammen mit R. C. Shannon), Corsica u. USA (1928), Baltikum (1933), Kenya & Uganda (1934) u. Pyrenäen (1935) an Brit. Mus. N. H., London. — Sonstige Dipt. meist im Brit. Mus. N. H., London.
- Edwards, Henry (1830—1891), Ins. (spec. Lepidopt.) 1892 an Amer. Mus. Nat. Hist., New York.
- Edwards, James (1856—1928), Brit. Hemipt. 1903 an Nation. Mus., Dublin. — Brit. Homopt.-Typen u. I. Auswahl an Brit. Mus. N. H., London; Rest der brit. Homopt. an Norwich Castle Mus., Norwich (Engl.).
- Edwards, William Henry (1822—1909), Amerikan. Lepidopt. via W. J. Holland an Carnegie Mus., Pittsburgh. — Europ. Heteroc. 1863 an Amer. Ent. Soc., Philadelphia.
- Efflatoun, Hassan C (1893—...), Coleopt. von England u. Dipt. von Aegypten an Soc. Roy. Ent. Egypte, Cairo.
- Egger, (—), Ins.-Händler in Ofen (Budapest). Vereinzelte alles (spec. Höhlentiere).
- Egger, Johann Georg (1804—1866), Dipt. von Oesterreich an Naturhist. Mus., Wien.
- Eggers, Heinrich (1848—1915), Pal. Coleopt. an Städt. Mus., Eisleben.
- Ehlers, Wilhelm (1842—1888), Cicindelid. via Neervoort van de Poll an W. Horn (Berlin-Dahlem). — Carabin. via Neervoort van de Poll (Hydrocarab. verloren!), via Janson (London) vereinzelt; restl. Carabid. ex parte an T. G. Sloane.
- Ehmann, Franz (1851—1913), Coleopt. an Ungar. Nation. Mus., Budapest.
- Ehnberg, K J (—), Sammlg. (spec. Lepidopt.) an Zool. Univ. Mus., Åbo. — Ins. von Central-Asien: I. Exemplar an Zool. Mus. Helsingfors; Rest an Zool. Univ. Mus., Åbo.
- Ehrenberg, Carl (—), Ausbeuten von Port au Prince ex parte an Zool. Mus. Berlin.
- Ehrenberg, Christian Gottfried (1795—1876), Ins. von Abessinien, Nubien u. Aegypten (1820/25) an Zool. Mus. Berlin.
- Ehrenreich, Paul (1855—1914), Ausbeute der II. von der Steinen'schen Xingu-Exped. (1887/88) ex parte an Zool. Mus. Berlin.
- Ehrhardt, (—), Verkaufte nebenbei in Leipzig Insekten (1845!).

- Ehrhardt, A (—), Bernstein-Inclusen via H. Dohrn an Mus. f. Naturkunde, Stettin.
- Ehrman, George Alex (1862—1926), Amerikan. u. exot. Rhopaloc. u. Coleopt. ca. 1926 an Carnegie Mus., Pittsburgh.
- Ehrt, Rob (—), Lepidopt. von Süd-Rußland vernichtet.
- Eichelbaum, Felix (1848—1922), Staphylinid., Ins.-Ausbeute aus Ostafrika u. Coleopt.-Larven 1919 an Zool. Mus. Hamburg.
- Eichhoff, Wilhelm Joseph (1823—1893), Ipid. u. Platypodid. 1892 via C. Schaufuß, 1921 via H. Eggers 1929 an Zool. Mus. Hamburg. — II. Auswahl via C. Schaufuß an Zool. Mus. Berlin. — Restl. Coleopt. an Zool. Univ. Mus., Straßburg.
- Eichhorn, Albert F (jr., — ca. 1929), Mehrfacher Reisebegleiter von A. S. Meek. Ausbeuten von den Louisiaden, Neu-Britannien, French-Inseln (1915/16) u. Deutsch Neu-Guinea (1928) an Zool. Mus. Tring.
- Eichhorn, Charles (sen., —), Sammelte 1873/99 in Nord-Australien u. Neu-Guinea für Staudinger & Bang-Haas (Dresden-Blasewitz).
- Eisen, Gustavus Augustus (1847—), Ausbeuten aus Lower California 1892/94 an Calif. Acad. Sc., San Francisco. 1906 durch Erdbeben und Feuer fast restlos vernichtet (G. Horn's Typen gerettet).
- Eisinger, Ferdinand (ca. 1858—...), Pal. Lepidopt. via W. Poetsch (Dresden) vereinzelt.
- Eisner, Kurt (1890—...), Ornithopt. u. Morphid. (excl. Parnassier) 1928 via A. Kricheldorf (Berlin) vereinzelt.
- Ekeberg, Hans Jonas (1805—1889), Sammlg. an Naturhist. Mus., Göteborg.
- Eklon: siehe Ecklon.
- Elder, Sir Thomas (1818—1897), Ins.-Ausbeute der Elder-Exped. (Leiter: David Lindsay) nach Süd- u. West-Australien (1891/92) an South Austral. Mus., Adelaide.
- Elditt, Heinrich Ludwig (1807—), Coleopt. an Zool. Univ. Mus., Königsberg i. Pr.
- Elisha, George (—), Brit. Lepidopt. 1898 via J. C. Stevens (London) verauktioniert.
- Ellingsen, Edvard (1885—), Coleopt., Pseudoscorpion., Opilion. u. Myriapod. 1913 an Zool. Mus. Oslo.
- Elliot, S L (1844—1889), Odonat. u. Lepidopt. von New York an Amer. Mus. Nat. Hist., New York.
- Ellis, John William (—), Brit. Coleopt. an Free Public Mus. (Brown-Mus.), Liverpool.
- Elwes, Henry John (1846—1922), Pal. Lepidopt. vereinzelt: Rhopaloc.-Typen meist an Brit. Mus. N. H., London. — Indo-australische

- Rhopaloc. incl. derer ex coll. Grun-Grzhimajlo an Zool. Mus. Tring.
 — Exot. Rhopaloc. an Mus. Accrington (Engl.). — Restl. Lepidopt.
 1920 via J. J. Joicey an Hill Mus., Witley (siehe dieses).
- Emden: siehe Van Emden.
- Emerton, James Henry (1847—1931), Dupla von Arachnid. ex parte
 1934 an Mus. Comparat. Zool., Cambridge (Mass.); ex parte via N.
 Banks 1933 an Boston Soc. Nat. Hist., Boston (Mass.).
- Emery, Carl (1848—1925), Formicid. ca. 1924 an Mus. Civ. Stor.
 Nat., Genua. — Coleopt. (Sammlg. hat gelitten) an Zool. Univ. Mus., Rom.
- Emge, Josef (1840—1895), Sammlg. (spec. Coleopt.) an Ferdinand von
 Bulgarien.
- Emich, Gustav von (d'Emich, manchmal auch Emmich oder Emmick,
 1843—), Europ. Lepidopt. 1885 via J. C. Stevens (London), via
 J. H. Leech ex parte an Brit. Mus. N. H., London.
- Emmer, (Prof., —), Coleopt. via Emm. Reitter (Tropan)
 vereinzelt.
- Enderlein, Günther (1872— . . .), Von 1899 bis 1906 u. seit 1919 im
 Zool. Mus. Berlin. Zwischen 1906 u. 1919 im Mus. f. Naturkunde, Stettin.
- Engel, Erich Otto (1866— . . .), Asilid. an Zool. Mus. München.
- Engel, Henry (—), Nordamerikan. Lepidopt. an Carnegie
 Mus., Pittsburgh.
- Engelhardt, C A (—), Verkaufte nebenbei in
 Merseburg Lepidopt. (1854!).
- Engelhart, Christian (1857—1919), Coleopt. an S. Paulli (Kopenhagen).
- Engeling, E (—), Lepidopt. der Welt 1922 via Stau-
 dinger & Bang-Haas (Dresden-Blasewitz) vereinzelt.
- Engleheart, N B (—), Brit. u. exot. Ins. 1870
 via J. C. Stevens (London) verauktioniert.
- Enslin, Eduard (1879— . . .), Tenthredinid. an Zool. Mus. München.
- Entomological Branch, Department Agriculture, Ottawa, Canada:
 Ins.-Sammlungen an Canad. National Collection, Ent. Branch Dept.
 Agric., Ottawa.
- Entomological Club London: Sammlg. (excl. brit. Lepidopt.) ex
 parte (spec. Dipt.-Typen) an Brit. Mus. N. H., London; ex parte an
 Hope Mus., Oxford.
- Entomological Society London: Exot. Ins. (excl. Sammlg. W. F.
 Kirby und sonstige Typen neuer Arten 1859 via J. C. Stevens
 (London) verauktioniert. — Rest d. Sammlg. 1863 aufgelöst: Typen
 d. Lepidopt. u. Coleopt. an Brit. Mus. N. H., London; Hymenopt. u.
 Typen d. brit. Curculionid. u. Staphylinid. von W. F. Kirby an Brit.
 Mus. N. H., London; Typen d. Microlepidopt. von A. H. Haworth an
 Brit. Mus. N. H., London; Rest verauktioniert.

- Eppelsheim, Eduard (1837—1896), Coleopt. an Naturhist. Mus., Wien.
- Eppelsheim, Friedrich (1834—1899), Microlepidopt. via A. Meess, via M. Korb (München) vereinzelt, ex parte 1921 an E. Bauer (Goslar).
- Erben, (—), Lepidopt. an Nation. Mus., Prag.
- Erber, Josef (1824—1882), Ins.-Händler in Wien. Vereinzelt alles.
- Erhardt, (—), Coleopt. u. Lepidopt. 1847 an Zool. Univ. Mus., Göttingen.
- Erhardt, C Andr (—), Pal. Lepidopt. ca. 1904 via M. Korb (München) vereinzelt.
- Erhardt, Robert (ca. 1852—1908), Lepidopt. (spec. Hesperiid., Lycaenid. u. Erycinid.) 1908 an Zool. Mus. München.
- Erichson, Wilhelm Ferdinand (1809—1849), Insekten im Zool. Mus. Berlin.
- Ericson, Isaac Birger (1847—1921), Schwed. Coleopt. (spec. Trichopterygid.) an Frau Ericson (zur Zeit im Naturhist. Mus., Göteborg).
- Erlanger, Carlo Freiherr von (1872—1904), Ins. d. Exped. nach Abessinien u. Somali-Land ex parte an Zool. Mus. Berlin, ex parte an Zool. Mus. Tring. — Orthopt. an Zool. Mus. Hamburg.
- Erschoff, Nicolai Grigoriewitsch (1837—1891), Microlepidopt. 1893, Macrolepidopt. 1896 an Zool. Mus. Leningrad.
- Ertl, Johann Nepomuk (1860—1925), Verkaufte nebenbei in München Coleopt. u. Lepidopt. (spec. Missions-Ausbeuten aus Ost-Afrika: ab 1900; Portugiesisch-West-Afrika: ab 1912). — Hinterlassene Sammlg. pal. u. exot. Coleopt. u. Lepidopt. 1929 an Zool. Mus. München.
- Escalera, Manuel Martinez de la (—), Dorcadion u. Asida von Spanien sowie Ausbeute aus Persien an R. Oberthür (Rennes). — Sonstige Dorcadion via E. Le Mout an P. Boppe.
- Escher-Kündig, Jakob (1842—1930), Dipt. 1929 an Entom. Institut d. Eidgen. Techn. Hochschule, Zürich.
- Escher-Zollikofer, H (1776—1853), Coleopt. u. Lepidopt. der Welt an Entom. Institut d. Eidgen. Techn. Hochschule, Zürich.
- Escherich, Georg (1870— . . .), Lepidopt. der Exped. nach Kamerun 1914 an Zool. Mus. Berlin.
- Escherich, Karl (1871— . . .), Pal. Coleopt. (spec. Meloid. u. Clerid.) via B. Lysholm an Mus. Kgl. Norweg. Ges. Wissensch., Trondhjem.
- Eschscholtz, Johann Friedrich (1793—1831), Sammlg. via Soc. Nat. Moscou an Zool. Univ. Mus., Moskau. — Ausbeute der I. Kotzebue'schen Welt-Reise (1815/18) ex parte an Mus. Dorpat. — Sonstige Ausbeuten ex parte via C. G. Mannerheim an Zool. Mus. Helsingfors.
- Esenbeck, Nees von: siehe Nees von Esenbeck.
- Esmark, Lauritz Martin (1806—1884), Coleopt. von Norwegen an Zool. Mus. Oslo.

- E s p e r**, Eugen Johann Christoph (1742—1810), Lepidopt. ex parte via Heimat-Mus., Erlangen, an Zool. Mus. München.
- E s s e l b a c h**, Paul (—), Exot. Lepidopt. (spec. Papilionid. u. Saturniid.) 1922 via Staudinger & Bang-Haas (Dresden-Blasewitz) vereinzelt.
- E s s i g e r**, Richard (1870—1930), Lepidopt. der Welt 1935 via A. Kricheldorf (Berlin) vereinzelt (siehe auch A. Hüsselbart u. G. Ruscheweyh).
- E s t i e n n e**, Emile (—), Sammlg. im Krieg 1870/71 vernichtet.
- E s t r e i c h e r**, Alojzy (1786—1852), I. Sammlg. (hat durch Licht gelitten) 1850 an „Naturwissenschaftl. Mus.“, Warschau (zur Zeit nicht auffindbar). — II. Sammlg. restlos verschollen.
- E u g e n i e** (Fregatte): Ausbeute d. Weltumseglung 1851/53 (Kinberg) an Naturhist. Riksmus., Stockholm.
- E v a n s**, Miss A M (—), Moskitos in Liverpool School of Tropic. Medicine, Liverpool.
- E v a n s**, J (—), Ins. (spec. Canada) 1915 an Canad. Nation. Collection, Ent. Branch Dept. Agric., Ottawa.
- E v a n s**, Samuel G (1839—1929), Lepidopt. via Mus. Evansville (USA) zugrunde gegangen.
- E v a n s**, William Frederick (—), Ins. (spec. Lepidopt. u. Neuropt.) 1870 via J. C. Stevens (London) verauktioniert.
- E v e r e t t**, Alfred Hart (1848—1898), Sammelte für den Rajah Brooke von Sarrawak in Borneo, auf den Philippinen, Palawan u. Balabac; ab 1894 für Lord Rothschild auf den Philippinen, Celebes u. den Kleinen Sunda-Inseln (von Lombok bis Timor).
- E v e r s m a n n**, Eduard von (1794—1860), Coleopt. ex parte an Stadtmus. Kasan, ex parte 1870 an J. Faust. — Neuropt. u. Pseudoneuropt. via Forstinstitut Petrograd 1911 an Zool. Mus. Leningrad. — Russische Dipt. 1907, Lepidopt. u. Hymenopt. 1908, Orthopt. 1910 u. Hemipt. 1916 an Zool. Mus. Leningrad. — Restl. Ins. via Großfürstin Helena Pawlowna, via Russ. Ent. Ges. an Zool. Mus. Leningrad.
- E v e r t s**, Eduard J G (1849—1932), Sammlg. europ. Coleopt. 1931 an Zool. Mus. Amsterdam. — „Standard-Sammlg.“ niederländ. Coleopt. an Rijks Mus. Nat. Hist., Leiden.
- E w a l d**, Ernst (—), Coleopt. 1905 via Witwe an Deutsch. Entom. Institut, Berlin-Dahlem (die Sammlg. hatte stark gelitten).
- E w i n g**, Henry E (1883—...), Holo-Typen von Mallophag., Anoplur. u. Siphonapt. an Nation. Mus., Washington.
- E x c o f f i e r**, Joseph Claude, Mgr. (1861—1923), Ausbeuten aus Jün-nan (spec. Jün-nan-sen) ex parte an R. Oberthür (Rennes), ex parte vereinzelt.
- E y d o u x**, Fortuné Theodore (1803—1841), Ausbeute der Weltreise der

„La Favorite“ 1830/32 (spec. Senegal, Mauritius, Réunion u. Comandiel-Küste) 1832 an Mus. Nation. Hist. Nat., Paris.

Eyndhoven: siehe Van Eyndhoven.

Eyrich, Ludwig (— 1892), Sammlg. an Mus. Mannheim.

Faaborg, J S (—), Lepidopt. der Welt an Iowa State Coll. Agric., Ames.

Faber, von (—), Sammlg. (spec. von Sumatra) 1886 an Zool. Mus. Berlin.

Fabre, Jean Henri (1823—1915), Sammlg. an Mus. Nation. „J. H. Fabre“ in Sérignan.

Fabricius, Johann Christian (1745—1808), Privat-Sammlg. (hat sehr gelitten!) an Zool. Univ. Mus., Kiel. — Typen auch im Brit. Mus. N. H., London (ex coll. J. Banks), Zool. Mus. Kopenhagen, Hope Mus., Oxford (ex coll. J. Francillon u. Jones, London), u. Mus. Nation. Hist. Nat., Paris (ex coll. L. A. G. Bosc). — Typen auch via J. G. Hübner an E. F. Germar.

Fabricius, Otto oder Otho (1744—1822), Ins. von Grönland via Prinz Christian (Chr. VIII), via Zool. Mus. Kopenhagen vernichtet.

Fähræus, Olof Immanuel von (1796—1884), Sammlg. ex parte an Naturhist. Riksmus., Stockholm; ex parte an Naturhist. Mus., Göteborg.

Fahringer, Josef (1876— . . .), Bombus 1932 an Mus. Ent. „Pietro Rossi“, Duino.

Failla-Tedaldi, Luigi (—), Verkaufte nebenbei Insekten in Palermo (1881!) u. Castelbuono (1884/98!).

Fairmaire, Léon (1820—1906), Sammlg. bzw. Teile derselben (teilweise öfter) verkauft (viele Arten sind von Fairmaire aus fremden Sammlungen beschrieben worden!). Hinterlassene Sammlg. von pal. u. exot. Coleopt. 1906 an Mus. Nation. Hist. Nat., Paris. — In früheren Zeiten waren abgegeben: Exot. Cicindelid. einmal an E. Fleutiaux (Nogent-sur-Marne). — Exot. Carabid. 1896 an R. Oberthür (Rennes). — Exot. Staphylinid. an Mus. Roy. Hist. Nat. Belg., Brüssel. — Exot. Clavicorn. via A. Grouvelle an Mus. Nation. Hist. Nat., Paris. — Amerikan. Elaterid. u. Melasid. an E. Fleutiaux (Nogent-sur-Marne). — Exot. Elaterid.: I. Sammlg. 1894 via E. Candèze an Mus. Roy. Hist. Nat. Belg., Brüssel; II. Sammlg. an E. Fleutiaux (Nogent-sur-Marne). — Exot. Buprestid. an Ch. Kerremans. — Paussid. u. Brentid. an R. Oberthür (Rennes). — Amerikan. Curculionid. via J. Passet an Mus. St. Quentin. — Exot. Chrysomelid. an R. Oberthür (Rennes). — Exot. Lucanid. via H. Donckier ex parte an Azambre, ex parte an H. Boileau. — Hemipt. von Frankreich an Soc. Ent. France, Paris. — Hymenopt. an Mus. Nation. Hist. Nat., Paris.

- Falcke, Emil (—), Pal. Lepidopt. 1934 via A. Kricheldorf (Berlin) vereinzelt.
- Faldermann, Franz (1799—1838), Sammlg. an M. de Chaudoir. — Carabid. via M. de Chaudoir an R. Oberthür (Rennes). — Curculionid. via M. de Chaudoir vermutlich an J. H. Hochhut. — Restl. Coleopt. an G. V. Mniszech. — Dupla ex parte an Zool. Mus. Leningrad, ex parte an Zool. Univ. Mus., Moskau.
- Falkenstein, Julius (—), Ausbeute der Güssfeld'schen Exped. nach Westafrika (Chinchoxo: 1879/82) 1882 an Zool. Mus. Berlin; Dupla ex parte via Zool. Mus. Berlin verkauft.
- Fallén, Carl Friedrich (1764—1830), Dipt. an Naturhist. Riksmus., Stockholm. — Tenthredinid.-Typen an Zool. Univ. Mus., Lund.
- Fallou, Gustave (—), Hemipt. u. Coleopt. an Mus. Nation. Hist. Nat., Paris.
- Fallou, Jules Ferdinand (1812—1895), Europ. Lepidopt. 1896 an Mus. Nation. Hist. Nat., Paris.
- Famin, (—) u. (—), Brüder. — I. Coleopt.-Sammlg. ca. 1832 nach Lyon verkauft.
- Farn, Albert Bridges (1841—1921), Brit. Lepidopt. 1922 via J. C. Stevens (London) verauktioniert.
- Farr, W B (—1890), Coleopt. von Indien 1893 via J. C. Stevens (London) verauktioniert.
- Farren, William (1836—1887), Brit. Lepidopt. 1895 via J. C. Stevens (London) verauktioniert.
- Farwell, C G (—), Exot. Lepidopt. 1923 via J. C. Stevens (London) verauktioniert.
- Fassl, Anton Hermann (jr., 1876—1922), Ins.-Händler in Teplitz-Schönau u. Sammler in Südamerika. — I. Reise (1908/11) nach Columbien (1910/11 zusammen mit O. Garlepp). — II. Reise (zusammen mit seinem Bruder Eduard, 1912/13) nach Bolivien. — 1914/19 im Weltkrieg. — 1913/14 sammelte Eduard Fassl für seinen Bruder in Peru. — III. Reise 1920/21 nach dem Amazonasstrom. — Ausbeuten aus Columbien ex parte an Zool. Mus. Tring, ex parte vereinzelt. — Hinterlassene Privat-Sammlg.: Pierid. an R. Biedermann (Winterthur). — Heliconid. via J. J. Joicey an Hill Mus., Witley (siehe dieses). — Delias an J. Levick (Birmingham). — I. Auswahl der Ausbeute vom Amazonasstrom (excl. I. Auswahl der Agrias) via E. Le Mout (Paris) vereinzelt. — I. Auswahl Agrias (ein Teil davon scheint zugrunde gegangen zu sein) an R. Oberthür (Rennes). — Vieles Sonstige derselben Ausbeute an Frau A. Fournier de Horrack. — Ithomiid. u. Danaid. der hinterlassenen Privat-Sammlg. via W. T. M. Forbes an Cornell Univ., Ithaca (N. Y.). — Reste der hinter-

- lassenen Ausbeuten via Staudinger & Bang-Haas (Dresden-Blasewitz) vereinzelt.
- Fatum, (—), Geodephag. via J. C. Bowering 1863 an Brit. Mus. N. H., London.
- Faucaillon, E (—), Ins. der Welt (spec. Elaterid.) 1931 via Emm. Reitter (Troppau) vereinzelt.
- Faucounnet, Mary-Louis (—), Pal. Coleopt. 1911 an M. Pic (Digoïn).
- „Fauna Hawaiiensis“: Insekten ex parte an D. Sharp, ex parte in Bernice P. Bishop Mus., Honolulu.
- Faust, Johann Eugen (1832—1903), Curculionid. 1900 an Mus. Dresden. — Anthribid. an K. Jordan (Tring). — Chrysomelid. an J. Weise. — Restl. Coleopt. ex parte via Russ. Ent. Ges. an Zool. Mus. Leningrad, ex parte an Chr. Siebert.
- Fauvel, Charles Adolphe Albert (1840—1921), Ins. an Frl. Blanche Rancin (Cañ).
- Favre, Emile (—), Lepidopt. an Landwirtsch. Schule in Ecône (Wallis).
- Fawcett, A (—), Sphingid. an B. Preston Clark (Boston, Mass.).
- Fawcett, J Malcolm (—), Afrikan. Heteroc. meist an Zool. Mus. Tring. — Restl. exot. Lepidopt. 1925 via J. C. Stevens (London) verauktioniert.
- Faz, Alfredo (1863—1931), Ins. der Welt 1931 an Verwandte verteilt.
- Fea, Leonardo (1852—1903), Ausbeuten aus Birma (1885/89), Portug. West-Afrika u. den Inseln im Golf von Guinea (1899/1900) an Mus. Civ. Stor. Nat., Genua. — Dupla vereinzelt.
- Fedtschenko, Alexis Pavlovitsh (1844—1873), Ausbeuten aus Russisch-Turkestan (1868/71): Typi unici an Zool. Univ. Mus., Moskau; Rest an Zool. Mus. Leningrad. — Lepidopt. via N. Erschoff an Zool. Mus. Leningrad. — Sonstige Coleopt.- u. Lepidopt.-Ausbeuten via S. M. von Solsky an Zool. Mus. Leningrad. — Dipt. von Moskau an Zool. Univ. Mus., Moskau.
- Fedtschenko, Olga (— 1921), Dipt. u. Hymenopt. via Boris Fedtschenko (Botaniker) an A. Fedtschenko.
- Fehr, (—), Verkaufte nebenbei in Gunzenhausen (Bayern) Insekten (1854!).
- Fein, Alexander (—), Pal. Coleopt. an F. Rüschkamp (Frankfurt a. M.).
- Felder, Cajetan von (1814—1894), Lepidopt. u. Coleopt. ca. 1892 an Zool. Mus. Tring. — Coleopt. später vereinzelt (siehe Tring Museum).

- Felder, Rudolf (1842—1871), Lepidopt. via C. v. Felder an Zool. Mus. Tring. — Microlepidopt. der Novara-Reise via Zool. Mus. Tring an Brit. Mus. N. H., London. — Coleopt. via C. v. Felder, via Zool. Mus. Tring vereinzelt (siehe Tring Museum). — Viele von Felder aus der Kaden'schen Sammlung beschriebenen Lepidopt. sind mit der Kaden'schen Sammlung (ab 1872 via L. W. Schaufuß) vereinzelt worden.
- Feldmann, Henry (1814—1887), Sammlg. via Schwiegersohn H. W. Wenzel an Ohio State Univ., Columbus (Ohio).
- Feldner, (—), Natural-, spec. Ins.-Händler in ? Prag (1845!). Sammelte in Brasilien.
- Felix, Eugen (—), Coleopt. ex parte via E. Heyne ca. 1880 an C. Felsche. — Paussid. an Zool. Mus. Berlin.
- Felsche, Carl (1839—1914), I. Sammlg. Coleopt. ca. 1875 via M. Korb (damals in Leipzig) vereinzelt. — Spätere Coleopt.-Sammlg. (excl. Buprestid. u. Clavicorn.) an Mus. Dresden. — Clavicorn. via H. Donckier, via A. Grouvelle an Mus. Nation. Hist. Nat., Paris. — Buprestid. ca. 1904 via H. Rolle (Berlin) vereinzelt.
- Felt, Ephraim Porter (1868—), Ins. (spec. Cecidomyid.) an New York State Mus., Albany.
- Fenn, Charles (1840—1925) u. J (—), Brit. Lepidopt. 1870 via J. C. Stevens (London) verauktioniert. — Eine Sammlg. brit. Lepidopt. von C. Fenn auch 1926 via J. C. Stevens (London) verauktioniert.
- Fenton: siehe Butler.
- Fenwick Brown, R (1837—1915), Lepidopt. (spec. Mi-cros) 1915 an Soc. Linn., Bordeaux.
- Ferber, A Wilhelm (— ca. 1895), Lepidopt. an seine Familie.
- Ferdinand, König von Bulgarien (1861—...), Lepidopt. ex parte an Kgl. Naturhist. Mus., Sofia; ex parte an Kgl. Ent. Station, Sofia; ex parte (Sammlg. P. Millière) im Palais Coburg (Wien).
- Ferguson, Eustace William (1884—1927), Amycterid. 1927 an Mac Leay Univ. Mus., Sydney.
- Fernald, Charles Henry (1838—1921), Pyralid., Tortricid. u. Tineid. 1924 an Nation. Mus., Washington. — Eine Sammlg. Coccid. ca. 1900 an Shanghai Science Inst., Shanghai.
- Fernald, Maria Elizabeth (1839—1919), Ins. von Massachusetts via Sohn H. T. Fernald 1931 an Mass. State Coll., Amherst (Mass.).
- Ferrant, Victor (1856—...), Coleopt. von Luxemburg an Naturhist. Mus., Luxemburg.
- Ferrante, Giovanni (1853—...), Ausgesuchte Rarissima vor 1927 an A. Alfieri (Cairo). — Ins. von Ägypten (spec. Coleopt.) an Soc. Ent. Egypte, Cairo.

- Ferrari, Johann Angelo (1806—1876), Coleopt. via Fraß von Friedenfeldt an Staatsgymnasium in Nikolsburg (Mähren). — Ipiden-Typen an Naturhist. Mus., Wien.
- Ferrari, Pietro Mansueto (1823—1893), Rhynchot. (spec. von Ligurien) an Mus. Civ. Stor. Nat., Genua.
- Ferrié, (—), Ausbeuten von den Riu-Kiu Inseln (1896) vereinzelt: ex parte via H. Donckier, ex parte via Fr. A. Nonfried, ex parte via R. Oberthür (Rennes).
- Ferris, Gordon Floyd (1893—...), Histor. Material von Anopluren ex parte an Nation. Mus., Washington.
- Ferté-Sénéctère: siehe La Ferté-Sénéctère.
- Ferton, Charles (1856—1921), Hymenopt. von Frankreich 1922 an Soc. Ent. France, Paris.
- Fessel, Franz (—), Sammlg. ca. 1834 an Polytechn. Inst., München.
- Fessler, (—), Lepidopt. der Welt via Emm. Reitter (Troppau) vereinzelt.
- Festa, Enrico (—), Ins. von Syrien u. Darien an Zool. Univ. Mus., Turin.
- Fetherstonhaugh, Stephen R (—), Brit. u. irische Lepidopt. 1877 an Nation. Mus., Dublin.
- Fettig, François-Josephe (1824—1906), Coleopt. vom Elsaß via J. Bourgeois an Mus. Nation. Hist. Nat., Paris. — Restl. Coleopt. ex parte an Mus. Colmar (haben sehr gelitten). — Microlepidopt. u. Raupen an Mus. Colmar (zerstört). — Macrolepidopt. an Zool. Univ. Mus., Straßburg.
- Feuerstacke, Raimund (1848—1915), Deutsche Coleopt. 1916 an E. Manzek (Schönebeck).
- Fibich, Zdeněk (1850—1900), Lepidopt. an Nation. Mus., Prag.
- Fichtel, Leopold (—), Exot. Lepidopt. 1807 an Naturhist. Mus., Wien.
- Fick, Wilhelm (1872—1930), Pal. Ichneumonid. u. Tenthridinid. 1905 an Zool. Mus. Hamburg.
- Fieber, Franz Xaver (1807—1872), Rhynchot. (spec. Heteropt.) ex parte via A. Puton an Mus. Nation. Hist. Nat., Paris; ex parte an Naturhist. Mus., Wien. — Rhynchot. (spec. Homopt.) ex parte an F. Reiber, ex parte via L. F. Lethierry, via M. Noualhier an Mus. Nation. Hist. Nat., Paris. — Orthopt. via Brunner v. Wattenwyl an Naturhist. Mus., Wien.
- Fiebrig, C (—), Ausbeuten aus Paraguay (spec. biolog. Objekte) ca. 1906/09 ex parte an Zool. Mus. Berlin, ex parte an Deutsch. Entom. Institut, Berlin-Dahlem.

- Field, George Hamilton (1850—...), Coleopt. u. Lepidopt. der Oststaaten von USA 1934 und früher an San Diego Soc. Nat. Hist., San Diego (Calif.).
- Filipstshenko, G A (—...), Collembola von Rußland u. Ostafrika 1933 an Zool. Mus. Leningrad.
- Findeis, (Oberpfarrer in Kindelbrück, —), Sammlg. verschollen.
- Fink, (Lehrer in Waldheim i. Sa., —), Exot. Coleopt. via Staudinger & Bang-Haas (Dresden-Blasewitz) vereinzelt.
- Fink, Herm (Pilsen, —), Europ. Coleopt. 1921 via Emm. Reitter (Troppau) vereinzelt.
- Finke, Carl (jr., —), Deutsche Lepidopt. (spec. von Hannover) an Zool. Univ. Mus., Göttingen.
- Finot, Pierre Adrien Prosper (1838—1908), Orthopt. von Frankreich an Soc. Ent. France, Paris. — Restl. Orthopt. an Mus. Nation. Hist. Nat., Paris.
- Fiori, Andrea (1854—1933), I. Sammlg. Coleopt. von Italien via E. v. Bodemeyer 1911 an Zool. Mus. Berlin. — II. Sammlg. pal. Coleopt. (spec. Italien) an seinen Sohn A. Fiori (Bologna).
- Firigyháza, J Beszédés von (—), Coleopt. an Gymnasium in Fiume.
- Fischer, August (1864—1931), Deutsche Lepidopt. (spec. aus der Rheinpfalz) an Pfälz. Verein f. Naturkunde „Pollichia“ zu Händen d. Heimatmus. Bad Dürkheim (Pfalz).
- Fischer, Carl (Vege sack, ca. 1841—1915), Coleopt. u. Lepidopt. 1915 an Mus. Bremen.
- Fischer, Carl (Wien, —), Pal. Coleopt. an A. Gaßner (Wien).
- Fischer, Carlos Rudolf (1886—...), Ins. von Brasilien (incl. Biologien) 1923 an Deutsch. Entom. Institut, Berlin-Dahlem.
- Fischer, Eduard (Berlin-Tegel, —), Coleopt.: I. Sammlg. via A. Kricheldorf (Berlin) vereinzelt. — II. Sammlg. ca. 1904 via H. Rolle (Berlin) vereinzelt.
- Fischer, Eduard Nikolajewitsch (—1918), Coleopt. von Turkestan 1913 an Zool. Mus. Leningrad.
- Fischer, Ejnar (1877—1929), Pal. Coleopt. (spec. von Norwegen) u. Lepidopt. von Norwegen sowie Coleopt. von Australien 1927 an Zool. Mus. Oslo.
- Fischer, J (Graz, —), Coleopt. der Welt 1931 via Emm. Reitter (Troppau) vereinzelt.
- Fischer, Leopold Heinrich (1817—1886), Orthopt. via C. Brunner von Wattenwyl an Naturhist. Mus., Wien.
- Fischer von Röslerstamm, Josef Emanuel (1787—1866), Lepidopt.

- (excl. Geometrid. u. Micros) via G. Dorfmeister an G. A. W. Herrich-Schaeffer. — Microlepidopt. 1847 direkt an G. A. W. Herrich-Schaeffer.
- Fischer von Waldheim, Gotthelf (1771—1853), Vieles im Zool. Univ. Mus., Moskau; einige Typen auch im Zool. Mus. Leningrad. — Hinterlassene Privat-Sammlg. (hat stark gelitten) ca. 1881 an Mus. Dresden.
- Fischlhammer, Karl (—), Ins.-Händler in Salzburg. Coleopt. 1921 via Staudinger & Bang-Haas (Dresden-Blasewitz) vereinzelt.
- Fish, Charles (—), Pterophorid. via C. H. Fernald an Nation. Mus., Washington.
- Fisher, F H (—), Brit. Lepidopt. 1910 via J. C. Stevens (London) verauktioniert.
- Fitch, Asa (1809—1879), Typen seines Catal. Ins. aus IX. New York Rep. an New York State Mus., Albany. — Sammlg. ex parte vernichtet; Reste ex parte an Mus. Comparat. Zool., Cambridge (Mass.); ex parte an Nation. Mus., Washington.
- Fitch, Eduard Arthur (1854—1912), Hymenopt. (spec. Ichneumonid.) an Brit. Mus. N. H., London.
- Fitzinger, Leopold (1802—1884), Ins.-Händler in Wien. Vereinzelte alles (spec. Ins. von Oesterreich).
- Fixsen, Joseph Heinrich (— 1892), Pal. Lepidopt. 1899 an Zool. Mus. Hamburg.
- Flach, Karl (1856—1920), Paussid., Trichopterygid. u. Phalacrid. via B. Schwarzer an Deutsch. Entom. Institut, Berlin-Dahlem. — Gyrinid. via B. Schwarzer an G. Ochs (Frankfurt a. M.). — Clerid. via B. Schwarzer an J. B. Corporaal (Amsterdam). — Lucanid. via B. Schwarzer an K. v. Steinwehr (Köln). — Restl. Coleopt. via B. Schwarzer an Senckenberg. Mus., Frankfurt a. M.
- Flato w, Hans von (—), Coleopt. von Deutschland 1867 an Forstl. Hochschule, Eberswalde.
- Fleddermann, (Lotte b. Tecklenburg, —), Sammlg. an Zool. Sektion Münster d. Westfäl. Prov. Ver. f. Wissenschaft u. Kunst, Münster.
- Fleischer, Anton (1850—1934), Europ. Coleopt. (spec. Mähren u. Böhmen) sollen 1935 vom Nation. Mus. Prag angekauft werden.
- Fleischer, B (—), Mitteleurop. Coleopt. 1899 an Nation. Mus., Prag.
- Fleischmann, Friedrich (1874—1910), Lepidopt. 1910 an Naturhist. Mus., Wien.
- Fleming, George (1856—1927), I. Sammlg. engl. Lepidopt. 1904 durch Feuer vernichtet. — II. Sammlg. (spec. von Glamorgan, Engl.) an Nation. Mus. of Wales, Cardiff.

- Fletcher, James (1852—1908), Sammlg. (excl. vieler Typen, die im Nation. Mus. Washington sind) an Centr. Exper.-Farm, Ottawa.
- Fletcher, John Edward (1836—1902), Brit. Ins. 1902 an Worcester Nat. Hist. Mus., Worcester.
- Fletcher, Thomas Bainbrigge (1878—...), Pterophorid. an Brit. Mus. N. H., London.
- Fleutiaux, Edmond (1858—...), Hauptsammlg. 1919 testiert für Mus. Nation. Hist. Nat., Paris. — Cicindelid. von Central-Amerika via W. Rothschild an R. Oberthür (Rennes). — Histerid. via Neervoort van de Poll an H. Desbordes. — Languriid. u. Erotylid. via Neervoort van de Poll an R. Oberthür (Rennes). — Passalid. via Neervoort van de Poll an Ind. Mus., Calcutta.
- Flögel, J H L (— 1918), Aphid., Aphanipt., Anoplur. u. Coccid. der Hamburger Fauna nebst mikroskop. Präparaten 1919 an Zool. Mus. Hamburg.
- Flohr, Julius (1837—1896), Coleopt. von Mexiko 1896 an Zool. Mus. Berlin. — Dupla ex parte via C. F. Höge (Hamburg), ex parte via A. Speyer (Altona) vereinzelt.
- Florencourt Chassot, Karl de (1757—1790), Sammlg. verschollen
- Flores, C (—), Sammlg. an Liceo de Hombres in Valparaiso.
- Flügel, Fritz (— ca. 1920), Coleopt. (gesammelt im Weltkrieg 1914/19) 1929 an Mus. f. Naturkunde, Stettin.
- Foerster, Arnold (1810—1884), Sammlg. 1884 nach Gruppen vereinzelt: Coleopt. u. Cicad. ex parte an Zool. Mus. Berlin. — Cynipid., Ichneumonid. (Cryptin. [excl. Pezomachini u. Stilpnini], Pimplin. u. Ophionin. [excl. Plectiscini u. Genus Campoplex]), Braconid., Chrysid., Formicid. u. Vesp. via Fr. v. Halfern 1911 an Zool. Mus. Berlin. — Tenthredinid., Ichneumonid. (Pezomachini, Stilpnini, Tryphonini, Plectiscini u. Genus Campoplex) u. Apid. an Zool. Mus. München. — Restl. Ichneumonid. an Naturhist. Mus., Wien. — Proctotrupid. u. Chalcid. via G. Mayr an Naturhist. Mus., Wien. — Hymenopt. ex parte via H. Reinhard 1892 an Zool. Mus. Berlin. — Sphegid. u. Hemipt. an Sammlg. Graf Schaffgotsch (Warmbrunn). — Dipt. (mit vielen Typen von Meigen) via V. v. Röder an Zool. Univ. Mus., Halle a. S.
- Foerster, Bruno (—), Coleopt. (spec. Elsaß u. Sumatra) an Lyzeum in Mühlhausen i. E.
- Förster, Friedrich (1865—1918), Sammlg. (spec. Odonat. u. Neu-Guinea-Insekten) zur Zeit im Univ. Mus. of Michigan, Ann Arbor (Sammlg. hat durch Fraß gelitten).
- Foetterle, José G (— 1929), Lepidopt. via Ornstein 1929/30 an Naturhist. Mus., Wien.

- Foettinger, Carl (— 1908), Lepidopt. (spec. pal.) 1909 an H. Bosch (Nürnberg). — Catocala u. Plusien via H. Bosch an M. Bartel.
- Foix, (Barcelona, —), Sammlg. vor 1835 „pendant la première guerre d'Espagne“ vernichtet.
- Fokker, A J F (—), Pal. Hemipt. u. Coleopt. 1928 an Rijks Mus. Nat. Hist., Leiden.
- Fonck, (—), Ausbeute aus Chile ca. 1850 an Zool. Mus. Berlin.
- Fonscolombe, Etienne Laurent Joseph Hippolyte Boyer Baron de (1772—1853), Sammlg. hat stark gelitten. Rest via A. Grenier, via A. Lévillé, via E. Le Moutl (Paris) vereinzelt.
- Fontaines, (—), Ins. von Chile u. Peru 1834 an Mus. Nation. Hist. Nat., Paris.
- Forbes, Henry Ogg (—), Malay. Ins. via Janson (London) vereinzelt.
- Forbes, William Trowbridge Merrifield (1885—...), Ausbeuten seiner Sammel-Reise zusammen mit P. P. Babi in Britisch- u. Holländisch-Guyana (1927) an Cornell Univ., Ithaca (N. Y.).
- Ford, A (—), Ins.-Händler in Bournemouth ab 1896. Vereinzelt alles.
- Forel, Auguste Henri (1848—1931), Hauptsammlg. Formicid. 1922 an Naturhist. Mus., Genf. — Dupla 1923/24 an Zool. Mus. Berlin. — „Alte“ Sammlg. Formicid. der Schweiz u. Spezial-Sammlg. Formicid. des Kantons Waadt an Zool. Univ. Mus., Lausanne. — Kleine Repräsentanten-Sammlg. Formicid. der Welt bleibt im Besitz der Familie Forels.
- Formánek, Romuald (1857—1927), Pal. Curculionid. 1929 an Nation. Mus., Prag.
- Fornasini, (—), Ausbeute aus Mozambique (1842/48) im Zool. Univ. Mus., Bologna.
- Forner, N (—), Hinterlassene Sammlg. Coleopt. der Welt (spec. von Ulm) an K. Grassel.
- Forrer, A (—), Natural-, spec. Ins.-Händler in St. Gallen. — Vereinzelt die Ausbeuten seiner 3 Reisen nach der pazifischen Küste (Vancouver-Mexico: ca. 1880/85).
- Forskål, Pehr (1732—1763), Ins. der arabischen Reise (1762/67!) in den Zoolog. Sammlungen d. Univ. Kopenhagen ca. 1800 zugrunde gegangen.
- Forsstroem, (—), Ins. (spec. von den Antillen) via G. J. Billberg, via J. G. Children an Brit. Mus. N. H., London.
- Forsten, E A (—), Ausbeuten aus Nord-Celebes an Rijks Mus. Nat. Hist., Leiden.
- Forster: siehe auch Lenoir.

- Forster, L (—), Coleopt. 1905 an Oberösterr. Landesmus., Linz.
- Forstner, Leopold (—), Pal. Coleopt. an Oberösterr. Landesmus., Linz.
- Fortune, Robert (1813—1880), Ins. aus China u. Japan (spec. Coleopt.) 1872 via J. C. Stevens (London) verauktioniert.
- Foth, Wilhelm (—), Europ. Coleopt. 1923 via Staudinger & Bang-Haas (Dresden-Blasewitz) vereinzelt.
- Foudras, Antoine Casimir Marguerite Eugène (1783—1859), Sammlg. an Lyzeum in Lyon.
- Foulks, O D (—), Lepidopt. von Nordamerika an Cornell Univ., Ithaca (N. Y.).
- Fournel, D H L (—1848), Coleopt. der Mosel an Mus. Metz.
- Fournier de Horrack, Frau Aimée (—...), Castniid. 1925 via J. J. Joicey an Hill Mus., Witley (siehe dieses). — *Delias* an J. Levick (Birmingham).
- Fowler, Carroll (1875—), Ins. (spec. Apid. von Californien) via Univ. of Calif., Berkeley, durch Fraß u. Abgabe an Private vernichtet.
- Fowler, William Weekes (1849—1923), Hinterlassene Coleopt.-Privat-Sammlg. an Public Nat. Hist. Mus., Nottingham.
- Fox, Charles L (—), Lepidopt. u. Hymenopt. von West-USA via Calif. Acad. Sc., San Francisco, 1906 durch Erdbeben u. Feuer vernichtet. — Hymenopt.-Typen von Fox gerettet. — II. Sammlg. Hymenopt. 1928 an Calif. Acad. Sc., San Francisco.
- Fox, D (—), Brit. Lepidopt. u. Coleopt. 1902 via J. C. Stevens (London) verauktioniert.
- Fox, E C Dobrée (— ca. 1906), Brit. Lepidopt. 1906 via J. C. Stevens (London) verauktioniert.
- Fox, William H (—1921), Arachnid. an Cornell Univ., Ithaca (N. Y.).
- Fox, William J (—), Hymenopt. ex parte an Nation. Mus., Washington; ex parte an Acad. Nat. Sc., Philadelphia. — Siphon-Typen maxima ex parte an Nation. Mus., Washington.
- Fraisse, Paul Hermann (—), Coleopt. der Welt (haben stark gelitten) ex parte an Zool. Univ. Mus., Leipzig; ex parte 1927 an Mus. Dresden.
- Francillon, John (—), Sammlg. 1818 via J. C. Stevens (London) verauktioniert: ex parte an Brit. Mus. N. H., London; ex parte an Hope Mus., Oxford.
- Francis, Horace (—), Brit. Coleopt. 1894 via J. C. Stevens (London) verauktioniert.

- Franck, J. R.: siehe H. Frank.
- Francke, A (—), Lepidopt. der Welt 1916 via E. A. Böttcher (Berlin) vereinzelt.
- François, Ph (—), Sammlg. via L. Bedel an Mus. Nation. Hist. Nat., Paris.
- Frank, Adolf (1849—1921), I. Auswahl Coccinellid. u. Carabus (spec. Thüringen) an O. Vogt (Berlin). — Restl. Coccinellid. und alle Nicht-Coleopt. 1930 an Phylet. Univ. Mus., Jena. — Restl. Coleopt. der Welt (spec. Curculionid.) via Sohn J. Frank, via Emm. Reitter (Troppau) 1931 vereinzelt.
- Frank, H (auch J. R. Franck, —), Lepidopt. der Welt (spec. Brasilien) ca. 1830 an Zool. Univ. Mus., Straßburg.
- Franke, (sen., —), Natural., spec. Ins.-Händler in Leipzig. Vereinzelt alles (1845!).
- Franke, (jun., —), Natural., spec. Ins.-Händler in Amsterdam. Vereinzelt alles, spec. aus Ostindien (1845!).
- Franke, Carl (1829—1901), Sammlg. vereinzelt: ex parte an Mus. Dortmund, ex parte an Mus. Bielefeld.
- Frankenberger, Hugo (ca. 1870—1930), Europ. Coleopt. (spec. Deutschland) 1931 via A. Kricheldorf (Berlin) vereinzelt.
- Frankenberger, Zdeněk (— . . .), Reste seiner Coleopt. via V. Krazík ca. 1912 an Nation. Mus., Prag.
- Frantzov, (— 1913), Ins. der Welt an das 1920 gegründete Frantzov-Mus., Nikolaev.
- Fraser, J M (—), Brit. u. exot. Coleopt. u. Lepidopt. 1887 via J. C. Stevens (London) verauktioniert.
- Fraß von Friedenfeldt, Reichsritter Otto (ca. 1835—1907), Coleopt. u. Lepidopt. an Staatsgymnasium in Nikolsburg (Mähren).
- Frauenfeld, Georg Ritter von (ca. 1805—1873), Ins. (spec. europ. Dipt.) via Kammerdiener Kundrat, via O. Simony an Naturhist. Mus., Wien.
- Fré, Charles de (—), Lepidopt. von Belgien 1871 an Mus. Roy. Hist. Nat. Belg., Brüssel.
- Freeman, Francis Ford (1848—1908), Pal. Lepidopt. 1909 an South London Ent. & Nat. Hist. Soc., London.
- Fregatte Eugenie: siehe Eugenie.
- Fréminville, Paul de (—), Ins. an Mus. Bourg (Ain).
- French, Charles (1840—1933), Verkaufte nebenbei Insekten von Australien aus eigenen u. fremden Ausbeuten. — Coleopt.: I. Sammlg. an J. W. G. van Lansberge; II. Sammlg. an Neervoort van de Poll; III. Sammlg. 1909 an Nation. Mus., Melbourne.

- Frenzel, (—), Pal. u. argentin. Coleopt. an Zool. Mus. Berlin.
- Frers, Ch G (—), Ins. von Argentinien an Mus. Argent. Cienc. Nat. Bernardino Rivadavia, Buenos Aires.
- Fröse, Th (—), Lepidopt. von Estland an Mus. f. Naturkunde, Reval.
- Frey, Heinrich (1822—1890), Europ. Lepidopt. (spec. Micros aus den Alpen) 1890 an Brit. Mus. N. H., London. — Tinein. von Nordamerika via Lord Th. Walsingham an Brit. Mus. N. H., London.
- Frey-Gessner, Emil (1826—1917), Ein Teil seiner Sammlg. durch Feuer vernichtet. — Crabronid. 1882 via F. F. Kohl an Naturhist. Mus., Wien. — Apid., Sphegid. u. Chrysidid. an Schweizer Entom. Gesellschaft (deponiert im Naturhist. Mus., Bern). — Mitteleurop. Orthopt. (spec. Schweiz) an Naturhist. Mus., Genf. — Restl. Ins. vereinzelt: Dupla von Bombus an O. Vogt (Berlin-Buch).
- Freyer, Christian Friedrich (1794—1885), Exot. Lepidopt. via F. Mann an Senckenberg. Mus., Frankfurt a. M. — Pal. Lepidopt. via F. Mann, via Senckenberg. Mus. Frankfurt a. M., via E. Kuhlmann (Frankfurt a. M.) vereinzelt: ex parte an Zool. Mus. Tring; ex parte via G. Pfaff an F. Philipps (Köln) u. Zool. Mus. München; ex parte via Lepidopterolog. Verein, Frankfurt a. M., vereinzelt; ex parte via Pfeiffer, via J. Gondolf an A. Hepp (Frankfurt a. M.).
- Freyreiß, (Dr., —), Ins. von Brasilien an Senckenberg. Mus., Frankfurt a. M.
- Frič, V (—), Ins.-Händler in Prag. Vereinzelt alles (ca. 1900).
- Fricken, Wilhelm von (—), Deutsche Coleopt. 1908 an Naturhist. Mus., Wiesbaden.
- Fridolin, Alex (—), Lepidopt. der Welt (spec. Süd-Rußland u. Ural) an Zool. Univ. Mus., Saratow.
- Fridolin, W J (—): siehe Gorodkov.
- Friedenfeldt: siehe Fraß von Friedenfeldt.
- Friedmann, Ehrenfried (— 1921), Lepidopt. der Welt via Staudinger & Bang-Haas (Dresden-Blasewitz) vereinzelt.
- Friedrich, (—), Verkaufte nebenbei Lepidopt. in Naumburg a. S. (1854!).
- Friedrich, (Amtsgerichtsrat in Oppeln u. Breslau, — ca. 1890), Macrolepidopt. ca. 1891 an M. Wiskott. — Microlepidopt. via M. Wiskott ca. 1893 an Fürst A. Caradja (Targu Neamtu, Rumänien).
- Friedrich, Otto (1846—1906), Coleopt. an Stadt Dessau.
- Friedrich, W (—), Verkauft seit 1927 nebenbei in

- Chungking Insekten aus West-China ex parte direkt, ex parte via Emm. Reitter (Troppau).
- Fries, Bengt Fredrik (1799—1839), Typen an Naturhist. Riksmus., Stockholm.
- Friese, Heinrich (1860—...), Haupt-Sammlg. Apid. seit März 1916 an Zool. Mus. Berlin übergehend.
- Frische, (—), Verkaufte nebenbei in Naumburg a. S. Ins., spec. Lepidopt. (1854!).
- Frisendahl, R (—), Coleopt. von Schweden 1934 an Naturhist. Riksmus., Stockholm.
- Fritiofs Exped. nach Ushuaia u. La Plata: Ausbeuten 1904 an Naturhist. Riksmus., Stockholm.
- Fritzsche, Franz Wilhelm (1811—1892), Europ. Microlepidopt. an Zool. Inst. Forstl. Hochschule, Tharandt i. Sa.
- Frivaldszky von Frivald, Emmerich (Onkel, 1799—1870), Verkaufte nebenbei Dupla seiner Ausbeuten aus Ungarn, der Türkei u. Kleinasien. — Hinterlassene Sammlg. an Ungar. Nation. Mus., Budapest.
- Frivaldszky von Frivald, Johann (Neffe, 1822—1895), Sammlg. an Ungar. Nation. Mus., Budapest.
- Frobenius, Leo (1873—...), Lepidopt.-Ausbeuten aus Togo u. dem Sudan 1909 an Zool. Mus. Berlin.
- Frölich, Josef Aloys von (1766—1841), Sammlg. (die stark durch Anthrenen gelitten hatte) an J. Gistl.
- Froggatt, Walter Wilson (1858—...), Privat-Sammlg. an Nat. Mus. of Austral. Zool., Canberra (excl. Lepidopt. u. Coccid., welche noch in Händen von Froggatt sind).
- Frohawke, Frederick William (1861—...), Brit. Macrolepidopt. 1927 an Zool. Mus. Tring.
- Frost, W J C (—), Lepidopt.-Ausbeute von Tenimber, Aru, Key, Misol, Obi, Sula (1916/18) via J. J. Joicey an Hill Mus., Witley (siehe dieses).
- Fruhstorfer, Hans (1866—1922), Von 1888—1905 Ins.-Händler in Berlin, später als Privat-Sammler in Genf u. München. — Ausbeuten aus Sta. Catarina, zum Teil zusammen mit J. Michaelis (1886/88), Ceylon u. Penang (1889), Java (1891/94), Celebes, Bali u. Lombok (1895/96) sowie Ausbeuten seiner Reise über Nordamerika nach Japan und weiter über China nach Tonkin, Annam u. Siam vereinzelt. — Restbestände an Lepidopt. via A. Grubert (Berlin), das übrige via A. H. Krause, ca. 1906 via H. Rolle (Berlin) vereinzelt. — Hinterlassene Privat-Sammlg.: Lepidopt. der Welt (excl. einiger Lycaenid. im Zool. Mus. München!), Spezial-Sammlg. von Malayischen Lepidopt. u. Sammlg. mikroskop. Präparate an Fruhstorfer jr. (in Händen der

- Gräfin L. de Miléant, Nizza u. Paris); davon d. indo-austral. u. pal. Nymphalid. (excl. Charaxes) 1933/34 an Mus. Nation. Hist. Nat., Paris; Lycaenid. u. Hesperid. 1933/34 an Brit. Mus. N. H., London. — Spezial-Sammlg. Orthopt. d. Schweiz 1921 an Entom. Institut d. Eidgen. Techn. Hochschule, Zürich.
- Fry, Alexander (1821—1905), Coleopt. u. Lepidopt. 1905 an Brit. Mus. N. H., London.
- Fry, Clarence E (1840—1897), Brit. Lepidopt. 1896 via J. C. Stevens (London) verauktioniert.
- Fuchs, (—), Europ. Coleopt. 1876 an Zool. Univ. Mus., Florenz.
- Fuchs, August (1839—1904), Pal. Macrolepidopt. ex parte (spec. Fauna des Mittelrheins) via Sohn Ferdinand Fuchs 1926 an Naturhist. Mus., Wiesbaden; ex parte vereinzelt.
- Fuchs, Charles (1839—1914), Vereinzelte nebenbei Coleopt. von USA (spec. eigene Ausbeuten). — I. Sammlg. Coleopt. in der California Academy of Sciences, San Francisco, 1906 durch Erdbeben und Feuer vernichtet. — II. (private) Sammlg. Coleopt. von USA (excl. Eleodes) dito. — III. (private) Sammlg. von Gattungen der Coleopt. der Welt dito. — IV. (hinterlassene) Sammlg. Coleopt. 1914 an Calif. Acad. Sc., San Francisco. — Restl. Omus via Th. L. Casey an Nation. Mus., Washington.
- Fuchs, Ferdinand (1862—1935), Coleopt. (spec. pal. Tenebrionid. u. Wiesbadener Fauna) 1933 an Nassauisches Landesmus., Wiesbaden.
- Fuchs, Waldemar (— 1876), Europ. Coleopt. via G. Kraatz an Deutsch. Entom. Institut, Berlin-Dahlem.
- Fügner, Karl (1842—1916), Sammlg. an Märk. Mus., Witten a. d. Ruhr.
- Fürbringer, Max (ca. 1849—1919), Exot. Lepidopt. (spec. Spingid.) 1918 via J. F. van Bemmelen, via Zool. Univ. Laborat. Groningen 1934 leihweise an Rijks Mus. Nat. Hist., Leiden.
- Fuiren, Henrik (1614—1659), Sammlg. an Univ. Kopenhagen.
- Fuiren, Thomas (Bruder von Henrik, 1616—1673), Sammlg. ex parte direkt vernichtet. — Restl. Ins. via Univ. Kopenhagen 1728 verbrannt.
- Fuisting, Clemens (1830—), Pal. Coleopt. an Zool. Univ. Mus., Breslau.
- Fukai, T (—), Ins.-Händler in Kososu, Tokio u. Yokohama. Vereinzelte alles (ca. 1904).
- Fuksa, (—), Lepidopt. 1929 an Nation. Mus., Prag.
- Fullaway, David Timmins (1880—), Ins. von Samoa ca. 1931 an Bernice P. Bishop. Mus., Honolulu.
- Funk, Michael (—), Europ. Ins. an Zool. Mus. München.
- Funke, Emil (—), Ins.-Händler in Dresden. Sammelte 1872 mit und für O. Staudinger in Nord-Norwegen u. 1875 dito in Nord-

- Kleinasien. — I. Auswahl der von ihm auf der W. Stötzner'schen Exped. nach Sz'Tschwan 1914 gesammelten Insekten an Mus. Dresden; Rest vereinzelt.
- Fuß, Carl (1817—1874), Coleopt. u. Hemipt. an Ungar. Nation, Mus., Budapest.
- Fuß, Hermann (1824—1915), Coleopt. (spec. Rheinland) via C. F. Roettgen an den Orden der Redemptoristen (Bonn a. Rh.). — Dynastid. via C. F. Roettgen ex parte an K. Frings (Bonn a. Rh.).
- Fyles, Thomas W (1832—1921), Ins. (spec. Lepidopt.) an Peter Redpath Mus. of Mc Gill Coll., Montreal.
- Gabillot, Léon (—), Malacoderm. 1907 an M. Pic (Digoin).
- Gadeau de Kerville, Henri (1858— . . .), Forficulid. via M. Burr an Brit. Mus. N. H., London. — Coccinellid. via A. Sicard an Mus. Nation. Hist. Nat., Paris. — Ins. von Khroumirie (Tunis, 1906) u. Syrien (1908) an Mus. Nation. Hist. Nat., Paris.
- Gaede, Max (1871— . . .), Pal. Lepidopt. 1927 via A. Kricheldorf (Berlin) vereinzelt.
- Gaedeke, C G (—), Coleopt. von Dänemark an Landwirtsch. Hochschule, Kopenhagen.
- Gärtner, F (1854—1931), Pal. Coleopt. (spec. Gyrinid. u. Dytiscid.) 1932 an Deutsch. Entom. Institut, Berlin-Dahlem.
- Gahan, Charles Joseph (1862— . . .), Typen meist im Brit. Mus. N. H., London.
- Gaimard, Joseph Paul (1793—1858): siehe Urville.
- Gaiser, R (Stuttgart, —), Pal. Pierid. (spec. *Colias*) 1917 an Württ. Naturaliensammlg., Stuttgart.
- Gajl, Kazimierz (1896— . . .), Pal. Hemipt. mit mikroskop. Präparaten an Panstw. Muz. Zool., Warschau.
- Galathea, Korvette: Ins.-Ausbeute der Welt 1845/47 an Zool. Mus. Kopenhagen.
- Galeazzi, Giacomo (—), Sammlg. ex parte ca. 1905 an Mus. Civ. Stor. Nat., Mailand.
- Galichon, Roger (—), Lepidopt. der Welt an Mus. Nation. Hist. Nat., Paris.
- Gallasch, Johannes (— 1916), I. generelle Sammlg. via H. Rolle an Zool. Forschungs-Institut & Mus. Alexander König, Bonn; Coleopt. ex parte via H. Rolle (Berlin) vereinzelt. — II. generelle Sammlg. 1917 via Rust (Fürstenwalde), via G. Foelz (Fürstenwalde), via A. Heyne (Berlin) vereinzelt.
- Gallois, Jean (1632—1707), Ptinid., „Térédiles“, *Vesicantia* u. *Tenebrionid.* ca. 1893 an M. Pic (Digoin).
- Gambey, A (—), Carabid. (excl. *Carabus*) an R. Ober-

- thür (Rennes) — Pal. Buprestid. an A. Théry. — Coleopt. von Neu-Caledonien via H. Donckier an R. Oberthür (Rennes). — Dupla der Elaterid. an E. Fleutiaux (Nogent-sur-Marne).
- Ganglbauer, Ludwig (1856—1912), Ausbeuten u. die meisten Typen im Naturhist. Mus., Wien. — Pal. Carabini seiner früheren Privat-Sammlung via Neervoort van de Poll, via O. E. Janson (London) vereinzelt.
- Garbe, Ernst (1853—1925), Verkaufte nebenbei von ca. 1888 an Insekten aus Brasilien (z. B. 1897 Minas Geraes, Bahia u. Sao Paulo) ex parte an Mus. Paulista, Sao Paulo; ex parte an Staudinger & Bang-Haas (Dresden-Blasewitz); ex parte an Edw. May (Rio de Janeiro) etc.
- Garde, Philip le Hardy de la (ca. 1869—1913), I. Auswahl Ins. der Welt an Brit. Mus. N. H., London.
- Gardner, John (1841—1921), Brit. Lepidopt. u. Coleopt. an Hancock Mus., Newcastle-on-Tyne.
- Gardner, J E (—), Brit. Lepidopt. 1930 via J. C. Stevens (London) verauktioniert.
- Gardner, P T (—), Brit. Lepidopt. 1908 via J. C. Stevens (London) verauktioniert.
- Gardner, T R (—), Sammlg. (spec. Coleopt. aus dem Orient) 1935 an Nation. Mus., Washington.
- Garlepp, Gustav (1862—1907), Ausbeuten vom Amazonenstrom (von Para bis Peru: 1883/87 u. 1889/91) u. Bolivien (1893/97, zusammen mit seinem Bruder Otto) ex parte via Staudinger & Bang-Haas (Dresden-Blasewitz), ex parte via A. Fassl vereinzelt. — Eine gemeinschaftliche Privat-Sammlg. Lepidopt. der Welt der Brüder Garlepp ca. 1912/13 an A. Fassl.
- Garlepp, Otto (1864—...), Ausbeuten aus Bolivien (1890/97, zusammen mit seinem Bruder Gustav), Peru, Columbien (dort 1910/11 zusammen mit A. Fassl), Panama, Costa Rica, Paraguay, Chile u. Argentinien (1897/01, 1903/10 u. 1912/13) ex parte via Staudinger & Bang-Haas (Dresden-Blasewitz), ex parte via A. Fassl vereinzelt. — Eine gemeinschaftliche Privat-Sammlg. Lepidopt. der Welt der Brüder Garlepp ca. 1912/13 an A. Fassl.
- Garnett, Richard T (—...), Cicindela u. Omus 1933 via E. Roß 1934 an M. A. Cazier (Berkeley).
- Garreta, Léon (1887—1914), Coprophagid. (excl. Gymnopleurus) via H. Donckier an H. Perrot (Alger). — Gymnopleurus an Mus. Nation. Hist. Nat., Paris.
- Garrett, Andrew (—), Sammelte im Auftrag des Godeffroy-Mus. ca. 1865/78 in der Südsee.
- Garry: siehe Hough.

- Gartner, Anton (ca. 1811—1884), Sammlg. (spec. Microlepidopt.) 1931 via Naturforsch. Verein, Brünn, zugrunde gegangen.
- Gassner, Adolf (1867—...), Hat offenbar mehrfach Sammlungen abgegeben, z. B. auch 1932. Cicindelid., Carabid., Cantharid., Clerid., Phytophaga, Longicorn. u. Rhynchophora an A. Winkler (Wien). — Staphylinid. an O. Scheerpeltz (Wien). — Pselaphid. u. Scydmaenid. an E. MoczarSKI (Wien). — Elaterid., Dytiscid., Hydrophilid., Clavicorn. u. Phyllocerid. an A. Lang (Wien). — Tenebrionid. an A. Schuster (Wien). — Coprophag. Lamellicorn. der Welt ca. 1929 via J. Clermont an Ch. Granger (Paris). — Buprestid. an A. v. Hoscheck (Sevnica ob Savi). — Silphid. u. Lamellicorn. noch im Besitz von Gassner.
- Gast, (—), Mallophaga u. Anoplura ca. 1906/07 an Zool. Mus. Berlin.
- Gatnar, Oskar (—), Europ. Lepidopt. via Staudinger & Bang-Haas (Dresden-Blasewitz) vereinzelt: Noctuid. u. Geometrid. an C. Bosch (Heidelberg).
- Gatry, (Abbé, —), Lepidopt. an Inst. St.-François de Sales, Alençon.
- Gaule, Jules de (— 1922), Hymenopt. u. Dipt. an Mus. Nation. Hist. Nat., Paris.
- Gaumer, George F (—), Dupla seiner Dipt. an Kansas Univ., Lawrence.
- Gautier des Cottés, C Baron (— 1875), Pal. Curculionid. via W. Roelofs an Mus. Roy. Hist. Nat. Belg., Brüssel. — Feroniini an R. Oberthür (Rennes).
- Gavere, C de (—), Coleopt. von Holland an D. Mac Gillavry (Amsterdam).
- Gavoy, Louis (—), Pal. Malacoderm., Ptinid. u. Anobiid. 1908 an M. Pic (Digoïn). — Histerid. an V. Auzat (Paris).
- Gay, Claude (1800—1873), Ins. von Chile an Mus. Nation. Hist. Nat., Paris.
- Gazelle Exped. 1874/76 (Begleitender Zoologe Th. Studer): Ausbeuten aus Westafrika, d. Kerguelen-Insel, Australien, Neu-Guinea, d. papuanischen u. pazifischen Inseln sowie d. Süden von Südamerika an Zool. Mus. Berlin.
- Gebauer, (Halle a. S., —), Sammlg. an Schwetschke (Halle a. S.).
- Gebien, Hans (1874—...), Rhynchot. der Hamburger Fauna 1918 u. 1923 an Zool. Mus. Hamburg.
- Gebler, Friedrich August von (1782—1850), Sammlg. via G. V. Mniszech an R. Oberthür (Rennes). — Ausbeute aus der Steppe am Nor-Saissan 1838 an Zool. Mus. Leningrad.

- Geddes, J Gamble (1850—1896), Lepidopt. (spec. canadische u. exot. Tagfalter) 1915 an Canad. Nation. Collect., Ent. Branch Dept. Agric., Ottawa.
- Geer, Carl de: siehe Degeer.
- Geffcken, Woldemar (—), Lepidopt. (spec. Nordamerika) 1900 an Zool. Mus. Hamburg.
- Géhin, Joseph Jean Baptiste (1816—1889), Carabid. an R. Oberthür (Rennes).
- Gehlen, Bruno (— ...), Bis ca. 1922 Mitinhaber der Firma R. Lück u. B. Gehlen (siehe diese).
- Geiger, Vincenz (—), Exot. Lepidopt. 1887 an Kroat. Nationalmus., Zagreb.
- Geilenkeuser, Friedrich Wilhelm (1840—1926), Cicindelid., Carabini, Staphylinid., Tenebrionid., Cerambycid., Chrysomelid., Curculionid. u. Coccinellid. an R. Müller (Elberfeld). — Silphid. an Naturwiss. Mus., Elberfeld. — Rest an seinen Sohn W. Geilenkeuser (Wuppertal-Elberfeld).
- Gemilian, Gustaw Gustawowitsch (—), Rhopaloc. 1900 an Zool. Mus. Leningrad.
- Gemminger, Max (1822—1887), Sammlg. an Zool. Mus. München.
- Gené, Carlo Guisepe (1800—1847), Sammlg. an C. Bassi (Mailand). — Coleopt. von Sardinien an Zool. Univ. Mus., Turin.
- Genin, M (—), Lepidopt. von Mexico 1931 an Nation. Mus., Prag.
- Geoffroy, Etienne Louis (1727—1810), Coleopt. der Welt via Roques-Salvaza an Mus. Nation. Hist. Nat., Paris. — Restl. Sammlg. via de Laplanche an Mus. Autun.
- Geological Survey of Canada (Victoria Memorial Museum): Ins. an Nation. Mus., Ottawa.
- Gérard, Henry (Genf, —), Cetoniid. der Welt an F. T. Valck Lucassen (Bloemendaal u. Vorden).
- Gerbing, Reinhold (1838—1905), Deutsche Coleopt. via Herzog von Coburg-Gotha an Mus. Gotha.
- Gercke, Georg (— 1897), Pal. Dipt. 1885 u. 1889 an Zool. Mus. Hamburg.
- Gerdes, E (—), Coleopt. von Holland an D. Mac Gil-lavry (Amsterdam).
- Gerhardt, Julius (1827—1912), Coleopt. 1912 an Hedwigsschule, Liegnitz.
- Gerl, Franz (Wien, —), Sammlg. via L. Parreyss an J. de Cristofori u. G. Jan.

- Germain, Philibert (1827—1913), Sammelte in Minas Geraes (1884) u. Bolivien (1889). — Ausbeuten vereinzelt: magna ex parte an R. Oberthür (Rennes). — Südamerikan. Malacoderm., Ptinid. u. Anobiid. 1911 an M. Pic (Digoin). — Elaterid. via E. W. Janson, via Godman u. Salvin an Brit. Mus. N. H., London. — Hinterlassene Sammlg. im Mus. Nacion., Santiago (Chile).
- Germar, Ernst Friedrich (1786—1853), Curculionid. an Zool. Univ. Mus., Halle a. S. — Restl. Ins. via H. Schaum vereinzelt: I. Auswahl Coleopt. an Zool. Mus. Berlin; Rest ex parte via G. Kraatz an Deutsch. Entom. Institut, Berlin-Dahlem. — Hemipt. an Zool. Univ. Mus., Lemberg.
- Gerning, Johann Christian (sen., 1745—1802), Europ. Lepidopt. 1796 an Naturhist. Mus., Wien. — Restl. Ins. der Welt via Sohn J. I. Gerning 1829 an Naturhist. Mus., Wiesbaden.
- Gerning, Johann Isaak (jr., —1837), Sammlg. (incl. Sammlung von J. Chr. Gerning) 1829 an Naturhist. Mus., Wiesbaden.
- Gerrard, Elwin (—), Ins.-Händler in London. Vereinzelte alles.
- Gerstaecker, Carl Eduard Adolph (1828—1895), Kustos am Zool. Mus. Berlin, später Direktor d. Zool. Inst. Univ., Greifswald. — Hinterlassene Privat-Sammlg. (spec. Hymenopt. u. Dipt.) an Zool. Mus. Berlin.
- Gessner, Conrad (—), Sammlg. vor 1845 an Mus. Zürich.
- Gföllner, Hans (—1931), Hymenopt. 1911/31 an Oberösterr. Landesmus., Linz.
- Ghika, Georg Alexander von (ca. 1882—...), Lepidopt. von Ost-Holstein noch im Besitz v. Ghika, zur Zeit aber in Aufbewahrung bei H. Loibl (Hamburg).
- Ghiliani, Vittore (—1878), Verkaufte nebenbei Insekten-Dubletten (spec. aus Italien und Sizilien). — Ins. von Italien, Spanien, Para an Zool. Univ. Mus., Turin.
- Gibbs, Arthur Ernst (1859—1917), Brit. Lepidopt. an Zool. Mus. Tring. — Europ. u. amerikan. Lepidopt. 1917 via J. C. Stevens (London) verauktioniert.
- Gibson, Arthur (1875—...), Privat-Sammlg. an Canad. Nation. Collect., Ent. Branch Dept. Agric., Ottawa.
- Giebel, Christian Gottfried Andreas (1820—1881), Sammlg. ex parte an Zool. Univ. Mus., Halle a. S.
- Giebeler, Wilhelm (1851—1908), Pal. Cicindelid. u. Carabid. 1908 an H. Roeschke (Berlin). — Restl. pal. Coleopt. via Nassauischer Verein f. Naturkunde 1909 an Naturhist. Mus., Wiesbaden.
- Giegel, (Wien, —), Europ. Coleopt. an E. Heeger.
- Gieysztor, Marjan (1901—...), Sammlg. (spec. Lepidopt. vom Bialowieza-Urwald) 1924 an Panstw. Muz. Zool., Warschau.
- Giffard, Walter M (1856—1929), Delphasid. von Nordamerika

- an Calif. Acad. Sc., San Francisco. — Restl. Rhynchot. (spec. Cixiid.: Homopt.) u. restl. Ins. von Hawaii ca. 1931 an Bernice P. Bishop Mus., Honolulu. — Exot. Ins. ex parte an Bernice P. Bishop Mus., Honolulu.
- Gigot d'Orcy, (—), Sammlg. an Boissier (Genf).
- Gill, B (—), Brit. Lepidopt. 1865 u. 1886 via J. C. Stevens (London) verauktioniert.
- Gillette, Clarence P (1859—...), Cynipid., Cicadellid. u. Aphid. an Colorado Agric. Coll., Fort Collins (Col.).
- Gillmeister, C J F (— 1846?), Trichopterygid. via J. Brauns 1895 an Zool. Mus. Hamburg.
- Gillmer, Max (1857—1923), I. Auswahl Lepidopt. 1923 via Staudinger & Bang-Haas (Dresden-Blasewitz) vereinzelt. — Rest an Univ. St. Andrews (England).
- Gillott, Arthur George Malin (1868—1927), Typen seiner Sammlg. an Brit. Mus. N. H., London. — Rest via J. J. Joicey an Hill Mus., Witley (siehe dieses).
- Gils: siehe Van Gils.
- Gimmerthal, Benjamin August (1779—1848), Sammlg. (spec. Dipt.) an Naturforsch. Ver., Riga (Dom-Mus., Riga).
- Giraud, Joseph Etienne (1808—1877), Hymenopt. an A. Dours; nach dessen Tode aber von Giraud zurückgekauft und später an Mus. Nation. Hist. Nat., Paris, gegeben. — Coleopt. ex parte an L. W. Schaufuß, ex parte an Naturhist. Mus., Wien.
- Girault, Alexander Arsène (1884—...), Cynipid. an Mus. Nation. Hist. Nat., Paris. — Das von ihm 1911/14 u. 1917/34 in Queensland bearbeitete Material (spec. Chalcidid. u. Thysanopt.) im Queensland Mus., Brisbane.
- Girschner, Ernst (1860—1914), Dipt. 1909 an J. Colbran Wainwright (Handsworth).
- Gisignies: siehe Du Bus de Gisignies.
- Gistel (Gistel), Johannes (1803—ca. 1873), Hatte (1846!) nebenbei in München ein „privilegiertes Naturalienlager“, welches auch den Namen „Naturhistorischer Tauschverein“ führte (siehe Fr. v. Mayer). — Sammlg. ca. 1877 ex parte an Zool. Mus. München.
- Gizycki, von (—), Europ. Lepidopt. 1914 an Deutsch. Entom. Institut, Berlin-Dahlem.
- Glama, (—), Ins.-Händler in Leningrad. Vereinzelt alles (1897!).
- Glas, Arthur (—), Coleopt. via Emm. Reitter (Troppau) vereinzelt.
- Glazunow, Dimitri Konstantinowitsch (1869—1913), Pal. Carabid. 1914 an Zool. Mus. Leningrad. — Coleopt.-Ausbeute von Turkestan, Nord-Persien u. Transcaspien via P. u. A. Semenov-Tian-Shansky 1914 an Zool. Mus. Leningrad.

- Gleißner, H (—1894), Raupen 1907 via E. A. Böttcher (Berlin) vereinzelt.
- Glitz, Theodor (ca. 1822—1889), Lepidopt. (spec. Micros) an Landes-Mus., Hannover.
- Gobert, Emile (—1927), Dipt. von Frankreich 1905 an Soc. Ent. France (zur Zeit im Mus. Nation. Hist. Nat., Paris). — Carabid. an Mus. Dax (Landes). — Hymenopt. via E. Le Moutl (Paris) vereinzelt. — Rhynchota an M. Royer (Moret sur Loing).
- Godard: siehe J. B. Godart.
- Godart, A (—), Europ. Coleopt. via A. Argod-Vallon 1931 an Mus. Nation. Hist. Nat., Paris.
- Godart, Jean Baptiste (auch Godard, 1775—1825), Privat-Sammlg. nur europ. Lepidopt. vereinzelt, ex parte an Marchand (Chartres); im Roy. Scott. Mus., Edinburgh, sind nur einige Typen (siehe Dufresne!). Viele Europäer und alle Exoten hat Godart aus fremden Sammlungen beschrieben (Mus. Paris, Dufresne etc.).
- Godeffroy, Johann Cesar (1831—1885), Hamburger Kaufherr, der E. Dämel, A. Dietrich, A. Garrett, E. Gräffe, J. M. Hildebrandt, F. Hübner, Th. Kleinschmidt, J. Kubary etc. nach allen Weltteilen (spec. Südsee!) sandte, ca. 1862 ein Museum gründete (J. D. E. Schmeltz!) und alle Dubletten vereinzelt. Reste des 1885 aufgelösten Museums ex parte 1886 an Zool. Mus. Hamburg.
- Godefroy, (Chirurg, —), Ausbeuten von den Philippinen u. China 1834 an Mus. Nation. Hist. Nat., Paris.
- Godet, Charles (—), Ins.-Händler in Neufchâtel. Vereinzelt alles (1834!).
- Godet, Louis (—), Sammelte vor 1835 im Kaukasus.
- Goding, Frederic Webster (1858—1933), Homopt. von Südamerika (spec. Venezuela) 1934 an Nation. Mus., Washington.
- Godman, Frederick du Cane (1834—1919) u. Salvin, Osbert (1835—1898), Sammlungen zur „Biol. Centr.-Americ.“ fast vollständig an Brit. Mus. N. H., London. — Rhopaloc. der Alten Welt an Brit. Mus. N. H., London. — Hesperid. (excl. Typen) ex parte an Carnegie Mus., Pittsburgh. — Dupla an Museen der Welt verteilt.
- Göbel, Friedemann (1826—1895), Sammlg. verschollen.
- Göldi, Emil August (1859—1917), Sammlg. (früheres „Mus. Göldi“ in Para) an Naturhist. Mus., Bern.
- Göler, Albrecht Freiherr von Ravensburg (—), Dipt. an Forst-Zool. Inst. Univ., Freiburg i. Br.
- Goering, J G (—), Coleopt. von USA 1933 an Mus. Comparat. Zool., Cambridge (Mass.).

- Goethe, Johann Wolfgang von (1749—1832), Reste seiner Ins.-Sammlg. im Goethe-Nation.-Mus., Weimar.
- Götschmann, Th (1852—1912), Europ. Microlepidopt. an Zool. Univ. Mus., Breslau.
- Goetze, Richard (—), Lepidopt. 1922 via A. Kricheldorf (Berlin) vereinzelt.
- Götzelmann, Theodor (sen., —1914) u. L (jr., —), Coleopt. der Welt von Th. Götzelmann via L. Götzelmann 1917 via E. A. Böttcher (Berlin) vereinzelt.
- Goldegg-Lindenburg, Alois von (—1833), Lepidopt. von Wien via Ign. Schiffermüller an Naturhist. Mus., Wien. — Europ. Ins. an E. Heeger. Goldegg besaß keine Metamorphosen: Hagen, Bibliotheca Entomologica II, 1863, p. 379.
- Goldfuß, E (—), Coleopt. an Zool. Univ. Mus., Halle a. S.
- Goldhagen, Johann Friedrich Gottlieb (1742—1788), Sammlg. (fast vernichtet) 1787 an Zool. Univ. Mus., Halle a. S.
- Goldthwait, Oliver C (—), Brit. Lepidopt. 1909 via J. C. Stevens (London) verauktioniert.
- Goltz, von der (Justizrat, —), Lepidopt. der Welt via W. Neuburger (Berlin) vereinzelt.
- Gómez, Carrasco Enrique (—), Coleopt. via M. M. de la Escalera vereinzelt.
- Gomolka, Hugo (—), Stellte in Neuseeland und Adelaide Wandtableaux aus Insekten her, welche er in Hamburg teils als Tableaux, teils als einzelne Insekten verkaufen ließ.
- Goodman, Neville (—), Exot. Ins. an Zool. Mus. Cambridge (Engl.). — Pal. Ins. 1890 via J. C. Stevens (London) verauktioniert.
- Goodman, O R (ca. 1877—1929), Rhopaloc. an seinen Sohn A. Goodman (Bletchley).
- Goodwin, Edward (1867—1934), Lepidopt. 1934 an Mus. Maidstone (Engl.).
- Goossens, Th (—), Europ. Raupen an Assoc. des Natur., Levallois-Perret.
- Gore, (—), Brit. Coleopt. 1890 via J. C. Stevens (London) verauktioniert.
- Gorham, Henry Stephen (1839—1920), Brit. Coleopt. via J. A. D. Perrins als Leihgabe 1932 an Städt. Mus., Birmingham. — Clerid., Bostrychid. u. Cisitid. 1911 an Mus. Nation. Hist. Nat., Paris. — Lycid., Telephorid., Melyrid., Malachiid., Dasytid., Anobiid., Ptinid. u. Heterom. 1899 an M. Pic (Digoïn). — Lampyrid. u. Drilid. via E. Olivier an Mus. Nation. Hist. Nat., Paris. — Endomychid. via G. Lewis 1891 an Brit. Mus. N. H., London. — Typen von Erotylid. u. Languriid.

- an Brit. Mus. N. H., London. — Coccinellid. an A. Sicard. — Rest 1920 via J. C. Stevens (London) verauktioniert.
- Gorodkov, B., (—), Ausbeute der Exped. nach d. Nord-Ural (1925/27; entomol. Sammler W. J. Fridolin) an Zool. Mus. Leningrad.
- Gory, Hippolyte Louis (— 1852), Buprestid. via F. Th. de La Ferté, via G. V. Mniszech an R. Oberthür (Rennes). — Cetoniid. via H. R. Schaum an A. Melly. — Carabid. via M. de Chadoir an R. Oberthür (Rennes). — Europ. Melasid. via F. Th. de La Ferté, via E. W. Janson, via Neervoort van de Poll an E. Fleutiaux (Nogent-sur-Marne). — Elaterid. via F. Th. de La Ferté, via E. W. Janson, via Godman u. Salvin an Brit. Mus. N. H., London. — Außerdem sind Teile der Sammlung via Castelnau vereinzelt.
- Goß, Herbert (ca. 1855—1908), Brit. Lepidopt. 1908 via J. C. Stevens (London) verauktioniert.
- Gossare, (—), Carabid. via J. B. Géhin an R. Oberthür (Rennes).
- Gottsche, Carl Moritz (1808—1892), Coleopt.-Ausbeuten aus Korea u. Japan (1883/85) ex parte 1885 an Zool. Mus. Berlin.
- Goudot, Justin (—), Vereinzelte als Ins.-Händler in Paris spec. eigene Ausbeuten aus Tanger (1828!; ex parte an Mus. Nation. Hist. Nat., Paris), 2 Ausbeuten aus Madagascar (eine im Jahre 1833!; ex parte an Mus. Nation. Hist. Nat., Paris; ex parte an Zool. Mus. Berlin) und aus Spanien; außerdem fremde Ausbeuten, z. B. aus Columbien.
- Gougelet, (—), Ins.-Händler in Paris. Vereinzelte alles (ca. 1859).
- Gounelle, Pierre Emile (1850—1914), Sammelte in Rio de Janeiro (1884 u. 1899), Minas Geraes (1885), Bahia (1890), Pernambuco (1892/93), Para und Ceara (1895), Sao Paulo (1898). — Longicorn. 1915 an Mus. Nation. Hist. Nat., Paris. — Anthribid. an K. Jordan (Tring). — Brasil. Melyrid., Ptinid., Anobiid. u. Anthicid. 1901 an M. Pic (Digoin).
- Gowdey, Carlton C (— 1928), Ins.-Ausbeuten aus Ostafrika an Brit. Mus. N. H., London.
- Gozis, Maurice des (— 1909), Coleopt. ex parte (spec. Trichopterygid.) an R. Oberthür (Rennes); ex parte via L. Béguin, 1932 via J. Clermont vereinzelt: Mordellid. an M. Pic (Digoin).
- Graaf, Henri William de (—) u. G M de (—), Brüder. Macro- u. Microlepidopt. von Holland ca. 1908 an J. Th. Oudemans.
- Grabcewski, Edmund von (—), Pal. Lepidopt. 1905 an Württ. Naturaliensammlg., Stuttgart.

- Grabowski, (—), Ausbeuten aus Neu-Guinea via Neu-Guinea Co. ex parte an Zool. Mus. Berlin.
- Grادل, Emanuel (—), Mitteleurop. Lepidopt. 1928 via Emm. Reitter (Troppau) vereinzelt.
- Grادل, J. (—), Sammlg. an Nation. Mus., Prag.
- Graef, Edward Louis (1842—1922), Lepidopt. der Welt (spec. Nordamerika) via Mus. Brooklyn an Nation. Mus., Washington.
- Gräf, Karl (Werder, —), Ins. der Welt (spec. europ. Coleopt. u. Lepidopt.) ex parte via E. Palm, 1935 via A. Kricheldorf (Berlin) vereinzelt.
- Graeffe, Eduard (ca. 1833—1916), Hymenopt., Dipt. u. Hemipt. 1913 an Naturhist. Mus., Wien. — Orthopt. an Mus. Civ. Stor. Nat., Triest.
- Gräffe, Eduard (—), Reisender Sammler der Firma Godeffroy. Insekten der „Südsee“, spec. Samoa, Fidschi Ins., Tonga Ins. etc. (1861/71), via Godeffroy von 1864 ab verkauft.
- Graëlls, (sen., —), u. Mariano de la Paz (jr., 1809—1898), Sammlg. ex parte zerstört. — Rest im Mus. Cienc. Nat., Madrid.
- Graeser, Ludwig Carl Friedrich [Louis] (1840—1913), Verkaufte nebenbei in Hamburg (1886) Ausbeuten aus Ost-Sibirien. — Privat-Sammlg.: Pal. Lepidopt. (exl. Sphingid., Liparid., Notodontid., Geometrid., Lithosiid. u. Zygaenid.) 1914 an Zool. Mus. Hamburg. — Geometrid. via A. Sauber an Zool. Mus. Hamburg. — Sphingid., Liparid., Notodontid., Lithosiid. u. Zygaenid. an Hamburger Entomologen. — Amur-Ausbeute via H. W. Dieckmann jr., via M. Bartel 1910 an Zool. Mus. Leningrad. — Dupla 1887 vereinzelt.
- Graf, Paul (ca. 1847—1933), Lepidopt. 1933 an Niederschles. Mus., Liegnitz.
- Graff, Philipp (1771—1863), Ins.-Händler in Berlin. Vereinzelt alles, spec. schädliche u. nützliche Insekten.
- Graham, David C (— ...), Ins.-Ausbeuten aus Central-China (spec. Sz'Tschwan) 1922/31 an Nation. Mus., Washington.
- Grammich, von (—), Exot. Rhopaloc. ca. 1899 via E. Heyne (Leipzig) vereinzelt.
- Grandidier, Alfred (sen., 1876—1921) u. Guillaume (jr., 1873—...), Ins.-Ausbeuten aus Madagascar (sen.: 1865/70; jr.: 1898/9 & 1901/2) an Mus. Nation. Hist. Nat., Paris.
- Grandin de l'Éprevier, A (—), Sammlg. (spec. Coleopt.) am 23./24. V. 1870 via H. Deyrolle (Paris) verauktioniert: Elaterid. via H. Jekel an E. Fleutiaux (Nogent-sur-Marne).
- Grandjean, Elie (—), Coleopt. (Clerid.-Typen etc.) via L. Béguin, 1929 via J. Clermont vereinzelt: Endomychid., Byrrhid., Lycid,

- Ptinid., Anobiid., Lampyrid, Malacoderm. u. 1932 restl. Clerid. an M. Pic (Digoïn).
- Granfeld, Oscar (—), Microlepidopt. 1928 an Forstl. Hochschule, Eberswalde.
- Grant, Seafeld (—), Brit. Lepidopt. 1918 via J. C. Stevens (London) verauktioniert.
- Grape, E U und Isac (—), Ins.-Händler in Lappland um 1840! Vereinzelt alles.
- Graslin, Adolphe de (1802—1882), Lepidopt. an Ch. Oberthür (Rennes).
- Grassel, Karl (—), Dupla seiner Coleopt. der Welt (spec. von Ulm) 1921 via Staudinger & Bang-Haas (Dresden-Blasewitz) vereinzelt.
- Grauer, Rudolf (—), Ins.-Ausbeute der Exped. nach Central-Afrika 1911 maxima ex parte an Naturhist. Mus., Wien; Dupla an Mus. Congo Belge, Tervueren.
- Grave, Ludwig Philipp (1839—1918), Coleopt. ex parte vereinzelt, ex parte (Coleopt. von Thüringen) 1892 an Mus. Bremen. — Hinterlassener Rest ex parte an W. Hubenthal, ex parte via W. Hubenthal an F. Drescher (Bandoeng).
- Gravelly, Frederic Henry (1885—...), Ins. u. Myriapod. der Limestone-Caves (Burma) 1911 an Ind. Mus., Calcutta.
- Gravenhorst, Johann Ludwig Christian (1777—1857), Hymenopt. (spec. Ichneumonid.) u. Coleopt. an Zool. Univ. Mus., Breslau.
- Gray, John (1812—1881), Europ. u. exot. Coleopt. 1883 via J. C. Stevens (London) verauktioniert: ex parte an Zool. Mus. Leningrad.
- Gray, William (— 1864), Coleopt. u. Lepidopt. 1871 via A. I. Lagoda an Zool. Mus. Leningrad.
- Grazioli, G (—), Coleopt. von Japan an Mus. Civ. Stor. Nat., Trient.
- Gredler, Vincenz Maria (1823—1912), Coleopt. u. Hemipt. an Gymnasium der Franziskaner, Bozen.
- Green, Eduard Ernest (1861—...), Heteroc. von Ceylon 1913 an Ind. Mus., Calcutta. — Microlepidopt. an Brit. Mus. N. H., London.
- Greene, George M (—), Coleopt. von Nordamerika 1927 an Nation. Mus., Washington.
- Greene, Joseph (1824—1906), Brit. Lepidopt. 1906 via J. C. Stevens (London) verauktioniert.
- Greening, Noah (ca. 1821—1879), Brit. Lepidopt. vereinzelt.
- Greff, Edward (—), Sammlg. via Mus. Brooklyn an Nation. Mus., Washington.
- Gregory, J (—), Odonat. u. Myriapod. von Asien (Percy Sladen Trust Exp.) 1922 an Ind. Mus., Calcutta.

- Gregson, Charles Stuart (1817—1899), I. Sammlg. brit. Lepidopt. 1888 an S. Webb.
- Grelak, Fr (—), Sammelte für Staudinger & Bang-Haas (Dresden-Blasewitz) auf Sumbava u. Bali (1892/95).
- Grellmann, Max (—1920), Europ. Lepidopt. 1921 via Staudinger & Bang-Haas (Dresden-Blasewitz) 1922 an H. Höne, Canton (zur Zeit zusammen mit der Japan- und China-Sammlg. von Höne im Zool. Mus. Berlin in Aufbewahrung).
- Grenier, A (1814—1890), Pal. Coleopt. via A. Léveillé, via E. Le Moul't (Paris) vereinzelt.
- Grentzenberg, Robert (1823—1886), Pal. Lepidopt. (spec. Ost- u. Westpreußen) an Staatl. Mus. f. Naturkunde, Danzig.
- Grey, William (sen., —) u. Robert M (jr., —), Lepidopt. 1903 an Mus. Comparat. Zool., Cambridge (Mass.).
- Gribodo, Giovanni (1846—1924), Hymenopt. 1924 an Mus. Civ. Stor. Nat., Genova.
- Gridelli, Edoardo (1895—...), Pal. Coleopt. (spec. Staphylinid.) via G. Messa an Mus. Ent. „Pietro Rossi“, Duino.
- Griebel, Julius (—1918), Lepidopt. der Pfalz via Marx (Lambrecht) an Obst- u. Weinbauschule, Neustadt a. Hdt.
- Griese, Georg (—), Ins. von Deutschland u. Argentinien via Breiwich 1907 an Mus. Bremen.
- Griffini, Achille (—), Privat-Sammlg. mehrfach verkauft. — Gryllaeridiid. im Zool. Univ. Mus., Turin.
- Griffith, A F (—), Brit. Lepidopt. an Nation. Mus. of Wales, Cardiff.
- Griffith, Horace Greeley (— ca. 1899), Exot. Coleopt. an Amer. Ent. Soc., Philadelphia.
- Griffiths, George Charles (1852—1924), Pal. u. exot. Lepidopt. 1925 via Stevens (London) verauktioniert.
- Grigoriev, Boris K (—1913), Homopt. v. Rußland 1911 an Zool. Mus. Leningrad.
- Grilat, (—), Anthicid. u. Cerambycid. ex parte an M. Pic (Digoïn).
- Grimm, Hauptmann, (—), Coleopt. 1860 an das Joanneum, Graz.
- Grimm, I C (—), Ins.-Händler in Ebersdorf bei Lobenstein (Sachsen). Vereinzelt alles (1834!).
- Grimsgaard, Jens Peter Børhildus (1827—1882), Coleopt. an Höhere Schule in Frederikstad (Norwegen). — Special-Sammlg. Ins. von Norwegen an Zool. Mus. Oslo.

- Grinewetsky, L (—), Coleopt.-Ausbeute aus Ost-Sibirien via P. u. A. Semenov-Tian-Shansky 1914 an Zool. Mus. Leningrad.
- Grinnel, Fordyce (—...), Lepidopt. von West-USA ca. 1920 an J. D. Gunder (Pasadena).
- Grist, C J (—), Exot. Lepidopt. ex parte via J. J. Joicey an Hill Mus., Witley (siehe dieses); ex parte 1916 via J. C. Stevens (London) verauktioniert.
- Grönlien, Nils (1874—...), Lepidopt. von Norwegen ex parte an Zool. Mus. Oslo.
- Grohmann, Franz (—), Natural.-, spec. Ins.-Händler in Hasel (Baden) u. Palermo. Vereinzelt alles, spec. Ins. von Sizilien (1845! u. 1854!).
- Grombcewsky (auch Grombcewski!), Bronislav (1855—1905), Coleopt.-Ausbeute der Exped. nach Turkestan u. chines. Turkestan via P. u. A. Semenov-Tian-Shansky an 1914 Zool. Mus. Leningrad.
- Groningen: Zool. Univ. Laborat.: Sammlungen 1934 leihweise an Rijks Mus. Nat. Hist., Leiden.
- Groos, (Wiesbaden, —), Coleopt. u. Lepidopt. an Naturhist. Gesellschaft, Wiesbaden.
- Grose-Smith, Henley Grose (—), Exot. Lepidopt. via J. C. Stevens (London), 1910 via J. J. Joicey an Hill Mus., Witley (siehe dieses).
- Groß, Heinz (1839—1900), Pal. Coleopt. 1900 an Württ. Naturalien-Sammlg., Stuttgart.
- Groß, Wilhelm (—1835), Deutsche Ins. (spec. Wiesbaden) an Nassauisches Landesmus., Wiesbaden.
- Großbeck, John Arthur (1883—1914), Ins. (spec. Geometrid.) an Amer. Mus. Nat. Hist., New York.
- Grosse, (—1918), Ins.-Händler in Niederlöbnitz. — Europ. Lepidopt. 1919 via Staudinger & Bang-Haas (Dresden-Blasewitz) vereinzelt, jedoch von Anthrenen zerstört.
- Grosser, Hermann (Neugersdorf i. Sa., —), Lepidopt. u. Coleopt. via Staudinger & Bang-Haas (Dresden-Blasewitz) vereinzelt.
- Grosser, Hermann (Seifhennersdorf i. Sa., —), Mitteleurop. Lepidopt. (spec. Oberlausitz) via Staudinger & Bang-Haas (Dresden-Blasewitz) vereinzelt.
- Großfürst Nikolai Michailowitsch Romanoff: siehe Romanoff.
- Grote, Augustus Radcliffe (1841—1903), Lepidopt. von Nordamerika (spec. Heteroc.) ex parte 1881/82 an Brit. Mus. N. H., London; ex parte an Mus. Buffalo; ex parte via C. H. Fernald an Nation. Mus., Washington; ex parte 1893 an Mus. Bremen (siehe auch C. T. Robinson).
- Groth, Claus Hinrich (1859—1930), Coleopt. von Hamburg 1930 an Zool. Mus. Hamburg.

- Grouvelle, Antoine Henri (1843—1917), Clavicorn. etc. 1917 an Mus. Nation. Hist. Nat., Paris.
- Grube, Adolph Eduard (1812—1880), Aranein., Opilionid. u. Acarin. an Zool. Mus. Berlin.
- Gruber, Josef (—), Mitteleurop. Coleopt. via Emm. Reitter (Tropan) vereinzelt.
- Gründler, Gottfried August (1710—1775), Ins. via J. F. G. Goldhagen an Zool. Univ. Mus., Halle a. S.
- Grum-Grshimailo, Grigorij Jefimovitsh (1860—...) u. M (—), Coleopt.-Ausbeuten der Exped. nach Central-Asien (Pamir, Buchara, Tian-Shan, Kan-su u. Kuku-nor: 1883—ca. 1895) via P. u. A. Semenov-Tian-Shansky 1914 an Zool. Mus. Leningrad. — Lepidopt.-Ausbeuten dto. via N. M. Romanoff 1900 an Zool. Mus. Leningrad. — Privat-Sammlg. an H. J. Elwes: Heteroc. via H. J. Elwes an Zool. Mus. Tring; Rhopaloc. (spec. Tibet u. Mongolei) ex parte via A. Junker, via A. N. Avinoff 1921 an Zool. Mus. Leningrad; sonstige Lepidopt. ex parte an J. H. Leech etc.
- Grunack, Albert (1842—1907), Lepidopt. 1907 via W. Hoefig (Berlin), 1920 via Staudinger & Bang-Haas (Dresden-Blasewitz) vereinzelt. — Coleopt. vereinzelt.
- Grund, Arnošt (1866—1929), Lepidopt. von Kroatien 1926 an Zool. Nation. Mus., Zagreb.
- Grundel, Julius George (1857—1933), Lepidopt. der Welt 1906 an Calif. Acad. Sc., San Francisco.
- Gruner, O (1799—1866), I. Lepidopt.-Sammlg. angeblich an Mus. Leipzig (dort unbekannt). — II. (hinterlassene) Lepidopt.-Sammlg. 1866 an Mus. Dresden.
- Grut, Ferdinand (1820—1891), Brit. u. exot. Coleopt. sowie brit. Lepidopt. 1891 via J. C. Stevens (London) verauktioniert.
- Grzegorzek, Adalbert (—), Dipt. (spec. Sciarid.) an Mus. der Physiogr. Kommission d. Poln. Akad. Wiss., Krakau.
- Gsangler, Anton (—), Reste der Coleopt. via Bundes-Realgymnasium, Gmunden, 1929 an Oberösterr. Landesmus., Linz.
- Gschwandner, Robert (1875—1927), Lepidopt. (spec. Saturniid. der Welt) 1927 an Naturhist. Mus., Wien.
- Gudmann, Fr (— 1932), Microlepidopt. an C. S. Larsen (Faaborg).
- Gudszus, Walter (—), Exot. Cetonid. 1930 via A. Kricheldorf (Berlin) vereinzelt.
- Gueinzius, (—), Ins.-Ausbeuten (spec. Natal: 1857/58). vereinzelt.

- Guenée, Achille (1809—1880), Lepidopt. via Ch. Oberthür (Rennes).
vereinzelt (siehe diesen): ex parte an Naturhist. Mus., Genf.
- Günther, (— 1899), Ins.-Ausbeuten vom Gouv. Olonetzka an
Mus. Leshaft, Leningrad.
- Günther, Hans (— ca. 1930), Sammlg. an W. Linnenkohl (Frank-
furt a. M.).
- Guérin-Ménéville, Félix Edouard (1799—1874), Sammlg. vereinzelt:
Cicindelid. u. Carabid. an F. Monchicourt. — Staphylinid. via D. Sharp
an Brit. Mus. N. H., London. — Silphid., Scaphidiid., Throscid., Euc-
nemid., Malacoderm., (ex parte) Apateid. u. Cisit. an Mus. Roy. Hist.
Nat. Belg., Brüssel. — Malacoderm. (ex parte), „Térédiles“ u. Heterom.
d. Welt sowie exot. Cerambycid. 1926 an M. Pic (Digoin). —
Elaterid., Curculionid. u. Chrysomelid. an F. Monchicourt. — En-
domychid. via H. S. Gorham an Brit. Mus. N. H., London. —
Meloid. an A. Fumouze (Paris). — Tenebrionid. via Piochard de la
Brûlerie an M. Sedillot (Paris). — Lamellicorn. an F. Monchicourt. —
Hymenopt. ex parte an G. Gribodo; ex parte an Mus. Nation. Hist.
Nat., Paris; ex parte an Zool. Mus. München. — Hemipt. an Zool.
Univ. Mus., Neapel. — Dipt. ex parte an Mus. Nation. Hist. Nat.,
Paris. — I. Auswahl Orthopt. an Naturhist. Mus., Genf.
- Guerpel, Henri de (— . . .), Sammlg. (excl. Lepidopt.) an Soc.
Normande d'Ent., Caën. — Lepidopt. noch im Besitz von H. de Guerpel.
- Guerry, Paul (auch Guerry-Duperray, —), Ins. von Yün-
nan: I. Auswahl Coleopt. via E. Le Mout 1924 an Mus. Nation. Hist.
Nat., Paris. — Restl. Coleopt. via E. Le Mout vereinzelt: I. Aus-
wahl Carabus an O. Vogt (Berlin-Buch); Elaterid. an E. Fleutiaux
(Nogent-sur-Marne).
- Gürtler, (Wien, —), Europ. Lepidopt. via J. Landner
an Pfuhl. — Dipt. an Naturhist. Mus., Wien; 1847 verbrannt.
- Gürtler, Hermann (Böhmen, —), Sammlg. vereinzelt.
- Güßfeldt, Paul: siehe J. Falkenstein.
- Guest, E (—), Lepidopt. (spec. Micros) an South Austral.
Mus., Adelaide.
- Guillebeau, Francisque (1821—1897), Sammlg. (excl. Pselaphid., Scyd-
maenid. u. exot. Phalacrid.) via P. de Fréminville an Städt. Mus.,
Bourg. — Pselaphid. u. Scydmaenid. via Abeille de Perrin an Mus.
Nation. Hist. Nat., Paris. — Exot. Phalacrid. 1897 an Soc. Ent.
France, Paris.
- Guillaume, Auguste (— 1926), Dipt. von Belgien 1926 an Mus.
Roy. Hist. Nat. Belg., Brüssel.
- Guillot, Alfred (—), Verkaufte nebenbei in Paris Coleopt.
aus Brasilien (1891!).

- Le Guillou, Elie Jean François (1806—), Typen ex parte an Mus. Nation. Hist. Nat., Paris.
- Guirot, Léon (—), Lepidopt. an Abbé A. Dupont (Montmerle, Orne).
- Gulde, Johannes (1872—1929), Hemipt. 1929 an Senckenberg. Mus., Frankfurt a. M.
- Gundermann, Ernst (1865—1934), Coleopt., Lepidopt. u. hinterlassene Sammlg. Dipt. an Naturkundl. Heimatmus., Gotha (zur Zeit im Schloß Friedensstein b. Gotha).
- Gundian, (—), Europ. Lepidopt. 1807 an Naturhist. Mus., Wien.
- Gundlach, Johannes (1810—1896), Hinterlassene Sammlg. an Mus. Cubano Gundlach im Instituto de Segunda Enseñanza de la Habana. Gunn Memorial Collect. of Lepidopt. an Calif. Acad. Sc., San Francisco.
- Gunnerus, Johan Ernst (1718—1773), Ins. von Norwegen (meist von Anthrenen zerstört) an Akad. Wissensch., Trondhjem.
- Gurlt, Ernst Friedrich (1794—1882), Mallophaga u. Anoplura an Zool. Mus. Berlin.
- Gutheil, A (—1886), Deutsche Coleopt. an Fürstl. Mus. Rudolstadt.
- Guthrie, Joseph Edward (1871—1935), Collembol. 1935 an Nation. Mus., Washington.
- Guynemer, (—), Coleopt. via A. Grenier, via A. Léveillé, via E. Le Moutl (Paris) vereinzelt.
- Guyon, H (—), Ins.-Händler in Paris. Vereinzelt alles. — Restbestände an G. A. Baer.
- Gwinner, Arthur von (1856—1931), Sammlg. (spec. Coleopt.) an Senckenberg. Mus., Frankfurt a. M.
- Gyldenstolpe, Nils Carl Gustaf Fersen (1886—...), Ausbeuten aus Siam (1911/12. u. 1914/15) an Naturhist. Riksmus., Stockholm.
- Gylek, Ludwig (—), Carabus u. Calosoma an St. Breuning (Wien).
- Gyllenhal, Leonard (1752—1840), Sammlg. 1840 an Zool. Univ. Mus., Uppsala.
- Gysselen, J von (Wien, —), Sammlg. via R. von Jenison-Walworth ex parte an Univ. Charkov, ex parte verloren, ex parte an G. A. W. Herrich-Schaeffer.
- Haag, Ferdinand (—), Lepidopt. von Frankfurt a. M. an Senckenberg. Mus., Frankfurt a. M.
- Haag-Rutenberg, Georg Johann (1830—1880), Tenebrionid. (u. sonstige Heterom. ex parte) 1880 via Clemens Müller 1903 an Zool. Mus. München. — Erotylid. u. Langurid. 1880 via E. Fleutiaux an Neer-

- voort van de Poll. — Coccinellid., Chrysomelid., Cetoniid. u. Dupla der Heterom. 1880 via G. Kraatz 1909 an Deutsch. Entom. Institut, Berlin-Dahlem. — Buprestid. 1880 an F. Baden. — Meloid. 1880 an Mus. Roy. Hist. Nat. Belg., Brüssel. — Cerambycid. an Witte (Breslau). — Melolonthid. 1878 via G. Metzler 1880 an Deutsch. Entom. Institut, Berlin-Dahlem. — Rest vereinzelt.
- Haan, Willem de (1801—1855), Orthopt. an Rijks Mus. Nat. Hist., Leiden.
- Haanshus, Karl Harald Adolf (1860—...), Lepidopt. von Norwegen ex parte an Zool. Mus. Oslo.
- Haar, Dirk ter: siehe Ter Haar.
- Haase, Erich (1857—1894), Hinterlassene Privat-Sammlg. (spec. von Siam) via W. Müller (Jena) vereinzelt: ex parte an Mus. Dresden, ex parte via E. v. Bodemeyer vereinzelt.
- Habelmann, Paul Sigismund (1823—1890), Pal. Coleopt. ca. 1887/90 via P. Richter (Berlin-Pankow) vereinzelt.
- Haberditz, Wilhelm (—), Pal. Ins. an G. Paganetti-Hummler.
- Haberer, Albert (1864—...), Reise-Ausbeuten (spec. aus Ostasien: 1899/1904) an Natural.-Kabinett, Karlsruhe.
- Haberfelner, Josef (—), Natural.-, spec. Ins.-Händler in Lunz. Vereinzelte eigene Ausbeuten (1889!).
- Haberhauer, Josef (sen., 1828—1902 u. jr., 1870—), Ins.-Händler in Slivno (Bulgarien) u. Fünfkirchen (Ungarn). Sammelten zum Teil allein, zum Teil zusammen (1877/97) für Staudinger & Bang-Haas (Dresden-Blasewitz) im Kaukasus, Turkestan (zeitweise zusammen mit F. Maurer), im Alai, Alexander-Gebirge u. Tian-Shan, in der Nord-Mongolei (spec. Urga), am Baikal-See u. in Korea. — Eine geschlossene Sammlung auch via König Ferdinand von Bulgarien an Kgl. Naturhist. Mus., Sofia.
- Haberland, Johannes (—...), Deutsche Macrolepidopt. via H. Kästner 1925 an Thüring. Heimatmus., Erfurt.
- Habich, Otto (1847—1908), Lepidopt. 1909 an Naturhist. Mus., Wien.
- Habicht, (—), Lepidopt. an Naturkundl. Heimatmus., Gotha (zur Zeit im Schloß Friedensstein b. Gotha).
- Hacker, Henry (1876—...), Austral. Coleopt. 1909 via G. Kraatz an Deutsch. Entom. Institut, Berlin-Dahlem. — Austral. Hemipt. an Brit. Mus. N. H., London. X
- Hadfield, (Newark, —), Brit. Lepidopt. u. Coleopt. 1899 via J. C. Stevens (London) verauktioniert.
- Haeffner, Johann Christian Friedrich (ca. 1755—1833), Sammlg. ca. 1838 an Zool. Univ. Mus., Uppsala.

- Haensch, (—), Ins.-Händler in Berlin. Sammelte in Minas Geraes (1897) u. Ecuador (ca. 1900).
- Haensch, Richard (—), Neotropid. (Ithomiid.) ca. 1910 an Zool. Mus. Berlin. — Südamerikan. Coleopt. 1905 ex parte via H. Rolle (Berlin), ex parte direkt vereinzelt.
- Härms, M.: siehe Loudon.
- Hagedorn, Julius Max (1852—1914), Ipid. u. Fraßstücke 1904 u. 1915 an Zool. Mus. Hamburg.
- Hagedorn, Robert (1856—1907), Lepidopt. an Mus. f. Naturkunde, Stettin.
- Hagen, Graf vom (—), Sammlg. ca. 1850 an Zool. Mus. Berlin.
- Hagen, Bernhard (1853—1919), Sammelte auf Sumatra (1879/92), in Deutsch-Neuguinea sowie Neu-Pommern (1893/95) u. Südsumatra (1895). — Ausbeuten ex parte mehrfach vereinzelt: Rhopaloc. von Neuguinea, Sumatra u. Bawean ex parte an Zool. Mus. Tring. — Rhopaloc. von Banka u. Mentawey ex parte an Zool. Mus. München. — Lepidopt. von Sumatra ex parte an Natural.-Kabinett, Karlsruhe. — Ausbeute von Nordost-Sumatra ex parte an Rijks Mus. Nat. Hist., Leiden.
- Hagen, Friedrich (1859—1921), Pal. Lepidopt. 1926 an Zool. Univ. Mus., Königsberg i. Pr.
- Hagen, Hermann August (1817—1893), Termitid. der Bates-Ausbeute vom Amazonenstrom 1865 an Brit. Mus. N. H., London. — Neuropt., Odonata, Trichopt. etc. an Mus. Comparat. Zool., Cambridge (Mass).
- Hagens, Joseph von (ca. 1825—1899), Hymenopt. (spec. Apid.) an Dominikaner-Kloster, Venlo (Holland).
- Haggart, James Crerar (1875—1934), Brit. Lepidopt. 1934 an seinen Sohn G. D. Haggart.
- Haglund, Carl Johan Emil (1837—1901), Hymenopt., Hemipt., Carabus u. Calosoma 1897 an Naturhist. Riksmus., Stockholm.
- Hahn, Heinrich (1844—1918), Europ. Coleopt. u. Lepidopt. 1921 via Staudinger & Bang-Haas (Dresden-Blasewitz) vereinzelt.
- Hahnel, Paul (1843—1887), Ausbeute aus Venezuela (1877/79) sowie vom Amazonenstrom (1879/84 u., zusammen mit O. Michael, 1885/87) an Staudinger & Bang-Haas (Dresden-Blasewitz).
- Haij, Bernhard Julius (1859—1921), Orthopt. von Schweden 1922 an Naturhist. Riksmus., Stockholm.
- Haimbach, Frank (1859—1930), Nordamerikan. Ins. (excl. Coleopt.) an Acad. Nat. Sc., Philadelphia. — Coleopt. an Japan. Beetle Laboratory, Riverston (N. J.).
- Hajek, Jean (—), Carabus an A. Gassner (Wien).

- Hála, Jan (—), Coleopt. u. Lepidopt. 1928 via Emm. Reitter (Troppau) vereinzelt.
- Halbert, James N (—), Coleopt., Hemipt., Neuropt. etc. von Irland 1928 an Nation. Mus., Dublin.
- Halbherr, Bernardino (ca. 1844—1934), Coleopt. an Mus. Civ., Rovereto.
- Halbhuber von Festwill, Franziska Freifrau (1825—1901), Europ. Carabid., Elaterid., Buprestid., Cerambycid., Chrysomelid. u. Lepidopt. (spec. Macrolepidopt.) an Benedictiner-Stift, Kremsmünster (Oberösterreich).
- Haldeman, Samuel Stehman (1812—1880), Hauptmasse der Sammlg. (spec. Coleopt.) via S. S. Rathvon an Franklin & Marshall College, Lancaster (Pa.) — Coleopt.-Holotypen via J. Leconte an Mus. Comparat. Zool., Cambridge (Mass.). — Hymenopt.-Typen via H. F. de Saussure an Naturhist. Mus., Genf.
- Halfern, Friedrich von (— ca. 1908), Hymenopt. 1911 an Zool. Mus. Berlin.
- Haliday, Alexander Henry (1806—1870), Brit. u. irische Ins. (spec. Dipt. u. Hymenopt.) 1882 an Nation. Mus., Dublin. — Chalcidid. via P. B. Mason 1904 an Brit. Mus. N. H., London.
- Hall, Thomas William (—), Brit. u. exot. Lepidopt. 1920 via J. C. Stevens (London) verauktioniert.
- Hall, W J (ca. 1890—...), Typen von Aphidid. u. Coccid. 1923/26 u. 1934 an Brit. Mus. N. H., London.
- Haller, G (—), Ins.-Händler unter der Firma „Institut Alpina“ in Zürich (1883/84).
- Halma, Hugo (—), Nebenbei Ins.-Händler in Sarajevo (1902/04!).
- Hamfelt, Bror (—), Europ. Microlepidopt. ex parte via Bureau of Entomology 1925 an Nation. Mus., Washington; ex parte an Naturhist. Riksmus., Stockholm. — Coleopt. ex parte an Mus. Brooklyn (siehe dieses).
- Hamilton, John (1827—1897), Coleopt. an Carnegie Mus., Pittsburgh.
- Hammar, Alfred G (1880—1913), Ins. von Brasilien an Cornell Univ., Ithaca (N. Y.).
- Hammarström, Edvard Rudolf (—) u. Ehnberg, K (—), Ausbeuten aus Central-Asien an Zool. Mus. Helsingfors.
- Hammer, Christopher (1720—1804), Sammlg. an Univ. Oslo.
- Hammer, Karl (1871—...), Nebenbei Ins.-Händler in Prag-Smichow (bis 1913). — Cicindelid., Calosoma, Carabus, Cychrus u. Ceroglossus ex parte vereinzelt. — Rest der Sammlg. incl. Vorräten 1913 via St. Vavra 1921 an F. Hanus (Prag-Smichow).

- Hammerschmidt, Carl Eduard (Abdulla Bey, 1800—1874), Ins. an Joanneum, Graz.
- Hammond, W Oxenden (—), Brit. Lepidopt. 1869 via J. C. Stevens (London) verauktioniert.
- Hampe, Clemens (1802—1884), Coleopt. an Naturhist. Mus., Wien.
- Hampson, George Francis (1860—), Die meisten Typen im Brit. Mus. N. H., London. — Privat-Sammlg. indischer Lepidopt. 1888/89 an Brit. Mus. N. H., London.
- Hancock, Joseph Lane (1864—1922), Orthopt., spec. Tettigid. (Acridid.) an M. Hebard (zur Zeit in Acad. Nat. Sc., Philadelphia).
- Handlirsch, Adam (1864—1890), Hymenopt. u. mitteleurop. Dipt. im Naturhist. Mus., Wien.
- Handschin, Eduard (1894—...), Ausbeuten aus Java, den Kleinen Sunda-Inseln u. Nordaustralien (1930/32) an Naturhist. Mus., Basel.
- Haneld, Wilhelm (1842—1910), Pal. Macrolepidopt. 1910 via E. Rey (Berlin) vereinzelt.
- Hanka, (—), Ins.-Händler in Hohenelbe (Riesengebirge). Vereinzelt alles (1835! u. 1845!).
- Hannington, Frank (—1918), Indische Rhopaloc. 1918 an Zool. Mus. Tring.
- Hanschmann, C (Berlin-Steglitz, —), Pal. Lepidopt. 1932/33 via A. Kricheldorf (Berlin) vereinzelt.
- Hanson, S (—), Exot. Coleopt. 1884 u. brit. Coleopt. & Lepidopt. 1889 via J. C. Stevens (London) verauktioniert.
- Hanus, Florian (1863—...), Ornithopt. 1921 u. Dupla von Carabus 1922 via H. Donckier (Paris) vereinzelt.
- Haradjian, (—), Ausbeuten aus Kleinasien, Cilicien u. Nordsyrien 1894/1902 via Staudinger & Bang-Haas (Dresden-Blasewitz) vereinzelt.
- Harbeck, H S (—), Dipt. an Acad. Nat. Sc., Philadelphia.
- Harding, George (—), Coleopt. der Welt I. Auswahl via Sohn H. H. Harding 1935 an Brit. Mus. N. H., London. — Rest soll vereinzelt werden.
- Hardwicke, Thomas (1737—1835), Ins. von Indien ex parte 1835, ex parte bereits früher an Brit. Mus. N. H., London.
- Hardy: siehe Garde.
- Harford, W G W (1825—1911), Arachnid. via G. W. u. E. G. Peckham ex parte an Mus. Comparat. Zool., Cambridge (Mass.); ex parte an Public Mus., Milwaukee. — Coleopt. via A. Koebele, via W. M. Giffard an Exp. Station Hawaiian Sugar Planter's Assoc., Honolulu.

- Harmand, J (—), Ausbeuten der Exped. nach Cochinchina u. Siam (1877/78) an Mus. Nation. Hist. Nat., Paris.
- Harold, Edgar Baron von (1830—1886), Privat-Sammlg. Coprophaga via M. Korb an R. Oberthür (Rennes). — Sonstige Typen meist im Zool. Mus. Berlin u. München.
- Harpe, J. J. de la: siehe De la Harpe.
- Harper, (Dr., —), Brit. Lepidopt. 1872 via J. C. Stevens (London) verauktioniert.
- Harper, Philip Henry (— 1883), Eine Sammlg. brit. Lepidopt. 1867 via E. G. Meek (London) verkauft. — Eine Sammlg. Lepidopt. u. Coleopt. 1884 via J. C. Stevens (London) verauktioniert.
- Harrach, Ernst Graf (—), Coleopt. ca. 1910 via A. Kricheldorf (Berlin) vereinzelt.
- Harrer, E Th (sen., —), Sammlg. via G. A. Harrer (jr.) 1823 vereinzelt.
- Harriman, Edward Henry (1848—1909), Ausbeuten aus Alaska 1900 an Nation. Mus., Washington.
- Harrington, H G (—), Coleopt. von Indien 1840 an Brit. Mus. N. H., London.
- Harrington, W Hague (1852—1918), Ins. (spec. Hymenopt.) 1919 an Nation. Collect., Ent. Branch Dept. Agric., Ottawa.
- Harris, Edward Doubleday (1839—1919), Cicindelid. der Welt an Mus. Comparat. Zool., Cambridge (Mass.).
- Harris, John Thomas (ca. 1830—1892), Brit. Coleopt. via F. Bates an G. W. Nicholson (London).
- Harris, Thaddeus William (1795—1856), Sammlg. 1858 an Soc. Nat. Hist., Boston (Mass.).
- Harrison, Albert (1860—1911), Lepidopt. via H. Main, 1912 via J. C. Stevens (London) verauktioniert.
- Harrison, F (—), Brit. Lepidopt. 1908 via J. C. Stevens (London) verauktioniert.
- Hart, Henry Chichester (—), Sinai-Ins. via O. E. Janson (London) vereinzelt: Typen an Brit. Mus. N. H., London.
- Hartig, Theodor (1805—1880), Tenthredinid. ex parte an Forstl. Hochschule, Eberswalde; ex parte an Zool. Mus. München. — Typen von Ichneumonid., Cynipid. u. Tachinid. im Zool. Mus. München.
- Hartmann, (Apotheker, —), Pal. Coleopt. an Zool. Univ. Mus., Breslau.
- Hartmann, August (1806—1880), Pal. Lepidopt. (spec. Micros) an Zool. Mus. München.
- Hartmann, Bruno (—), Pal. Lepidopt. seit 1895 vereinzelt.
- Hartmann, Leopold (—), Lepidopt. via Staudinger & Bang-

- Haas (Dresden-Blasewitz) vereinzelt. — Spezial-Sammlg. nordamerikan. Lepidopt. (spec. Texas) 1921 via Staudinger & Bang-Haas an Naturhist. Riksmus., Stockholm.
- Harvard Australian Exped. 1931/32 (W. M. Wheeler u. P. J. Darlington): Ausbeuten 1933 an Mus. Comparat. Zool., Cambridge (Mass.).
- Hasselquist, Fredrik (1722—1752), Sammlg. an Königin Luise Ulrica von Schweden.
- Hasselt, A. W. M. u. J. C. van: siehe Van Hasselt.
- „Hassler“: Ins. der „Hassler“ Expedition (Panama bis Magellan-Str.) an Mus. Comparat. Zool., Cambridge (Mass.).
- Hastert, Pierre (—), Verkaufte nebenbei Insekten in Luxemburg-Grund (ca. 1900).
- Haude, Georg (—), Pal. Lepidopt. (spec. Parnassius) 1920 via Staudinger & Bang-Haas (Dresden-Blasewitz) vereinzelt.
- Hauder, Franz (1860—1923), Österreichische Macrolepidopt. 1909, 1916 u. 1924 sowie pal. Microlepidopt. 1896, 1900 u. 1924 an Oberösterr. Landesmus., Linz.
- Haupt, Alfred von (— 1916), Europ. Coleopt. 1916 an Mus. Bamberg.
- Hauri, Johannes (— 1919), Pal. Lepidopt. 1919 an E. Wehrli (Basel). — Exot. Lepidopt. via L. Paravicini an J. Levick (Birmingham).
- Haury, Charles (—), Hauptsammlg. Carabid. 1895 an G. Meyer-Darcis. — Central-europ. Orthopt. an Mus. Nation. Hist. Nat., Paris.
- Hauschildt, Louis Markus (1840—1913), Sammlg. 1913 an Zool. Mus. Kopenhagen.
- Hauser, Friedrich (1853—1932), Pal. Coleopt.: I. (Haupt-)Sammlg. an Naturhist. Mus., Wien; Dupla an Moczarski-Breit-Winkler (Wien); Rest 1920 an A. Gassner (Wien). — II. Sammlg.: I. Auswahl 1933 an G. Hauser (Erlangen); Rest (größtenteils via A. Kricheldorf-Berlin) vereinzelt: ex parte an O. Vogt (Berlin-Buch). — Ausbeuten aus Central-Asien, China etc. via A. Gassner ca. 1924 an A. Winkler (Wien).
- Havelaar, L. W. (—), Lepidopt. von Holland an Rijks Mus. Nat. Hist., Leiden.
- Haverkamp, Fritz (sen., ca. 1843—1911), Pal. Lepidopt. 1901 via Heyne Brothers (London) vereinzelt.
- Haverkamp, Fritz (jr., ca. 1868—1909), Lepidopt. von Belgien 1909 an Mus. Roy. Hist. Nat. Belg., Brüssel.
- Haviland, George D. (—), Termiten von Borneo u. Singapore an Zool. Mus. Cambridge (Engl.).
- Hawke, Wm. (—), Exot. Lepidopt. 1899 via J. C. Stevens (London) verauktioniert.
- Haworth, Adrian Hardy (1767—1833), Sammlg. (spec. Lepidopt.) 1834

- verauktioniert: ex parte (spec. Typen von Microlepidopt.) via Ent. Soc., London, 1863 an Brit. Mus. N. H., London; ex parte via Lord Th. Walsingham an Brit. Mus. N. H., London; ex parte via J. F. Stephens an Brit. Mus. N. H., London; ex parte via F. W. Hope an Hope Mus. Oxford, Zool. Mus. Tring etc.
- Hayward, Roland (1865—1906), Coleopt. (spec. Carabid.) an Mus. Comparat. Zool., Cambridge (Mass.).
- Head, H W (—), Natural.-Händler in Burniston bei Scarborough. Vereinzelt spec. brit. Lepidopt. (1916!).
- Healy, Charles (—1876), Tortricid., Tineid. u. Tenthredinid. vereinzelt.
- Healy, John L (1864—1926), Lepidopt. an Acad. Sc, Chicago.
- Hearder, George Jonathon (—1894), Sammlg. via J. C. Stevens (London) verauktioniert.
- Hearsey, John (—), Exot. Lepidopt. 1869 via J. C. Stevens (London) verauktioniert.
- Heath, Edward Alfred (—), Exot. Coleopt. via Janson (London), 1908 via T. G. Bishop an Hunterian Mus. Univ., Glasgow. — Restl. Coleopt. u. Lepidopt. 1908 via J. C. Stevens (London) verauktioniert.
- Heath, Edwin Firmstone (1840—1914), Lepidopt. an Provinzial-Mus. Manitoba, Winnipeg.
- Heath, Reginald (—), Brit. Coleopt. 1927 an Hope Mus., Oxford.
- Hebard, Morgan (1887—...), Orthopt. zur Zeit in Acad. Nat. Sc., Philadelphia.
- Hebsacker, Carl (1839—1914), Mitteleurop. Lepidopt. 1915 an Zool. Univ. Mus., Tübingen.
- Hedemann, Wilhelm von (1836—1903), I. Sammlg. Lepidopt. (auch Macros) via Großfürst Nikolai Michailowitsch Romanoff an Zool. Mus. Leningrad. — II. Sammlg. Microlepidopt. via Hans Larsen (sein Diener) an Fürst A. Caradja. — III. Spezial-Sammlg. Lepidopt. von Mexiko 1865 an Naturhist. Mus., Wien.
- Hedenborg, (—1865), Ausbeuten aus der Türkei, Ägypten, Syrien u. Brasilien 1843 an Naturhist. Riksmus., Stockholm.
- Hedenus, (Meißen, —), Pal. Lepidopt. ca. 1886 in Leipzig vereinzelt.
- Hedin, Sven Anders (1865—...), Ausbeuten der Schwedisch-Chinesischen Exped. nach den nordwestlichen Provinzen Chinas (entomolog. Sammler: David Hummel, 1927/30) 1928/29 u. 1931 an Naturhist. Riksmus., Stockholm.
- Heeger, Ernst (1783—1866), Physopod. an Naturhist. Mus., Wien. — Coleopt. wahrscheinlich an J. Knörlein.

- Heer, Oswald (1809—1883), Sammlg. ex parte direkt, ex parte via H. Escher-Zollikofer an Entom. Institut d. Eidgen. Techn. Hochschule, Zürich.
- Heger, (—), Dipt. an Joanneum, Graz.
- Heidemann, Otto (1842—1916), Hemipt. 1916 an Cornell Univ., Ithaca (N. Y.).
- Heidenreich, Ernst (1881—...), Verkaufte nebenbei Insekten. I. Sammlg. pal. Coleopt. 1907 an Städt. Mus., Magdeburg. — Ichneumonid. (spec. von Anhalt) 1931 an Mus. f. Naturkunde, Stettin. — II. Sammlg. noch im Besitz von Heidenreich.
- Heilig, Edw (—), Pal. Coleopt. 1924 via Emm. Reitter (Troppau) vereinzelt.
- Heinemann, Hermann von (1812—1871), Microlepidopt. an Provinzial-Mus., Hannover. — Macrolepidopt. verschollen.
- Heinemann, Robert (—), Dupla deutscher Coleopt. an Naturhist. Mus., Braunschweig.
- Heinrich, Carl (1880—...), Microlepidopt. ex parte im Amer. Mus. Nat. Hist., New York; ex parte im Nation. Mus., Washington; ex parte in Nation. Collect., Ent. Branch Dept. Agric., Ottawa; ex parte in Sammlg. Wm. Barnes.
- Heinrich, Gerd (— ...), Ausbeuten von Celebes u. den Molukken (1931/32) ex parte an A. Seyrig (Tananarivo), ex parte vereinzelt.
- Heinrich, R (—), Cerambycid. der Welt 1910 via A. Kricheldorf (Berlin) vereinzelt.
- Heinzel, Ludwig (—), Hymenopt., exot. Homopt. u. pal. Coleopt. an Benedictiner-Stift, Kremsmünster (Oberösterreich).
- Helfer, Johann Wilhelm (1810—1840), Privat-Sammlg. 1830 u. Ausbente seiner Exped. (1835/40) über Kleinasien, den Irak u. den Persischen Golf nach Indien (1836), Birma u. den Mergui-Inseln (1837/39) sowie den Andamanen (1840) 1840 an Nation. Mus., Prag (ein Teil der Buprestid., Lucanid., Cetoniid. u. Cerambycid. ist via V. v. Motschulsky verschwunden).
- Heller, Karl B (sen., 1824—1880), Coleopt. via C. Felder, via Zool. Mus. Tring vereinzelt.
- Heller, Karl Maria (jr., 1864—...), Mitteleurop. u. canarische Coleopt. im Mus. Dresden.
- Helliesen, Tor Ambrosius (1855—1914), Coleopt. u. Hemipt. von Norwegen an Mus. Stavanger.
- Hellmann, (Apotheker, —), Coleopt. von Rußland ex parte in Kasan verbrannt.
- Hellwig, Johann Christian Ludwig (1743—1831), Sammlg. an Zool. Mus. Berlin.

- Helm, Otto (1826—1902), Pal. Coleopt. (spec. von Westpreußen) u. Bernstein-Ins. an Staatl. Mus. f. Naturkunde, Danzig.
- Helms, Richard (1858—1914), Coleopt. von Australien u. Neu-Seeland ex parte an Bernice P. Bishop Mus., Honolulu; ex parte 1893 via J. C. Stevens (London) verauktioniert.
- Helsingfors Entomologiska Bytesförening (Entom. Museet): Ins.-Handlung in Helsingfors (1918/27!).
- Hemmerich, (—), Sammelte vor 1845 in Demerary.
- Hemmerling, H J (—), Pal. Lepidopt. 1914/15 via W. Wüsthoff (Aachen) vereinzelt.
- Hemming, A F (—), Brit. Lepidopt. 1924 via J. C. Stevens (London) verauktioniert.
- Hémon, Alain (—), Hymenopt. von Frankreich via L. Berland ca. 1927 an Mus. Nation. Hist. Nat., Paris.
- Hempel, (Amtsrichter, Berlin, —), Exot. Papilio 1908/9 via A. Kricheldorf (Berlin) vereinzelt.
- Henderson, William Williams (1879—...), Orthopt. 1926 an Utah State Agric. Coll., Logan (Utah).
- Hennevogl, Franz von (— ca. 1900), Sammlg. fast vernichtet; Rest via O. Nickerl (sen.) an Nation. Mus., Prag.
- Hennig, Richard (ca. 1845—1918), Cicindelid., Carabid., Cerambycid. etc. 1918 via A. Kricheldorf (Berlin) vereinzelt.
- Hennigsen, (—), Pal. Coleopt. an Mus. Dorpat.
- Henning, (Dr., Leningrad, —), Sammlg. an Zool. Mus. Helsingfors.
- Henning, Bruno (— 1919), Pal. Lepidopt. (spec. Rhopaloc.) 1919 via Staudinger & Bang-Haas (Dresden-Blasewitz) vereinzelt.
- Hénon, Adrien (ca. 1822—1896), Coleopt. u. Hemipt. via H. Donckier (Paris) 1896/97 vereinzelt: Carabid. ex parte an L. Bedel, ex parte an M. Vauloger. — Elaterid. an E. Fleutiaux (Nogent-sur-Marne). — Dytiscid., Gyrinid. u. Melolonthid. an Ph. François. — Rutelid. u. Curculionid. an F. Bonnemaïson (Saint-Gaudens). — Tenebrionid. an L. Bedel u. Ad. Lamey. — Exot. Anthicid., Cerambycid., Curculionid. u. afrikan. Heterom. an M. Pic (Digoïn).
- Henry, G M (— . . .), Ins. von Ceylon an Colombo-Mus., Colombo. — Orthopt.-Typen im Brit. Mus. N. H., London.
- Hensch, A (—), Nebenbei Ins.-Händler in Ruma (Slavonien) u. Krapina (Kroatien: 1909/10).
- Hensel, (Dr. med., —), Ausbeuten aus Südbrasilien ex parte an Zool. Mus. Berlin.
- Hensel, (Berlin, —), Dipt. ca. 1875 via V. v. Roeder an Zool. Univ. Mus., Halle a. S.

- Hensel, Richard (—), Europ. Lepidopt. 1933 via A. Kricheldorf (Berlin) vereinzelt.
- Hentz, Nicholas Marcellus (1797—1856), Coleopt. ex parte 1835 an Mus. Comparat. Zool., Cambridge (Mass.); ex parte 1840 via S. S. Haldeman, via S. S. Rathvon an Franklin & Marshall College, Lancaster (Pa.). — Hymenopt. 1835 an Mus. Comparat. Zool., Cambridge (Mass.).
- Herbeck, (Prag, —), Pal. Coleopt. 1933 via Emm. Reitter (Troppau) vereinzelt.
- Herber, (Wiesbaden, —1884), Coleopt. ex parte an Naturhist. Mus., Wiesbaden.
- Herbst, Johann Friedrich Wilhelm (1743—1807), Sammlg. im Zool. Mus. Berlin.
- Herbst, Paul (—1929), Ins. von Chile (spec. Hymenopt.) via E. V. Reed 1930 an Mus. Comparat. Zool., Cambridge (Mass.).
- Hering, Carl Eduard (—), Verkaufte nebenbei Insekten in Kleinrotosetz b. Turnan in Böhmen (1845!).
- Hering, Eduard (1842—1911), Microlepidopt. der Welt via H. Dohrn an Mus. f. Naturkunde, Stettin.
- Hering, Martin (1893—...), Minierer-Sammlg. (Lepidopt., Coleopt., Hymenopt. u. Dipt.) 1932 an Zool. Mus. Berlin.
- Hermann, Friedrich (—1920), Dipt. (spec. Asilid.) 1920 an Zool. Mus. München.
- Hermann, Johann (1738—1800), Sammlg. 1800 via L. Hammer ca. 1825 an Zool. Mus. Straßburg (fast restlos zugrunde gegangen).
- Hermann, Karl (ca. 1860—1926), Pal. Lepidopt. ca. 1926 an Senckenberg. Mus., Frankfurt a. M.
- Hermes, Hugo (1846—1929), Lepidopt. von Pommern via H. Dohrn an Mus. f. Naturkunde, Stettin.
- Herr, Clarence W (—...), Lepidopt. von West-USA 1925 an Los Angeles Mus., Los Angeles.
- Herrich-Schaeffer, Gottlieb August Wilhelm (1799—1874), Verkaufte nebenbei Insekten (spec. Lepidopt.) ex parte direkt, ex parte via Zoolog.-Mineralog. Verein, Regensburg. — Privat-Sammlg. Lepidopt. (offenbar nicht mehr ganz vollständig) via Staudinger & Bang-Haas (Dresden-Blasewitz) vereinzelt: ex parte via Privat-Sammlg. O. Staudinger an Zool. Mus. Berlin; ex parte via M. J. Bastelberger an Zool. Mus. München. — Viele Microlepidopt. via O. Hofmann, via Lord Th. Walsingham an Brit. Mus. N. H., London. — Hemipt. ex parte an Zool. Mus. München. — Typen der Poey-Sammlg. an Amer. Ent. Soc., Philadelphia (in Acad. Nat. Sc., Philadelphia). — Viele von Herrich-Schaeffer aus der Kaden'schen Sammlung beschriebenen

- Lepidopt. sind mit der Kaden'schen Sammlung (ab 1872 via L. W. Schaufuß) vereinzelt worden.
- Herrmann, Ernst (sen., —), Pal. Coleopt. (spec. Schweiz) an E. Herrmann jr. (Sonvillier).
- Herrmann, J (—), Sammlg. 1920 via Staudinger & Bang-Haas (Dresden-Blasewitz) vereinzelt: Europ. Lepidopt. an J. v. Groenendal (Utrecht); Coleopt. an Heilemans (Brüssel); diverse Insekten an Univ. St. Andrews (Engl.).
- Hertel, (Dr., Berlin-Charlottenburg, —), Coleopt. 1930 via A. Kricheldorf (Berlin) vereinzelt.
- Hertz, H (—), Exot. Lepidopt. 1915 an Naturhist. Mus., Wiesbaden.
- Hervé, Ernest (—), Ins. der Bretagne an Faculté des Sciences, Rennes.
- Herz, Otto (1852—1905), Lepidopt.-Ausbeuten von Transcaspien, Persien u. Korea via N. M. Romanoff an Zool. Mus. Leningrad. — Coleopt.-Ausbeute dito via G. Sievers, via P. u. A. Semenov-Tian-Shansky an Zool. Mus. Leningrad.
- Hess, (Dr., Zürich, —), Lepidopt. der Schweiz an „Zool. Kabinett“, Zürich.
- Hess, W (—), Coleopt. ex parte 1920 via Staudinger & Bang-Haas (Dresden-Blasewitz), ex parte via Lindemann, via Staudinger & Bang-Haas vereinzelt.
- Hesse, J Fred (—), Hat die als Arzt in den damals dänischen Kolonien der Guinea-Küste gesammelten Insekten an bekannte Entomologen gegeben, z. B. an Fabricius, Hoffmannsegg, Sehested, Tönder Lund etc.
- Hetschko, Alfred (1854—1933), Hinterlassene Sammlg. vereinzelt: Dipt. 1934 an Nation. Mus., Prag. — I. Auswahl der pal. Coleopt. bereits vor seinem Tode via Emm. Reitter (Troppau) vereinzelt.
- Hetzer, Gerhard (— 1905), Mitteleurop. Coleopt. an K. Hänel (Dresden).
- Heude, Pierre (1836—1902), Sammelte auf 18 Reisen in ganz China bis zur Grenze von Tibet (zwischen 1868 und 1875), auf den Philippinen (1885 u. 1892/93), Sunda-Inseln, Molukken u. Celebes (1894), in Japan (1897) sowie Indo-China u. Siam (1899/1900). Ausbeuten an das Museum in Zikawei (jetziges Mus. „Heude“).
- Hewgill, Arthur (—), Brit. Coleopt. via Ph. B. Mason, via Mrs. J. P. Thomasson 1911 an Chadwick Mus., Bolton.
- Hewitson, William Chapman (1806—1878), Hinterlassene Sammlg. exot. Rhopaloc. an Brit. Mus. N. H., London.

- Hey, William Croser (1853—1909), Brit. Coleopt. 1909 an Yorkshire Mus., York.
- Heyden, Carl von (1793—1866), Pal. Coleopt. via L. v. Heyden 1915 an Deutsch. Entom. Institut, Berlin-Dahlem. — Restl. Ins. (spec. Microlepidopt., Hymenopt. u. fossile Ins.) via L. v. Heyden an Senckenberg. Mus., Frankfurt a. M.
- Heyden, Lucas von (1838—1915), Pal. Coleopt. 1915 an Deutsch. Entom. Institut, Berlin-Dahlem. — Restl. Ins. an Senckenberg. Mus., Frankfurt a. M. — Seine 1905 dem Deutsch. Entomol. Institut bereits geschenkte u. übermittelte Sammlg. von Hymenopt. u. Hemipt. ist wenige Jahre vor seinem Tode auf seine Bitte zurückgegeben worden.
- Heidenreich, Gustav Heinrich (— 1897), Pal. Lepidopt. via F. Knobbe, via L. Kuhlmann (Frankfurt a. M.) vereinzelt: ex parte an Senckenberg. Mus., Frankfurt a. M.
- Heyer, Johann Franz Christ (1777—1868?), Sammlg. an Naturforsch. Verein, Lüneburg.
- Heylaerts, F J M (— ca. 1916), Lepidopt. (spec. Psychid.) 1916 an Rijks Mus. Nat. Hist., Leiden.
- Heyne, Alexander (jr., 1869—1927), Ins.-Händler in Berlin. War nach dem Weltkrieg einige Jahre in London ansässig als Mitinhaber der Firma Heyne Brothers (siehe diese). Keine Privat-Sammlg. — Ins.-Bestände 1928 an Staudinger & Bang-Haas (Dresden-Blasewitz).
- Heyne, Ernst (sen., 1833—1905), Ins.-Händler in Leipzig. Keine Privat-Sammlg. — Ins.-Bestände 1901/05 aufgelöst: ex parte an E. A. Böttcher (Berlin), ex parte an J. Steinbach (Lindlar) etc.
- Heyne, Brothers (London), Inhaber A. und M. Heyne, Insekten- u. Buchhändler: Ins.-Bestände 1901/02 an H. Rolle (Berlin).
- Heyrovsky, Leo (1892—...), Coleopt. (spec. von Mitteleuropa), excl. Cerambycid., 1933 an Nation. Mus., Prag. — Cerambycid. noch im Besitz von Heyrovsky.
- Heysham, T C (— 1857), Brit. Ins. 1859 via J. C. Stevens (London) verauktioniert.
- Hiendlmayr, Anton (1843—1921), Europ. Ins. 1921 an Zool. Mus. München.
- Higgins, Edmund Thomas (—), Cetoniid. 1880 via J. Thomson an R. Oberthür (Rennes).
- Higlett, G A (—), Ins. 1889 u. 1906 via Janson & Sons (London) vereinzelt.
- Hijmans, H M (ca. 1870—...), Coleopt. von Holland ca. 1905 an D. Mac Gillavry (Amsterdam).
- Hildebrandt, Johann Maria (1847—1881), Ausbeuten seiner wiederholten Reisen nach Sansibar u. Ostafrika (1871/77) sowie seiner Reise

- nach Madagascar (1879) vereinzelt: ex parte via Godeffroy Mus. Hamburg, ex parte via Staudinger & Bang-Haas (Dresden-Blasewitz), ex parte via Rektor Rensch (Berlin, 1892!), ex parte direkt: z. B. an Clemens Müller u. Zool. Mus. Berlin.
- Hildebrandt, Ludmila Fedorovna (— . . .), Ausbeuten aus Poltava (1928) 1929 an Zool. Mus. Leningrad.
- Hilidt, Ludwig Fr (—), Coleopt. von Polen an Mus. Industrie & Landwirtschaft, Warschau.
- Hilgendorf, Franz (1839—1904), I. Auswahl seiner Ausbeute aus Japan (1873/76) an Zool. Mus. Berlin.
- Hill, Charles A (— . . .), Lepidopt. von West-USA: Rhopaloc. an J. D. Gunder (Pasadena, Calif.). — I. Auswahl Noctuid. an W. Barnes (Decatur). — Restl. Heteroc. von West-USA 1929 an Los Angeles Mus., Los Angeles.
- Hill Museum, Wormley, Witley (Surrey), England: Dupla exot. Lepidopt. 1911/15 via J. C. Stevens (London) verauktioniert. — Pyralid. 1921 an A. J. T. Janse (Pretoria). — Restl. Microlepidopt. an Brit. Mus. N. H., London. — Hesperid. 1925 an Brit. Mus. — Agrias 1925 an Frau A. Fournier de Horrack (Paris). — I. Auswahl Danaid., Euploein. u. Satyrid. (excl. Afrika) 1930 an Brit. Mus. — Prepona: Typen ca. 1930 an Brit. Mus.; Rest ca. 1930 an E. Le Moutt (Paris). — Morpho-Typen (excl. Morpho Achilles-Gruppe) ca. 1930 an Brit. Mus.; Morpho Achilles ca. 1930 an E. Le Moutt (Paris); restl. Charaxes u. Morpho 1932 an J. Levick (Birmingham). — I. Auswahl amerikan. Zygaenid. 1931 an Zool. Mus. Tring. — Sphingid. u. Saturnid.: I. Auswahl (excl. Afrika) 1931 an Brit. Mus.; II. Auswahl (excl. Afrika) 1931 an Zool. Mus. Tring. — Restl. Heteroc. 1922/25 an Brit. Mus. — I. Auswahl aller übrigen Macrolepidopt. 1932/33 an Brit. Mus. — Die Zahl der durch Joicey's Witwe dem Britischen Museum, London, aus dem Nachlaß ihres verstorbenen Mannes 1932/33 geschenkten Lepidopteren betrug 327 610 mit 2958 Typen.
- Hill, William W (1833—1888), Lepidopt. an N. York State Mus. Albany (N. Y.).
- Hille, Louis (— 1889), Coleopt. an Wetterau'sche Ges., Hanau.
- Hiller, Reinhold (1841—1903), I. Auswahl seiner hinterlassenen Sammlg. Coleopt. aus Japan (1872/75) an Zool. Mus. Berlin.
- Himalayan Butterfly Co. in Shillong (Assam): Vereinzelt Ins. aus Nordindien, besonders Assam (spec. Lepidopt.).
- Hine, James Stewart (1866—1930), Tabanid. u. Asilid. d. Welt sowie nordamerikan. Odonat. an Staatl. Mus. von Ohio, Columbus (Ohio).
- Hinneberg, Karl (— ca. 1903), I. Sammlg. Microlepidopt. u. Raupen

- 1902 an Zool. Mus. Berlin. — II. Sammlg. via W. Bester, via Staudinger & Bang-Haas an E. Barca (Sarpsborg, Norwegen).
- Hintz, Eugen (1868—1933), Verkaufte nebenbei Ins. (spec. Coleopt.). — Clerid. an R. Oberthür (Rennes). — Privat-Sammlg. Longicorn. der Welt u. afrikan. Coleopt. 1920 via Staudinger & Bang-Haas (Dresden-Blasewitz) vereinzelt. — Lepidopt.-Ausbeute aus Portug. Guinea (1931) 1932 an Zool. Mus. Berlin.
- Hinze, J (Dr., —), Lepidopt. an Zool. Mus. Leningrad.
- Hisinger, Ednard (—), Orthopt. u. Odonat. an Zool. Mus. Helsingfors.
- Hislop, Robert (1815—1880), Brit. Coleopt. 1932 an Roy. Scott. Mus., Edinburgh.
- Hoag, M E (—), Mexikan. Coleopt.? an Iowa State College, Ames (Iowa).
- Hobert, Franz (—), Dipt. an Soc. Ent. France, Paris.
- Hochetlinger, Italo (—), Coleopt. von Kroatien (spec. Höhlenkäfer) an seine Witwe. — Mitteleurop. Coleopt. 1924 via Emm. Reitter (Troppau) vereinzelt: I. Auswahl Carabus, Calosoma u. Dorcadion 1925 an O. Vogt (Berlin-Buch).
- Hochhut, Johann Heinrich (—1872), Curculionid. d. Welt u. pal. Coleopt. via Czerkunov an Zool. Kabinett Polytechn. Inst., Kiew.
- Hodges, Albert J (—), Brit. Macrolepidopt. via J. C. Stevens (London) verauktioniert.
- Hodgkinson, James B (1823—1897), Brit. Lepidopt. 1897 via J. C. Stevens (London) verauktioniert.
- Hoeck, G A (—), Ausbeute aus Celebes via L. W. Schaufuss vereinzelt.
- Hoefig, Wilhelm (—1934), Sammlg. 1920 via Staudinger & Bang-Haas (Dresden-Blasewitz) vereinzelt.
- Höge, Carl Frederik (1834—1908), Nebenbei Ins.-Händler in Hamburg. Verkaufte spec. die Ausbeuten seiner mehrfachen Reisen (zwischen 1878 u. 1889) nach Mexico: 3 mal an Godman u. Salvin, 1 mal an J. Flohr, Staudinger & Bang-Haas etc. — Hinterlassene Sammlg. mexikan. Cicindelid., Pasimachus, Calosoma u. pal. Lepidopt. 1897 u. 1908 an Zool. Mus. Hamburg. — Bei einer seiner ersten Ausbeuten sind die Fundorts-Angaben Jalapa und Oaxaca meist mit einem Fragezeichen zu versehen, da sie zum großen Teil miteinander vertauscht worden sind.
- Höhne, Walter (—1925), Hinterlassene Sammlg. (spec. Dynastid. der Welt) 1925 an Zool. Mus. Berlin.
- Hoel, Adolf (1879—...), Ins. der norweg. Staats-Exped. nach Spitz-

- bergen (Svalbard: 1923), Grönland (1929/31) u. Franz Josephs-Land (1930) an Zool. Mus. Oslo.
- Höne, H (Canton, — . . .), Lepidopt. von Japan u. China zur Zeit in Aufbewahrung im Zool. Mus. Berlin.
- Höpfner, E G Ph (1780—1850), Sammlg. (spec. Amerika) an Hess. Landesmus Darmstadt.
- Höselbart, Arnold (—), Lepidopt. (spec. Sammlg. G. Ruscheweyh) via R. Essiger, 1935 via A. Kricheldorf (Berlin) vereinzelt.
- Hoff, Karl Ernst Adolf von (1771—1837), Sammlg. an Natural.-Kabinett Residenzschloß Friedensstein b. Gotha.
- Hoffman, E A (sen., —1902), Macrolepidopt. d. Welt 1898/1902 an Amer. Mus. Nat. Hist., New York.
- Hoffman, O (—), Pal. Lepidopt. an Nation. Mus., Washington.
- Hoffman, S V (jr., — . . .), Macrolepidopt. d. Welt 1903 u. 1907/08 an Amer. Mus. Nat. Hist., New York.
- Hoffmann, (—), Europ. Coleopt. via Neervoort van de Poll, 1909 via E. W. Janson (London) vereinzelt.
- Hoffmann, (—), Ins.-Händler in München. Vereinzelt alles (1835!).
- Hoffmann, (—), Natural.-, spec. Ins.-Händler in Hamburg, später (1845!) in Paris. Vereinzelt alles.
- Hoffmann, Adolf (— . . .), Nebenbei Ins.-Händler in Wien (ab 1906).
- Hoffmann, August (1847—1917), Lepidopt. 1917 an Mus. f. Naturk., Köln.
- Hoffmann, F von (—), Coleopt. via Frass von Friedenthal an Staatsgymnasium in Nikolsburg (Mähren).
- Hoffmann, Fritz (1873— . . .), Verkauft in Neu-Bremen (Sta. Catarina) seine Ausbeuten aus Brasilien.
- Hoffmann, N (—), Verkaufte nebenbei Höhlentiere in Laibach.
- Hoffmann, O (Regensburg, —), Biolog. Ins.-Sammlg. an E. Hoffmann (Regensburg).
- Hoffmannsegg, Johann Centurius Graf von (1766—1849), Verkaufte nebenbei Ins. aus Java. — Sammlg. ex parte direkt, ex parte via J. Ch. L. Hellwig 1818 an Zool. Mus. Berlin.
- Hoffmeyer, Erik Brock (1894— . . .), Cynipid. u. Chalcidid. von Dänemark sowie exot. Cynipid. u. Agaonin. 1934 an Zool. Mus. Kopenhagen.
- Hofmann, von (Wien, —), Europ. Coleopt. an A. F. Kuwert.
- Hofmann, Ottmar (1835—1900), Psychid., Sesiid., Tortricid., Tinein. u. Pterophorid. via Lord Th. Walsingham an Brit. Mus. N. H., London. — Restl. Macrolepidopt. an Nation. Mus., Washington.

- Hogard, (—), Ins. von St. Domingo vor 1826 an Mus. Nation. Hist. Nat., Paris.
- Holbrook, Henry M (—), Lepidopt. (meist tropische Arten) 1924 an Calif. Acad. Sc., San Francisco.
- Holdhaus, Karl (1883—...), Ins.-Ausbeuten u. die meisten Typen im Naturhist. Mus., Wien.
- Holík, B (—...), Coleopt. von Böhmen an Nation. Mus., Prag.
- Holl, N J E (1855—), Lepidopt. von Algerien an Zool. Mus. Tring.
- Holländische Expeditionen: siehe Niederländische Expeditionen.
- Holland, William (1845—1930), Brit. Lepidopt. an Mus. Reading (England).
- Holland, William Jacob (1848—1932), Sammlg. (spec. Lepidopt.) an Carnegie Mus., Pittsburgh.
- Holleman, Wouter (—), Coleopt. von Holland an D. Mac Gillavry (Amsterdam).
- Hollmann, (Deutsch-Wilmersdorf, —), Coleopt. 1907 an Forstl. Hochschule, Eberswalde.
- Hollrung, (—), Ausbeuten aus Neu-Guinea via Neu-Guinea Co. ex parte an Zool. Mus. Berlin.
- Holm, Georg Tycho (1726—1759), Ins. (spec. Schweden) via Mus. Charlottenborg (Kopenhagen) an Zool. Mus. Kopenhagen.
- Holmberg, Eduardo Ladislao (ca. 1852—...), Ins. von Südamerika vereinzelt.
- Holmes, Edward Morell (—), Brit. Lepidopt. 1919 via J. C. Stevens (London) verauktioniert.
- Holmgren, August Emil (1829—1888), Ichneumonid. (Typen) an Naturhist. Riksmus., Stockholm.
- Holtedahl, Olaf (1885—...), Ausbeuten der Novaja Semlja-Exped. (1921) an Zool. Mus. Oslo.
- Holten, Hans Severin von (1770—1805), Privat-Sammlg. via Prinz Christian Frederik (Chr. VIII) ex parte an Zool. Mus. Kopenhagen.
- Holthuisen, (—), Ins. der Welt („Lichtenstein's Katalog!“) in Hamburg am 3. II. 1796 u. 16. V. 1797 sowie in Stralsund 1800 verauktioniert.
- Holtz, Martin (1872—...), Ins.-Händler in Berlin bis 1899 u. ab 1919, in Wien von 1900—1918. Vereinzelt alles.
- Holtz, R (—), Coleopt. 1924 via Emm. Reitter (Troppau) vereinzelt.
- Holtz, Wilhelm (—), Ostafrikan. Coleopt. ex parte an Landes-sammlg. f. Naturk., Karlsruhe; ex parte an W. Methner (Berlin).

- Holub, Emil (1847—1902), Ausbeute aus Südafrika ex parte an Naturhist. Mus., Wien; ex parte via O. Nickerl (sen.) an Nation. Mus., Prag.
- Holz, (—), Ausbeuten aus Java (1890/98) via Staudinger & Bang-Haas (Dresden-Blasewitz) vereinzelt.
- Holzer, (Onkel von G. Mayr!, —), Coleopt. der Welt 1850 stückweise vereinzelt.
- Homann, (Tecklenburg, —), Coleopt. von Westfalen verschollen.
- Homeyer, Alexander von (1834—1903), Ins., besonders Lepidopt., spec. die der 1874 zusammen mit P. Pogge unternommenen Loanda-Exped. und Pogge's selbständiger Weiterreise zum Muata-Jamvo, sowie Pogge's zweiter, mit H. v. Wissmann 1882 nach Lualaba und dem Kassai-Land unternommenen Reise, ex parte an Zool. Mus. Tring; ex parte direkt, ex parte via G. Quedenfeldt, ex parte via E. Suffert an Zool. Mus. Berlin. — Coleopt.-Ausbeuten von den Balearen, Mallorca u. der Loanda-Exped. ex parte via E. Suffert, via O. Thieme an Zool. Mus. Berlin. — Dipt. an Zool. Mus. Berlin. — Pal. Lepidopt. 1904 via E. A. Böttcher (Berlin) vereinzelt.
- Honegger-Rosenmund, Hermann (1845—1927), Pal. Lepidopt. 1928 an Naturhist. Mus., Basel. — Exot. Lepidopt. an Mus. Liestal (Schweiz).
- Honert, J. van den: siehe Van den Honert.
- Honrath, Eduard G (1837—1893), Pal. Lepidopt. 1895 via W. Watkins (Eastbourne) vereinzelt. — Exot. Lepidopt. via H. J. Adams an Brit. Mus. N. H., London.
- Hoop, D. van der: siehe Van der Hoop.
- Hootz, (—), Verkaufte nebenbei in Querfurt Coleopt. u. Lepidopt. (1854!).
- Hope, Frederick William (1797—1862), Sammlg. an Hope Mus., Oxford. — Typen zur „Synopsis new spec. Nepaul Ins. coll. Hardwicke“ an Brit. Mus. N. H., London.
- Hopffer, Heinrich Carl (1810—1876), Kustos am Berliner Museum seit 1848. Verkaufte nebenbei Insekten. — Privat-Sammlg. Lepidopt. an Privat-Sammlg. O. Staudinger (Dresden-Blasewitz).
- Hopffgarten, Georg Maximilian Baron von (1825—1904), Pal. Cicindelid., Carabid., Dytiscid., Lamellicorn., Buprestid., Elaterid. u. Cerambycid. ca. 1904/05 via H. Rolle (Berlin) vereinzelt. — Restl. Coleopt. via Staudinger & Bang-Haas (Dresden-Blasewitz) vereinzelt.
- Hopke, G (—1897), Sammelte 1896/97 in Ecuador u. Columbien f. Staudinger & Bang-Haas (Dresden-Blasewitz).
- Hopkins, Andrew Delmar (1857—...), Privat-Sammlg. Fraßstücke an Bureau of Entomology, Washington.

- Hopley, Edward William John (1815—1868), Brit. Lepidopt. 1869 via J. C. Stevens (London) verauktioniert.
- Hopp, Erich (1878—1914), Pal. Coleopt. an Herbert Hopp (Berlin).
- Hopp, Herbert (1879—...), Carabin. 1934 an O. Wohlberedt (Triebes u. Jena). — Restl. Carabid., Scarabaeid., Buprestid., Meloid., Elaterid., Seydmaenid. u. Pselaphid. 1934 an G. Frey (München).
- Hoppe, (—), Lepidopt. v. Brandenburg u. Schlesien via Sohn Major Hoppe (Marienwerder) 1903 an Staatl. Mus. f. Naturkunde, Danzig.
- Horn, (—), Ins.-Ausbeute Exped. Süd- u. Nord-Australien 1894 an Nation. Mus., Melbourne. — Cotypen (Blackburn) an South Austral. Mus., Adelaide.
- Horn, George Henry (1840—1897), Amerikan. Coleopt. via Amer. Ent. Soc. an Acad. Nat. Sc., Philadelphia. — Typen aus „Col. Baja Calif.“ in Acad. Nat. Sc., Philadelphia.
- Horn, Walther (1871—...), Ausbeute aus Ceylon (1899), Nord- u. Süd-Amerika (1902) u. vom Persischen Golf (1926: Sammler H. Schmidt) an Deutsch. Entom. Institut, Berlin-Dahlem.
- Horne, Arthur (1864—1922), Brit. Lepidopt. 1923 via J. C. Stevens (London) verauktioniert.
- Horne, Charles (1824—1872), I. Sammlg. durch Aufruhr zerstört.
- Horner, (—), Ausbeuten aus Mexico (1834/35) ex parte an Naturhist. Mus., Zürich; ex parte an H. Escher-Zollikofer.
- Hornig, Johann von (1819—1886), Macrolepidopt. via Großfürst Nikolaus Michailowitsch 1900 an Zool. Mus. Leningrad. — Microlepidopt. an Bosnisch-Herzegowin. Landesmus., Sarajewo.
- Horniman, Frederick John (1835—1906), Typen 1904 u. 1927 an Brit. Mus. N. H., London; Rest an Horniman Mus., London.
- Hornssbusch, (—), Ausbeuten aus Kärnten vereinzelt.
- Horrack: siehe Fournier de Horrack.
- Horsfield, Thomas (1773—1859), Java-Ins. via East India Co. Mus. 1860 an Brit. Mus. N. H., London. — Exot. Ins. 1859 via J. C. Stevens (London) verauktioniert.
- Horter, (—), Lepidopt. von Frankfurt a. M. an Senckenberg. Mus., Frankfurt a. M.
- Horváth, Géza (1847—...), Hemipt. im Ungar. Nation. Mus., Budapest.
- Hosseus, Carlos C (—), Ins. d. Sierra de Córdoba an Zool. Mus. München.
- Hoster, Lampert (—), Lepidopt. 1921 via Staudinger & Bang-Haas (Dresden-Blasewitz) vereinzelt.
- Howard, Clodomir Antony Vincent (1873—...), Privat-Sammlg. Zoocecid. der Welt 1919 an Mus. Nation. Hist. Nat., Paris.

- Hough, Garry de Nord (1861—), Dipt. (spec. Anthomyid.) seit 1920 im Field Mus. Chicago für 20 Jahre deponiert (Sammlung hat gelitten).
- Houy, (Dr., —), Ausbeuten aus Kamerun (bis 1914) an Zool. Mus. Berlin.
- Howe, Reginald Heber (1875—1932), Odonat. von Neu-England 1930 an Boston Soc. Nat. Hist., Boston (Mass.).
- Howes, George (—), I. Sammlg. Geometrid. von Neuseeland 1915 an L. B. Prout.
- Howitt, Alfred William (ca. 1837—1908), Austral. Coleopt. via Univ. Melbourne 1904 an Nation. Mus., Melbourne.
- Hoy, Emil (—), Pal. Lepidopt. 1920 via Staudinger & Bang-Haas (Dresden-Blasewitz) vereinzelt.
- Hubbard u. Schwarz-Collection: USA-Coleopt. 1898 an Nation. Mus., Washington.
- Hubbard, Henry Guernsey (1850—1899), Coleopt. im Nation. Mus., Washington.
- Hubenthal, Wilhelm (1871—...), Belegstücke der Thüring. Fauna 1920 an Thüring. Heimatmus., Erfurt. — Dupla seiner ganzen Sammlg. 1923 via Fritz Drescher an Natura Artis Magistra, Amsterdam; Dupla der Carabid. an O. Langenhan (Gotha). — I. Auswahl pal. Coleopt. 1931 an Zool. Mus. Hamburg.
- Hudák, E A (1822—1902), Lepidopt. an Tatra-Mus., Felka.
- Hudd, Alfred E (1845—1920), Exot. Coleopt. etc. 1921 via J. C. Stevens (London) verauktioniert.
- Hudson, George Vernon (—), Lepidopt. von Neuseeland an Carnegie Mus., Pittsburgh.
- Hübner, Jacob (1761—1826), Lepidopt.-Typen via V. A. v. Mazzola an Naturhist. Mus., Wien.
- Hübner, Johann Gottfried (1746—1812), Sammlg. mehrfach verkauft: einmal an H. v. Minckwitz; einmal Coleopt. u. Lepidopt. an E. Fr. Germar.
- Hüeber, Theodor (1848—1931), Deutsche Hemipt.-Heteropt. u. Trichopt. an Zool. Univ. Mus., Tübingen. — Homopt. via J. Gulde an Senckenberg. Mus., Frankfurt a. M.
- Hügel, Karl Freiherr von (—), Ausbeuten aus Aegypten, Asien u. Australien 1839 an Naturhist. Mus., Wien.
- Huemer, Hans (1858—1935), Sammlg. (spec. gezüchtete Lepidopteren-Formen) 1935 an Oberösterreich. Landesmus., Linz.
- Huene, Friedrich von Hoyningen (—), I. Sammlg. Lepidopt. 1874 verbrannt. — II. Sammlg. pal. Lepidopt. an Erben.
- Huët, Willem G (ca. 1873—ca. 1915), Coleopt. von Holland ca. 1920 an D. Mac Gillavry (Amsterdam).

- Hüttenbacher, Heinrich (1823—), Pal. Ins. (spec. v. Böhmen) an Fürstenberg'sches Mus., Burg Nischburg b. Prag.
- Hughes, E Spearman (—), Ins.-Händler in Kandy. Vereinzelte alles (ca. 1905).
- Hugo, Paul (—), Coleopt. u. Lepidopt. 1922 via A. Kricheldorf (Berlin) vereinzelt.
- Huguenin, Gustav (1840—1920), Pal. Lepidopt. 1892, pal. Coleopt. 1918 u. Dipt. (spec. Tipulid.) sowie sonstige hinterlassene Sammlg. 1920 an Entom. Institut d. Eidgen. Techn. Hochschule, Zürich.
- Huguenin, Julius Caesar (1840—1926), I. Sammlg. Lepidopt. 1906 in San Francisco durch Erdbeben vernichtet. — II. Sammlg. (excl. Lepidopt.) 1925 an Calif. Acad. Sc., San Francisco.
- Hulst, George Duryea (1846—1900), Nordamerikan. Lepidopt. (spec. Geometrid. u. Pyralid.) ex parte via Mus. Brooklyn an Nation. Mus., Washington; ex parte an Rutgers College, New Brunswick.
- Humbert, Alois (1829—1887), Myriapod. von Ceylon 1887 an Naturhist. Mus., Genf.
- Humblot, L (—); Coleopt. u. Lepidopt. 1883 via J. C. Stevens (London) verauktioniert.
- Hummel, Arvid David (— 1836), I. Sammlg. Coleopt. (spec. Petersburger Gegend) an Zool. Mus. Leningrad. — II. Sammlg. an einen „Bürger von Ekenäs für 50 Rubel verkauft“.
- Hummel, David (— . . .): siehe Hedin.
- Hunter, J (—), Brit. Lepidopt. 1881 via J. C. Stevens (London) an Univ. Glasgow.
- Hupe, (—), Verkaufte nebenbei in Oberglaucha Insekten. — Ausbeuten aus Lappland (1855) vereinzelt.
- Hustache, A (1872— . . .), Blinde Trechus ca. 1918 via E. Le Moutl (Paris) vereinzelt. — Ins. von Europa (excl. Curculionid.) 1922 via L. Capitaine (Paris) ex parte vernichtet.
- Huwe, Adolf (1859—1927), Eine Papilionid.-Sammlg. 1894 an H. Fruhstorfer. — Eine weitere Lepidopt.-Sammlg. (spec. Parnassius u. Sphingid.) 1921 via Staudinger & Bang-Haas (Dresden-Blasewitz) vereinzelt: Sphingid. an B. Preston Clark (Boston). — Parnassius-Typen an Privat-Sammlg. O. Bang-Haas jr. (Dresden-Blasewitz).
- Iconomopoulos, C Léonidas D (1863—1925), Coleopt. von Aegypten ca. 1910 fast völlig vernichtet. — Der geringe Rest an A. Alfieri (Cairo).
- Idling, J P (—), Lepidopt. (spec. exot.) an Nation. Mus., Washington.
- Ikonnikow, Nikolaus Flegontovitsh. (—), Privat-Sammlg.

- Orthopt. vernichtet. — Einige Typen im Zool. Univ. Mus., Moskau, u. Zool. Mus. Leningrad.
- Illidge, Rowland (1846—1929), Lepidopt. via T. P. Lucas an South Austral. Mus., Adelaide.
- Illiger, Johann Carl Wilhelm (1775—1815), Typen ex parte im Naturhist. Mus., Braunschweig; ex parte im Zool. Mus. Berlin.
- Illingworth, James Franklin (1870—), Ins. von Australien, Japan u. China zur Zeit im Bernice P. Bishop Mus., Honolulu.
- Imhoff (oft Imhof geschrieben), Ludwig (1801—1868), Eine Sammlg. an Mus. Comparat. Zool., Cambridge (Mass.). — Eine II. Sammlg. Coleopt. (spec. exot.) incl. aller Curculionid.-Typen an A. Bischoff-Ehinger. — Eine III. Sammlg. (allgemein) an Naturhist. Mus., Basel.
- Ingall, Thomas (—), Hinterlassene Sammlg. brit. Lepidopt. via St. Bartholemew's Hospital 1926 ex parte an Brit. Mus. N. H., London; ex parte an Hope Mus., Oxford.
- Innes Bey, Walter (1858—...), Ausgesuchte Rarissima vor 1927 an A. Alfieri (Cairo). — Pal. Ins. (spec von Aegypten, Syrien, Sudan, Abessinien, Mittelmeer-Gebiet) 1927 an Soc. Roy. Ent. Egypte, Cairo. „Institut Alpina“, Zürich: siehe Haller.
- Isenheim, (Berlin, —), Bernstein-Inclusen 1874 an Zool. Mus. Berlin.
- Isenschmid, Moritz (1850—1878), Sammlg. an Naturhist. Mus., Bern.
- Iser, (—), Ins. vom Kap via H. Deinboll an Univ. Oslo.
- Israel, H (—), Biolog. Ins.-Sammlg. 1932 an Zool. Mus. Hamburg.
- Issel, Arturo (—): siehe Beccari.
- Ittner, Otto (1852—), Coleopt. via W. Stelzig, 1923 via Staudinger & Bang-Haas (Dresden-Blasewitz) vereinzelt.
- Ivanov, Ivan Ivanovitsh (1890—1925), Coleopt. von Turkestan an Landwirtsch. Institut, Leningrad (siehe auch V. L. Bianchi).
- Iven, C (— 1866), Lepidopt. (spec. von Rußland) via Russ. Ent. Ges. an Zool. Mus. Leningrad.
- Iversen, Ivar Thor Carl (1873—...), Ausbeuten v. Hopen Island (1924) u. Jan Mayen (1930) an Zool. Mus. Oslo.
- Jackson, Sir Frederick John (1860—1929), Afrikan. Rhopaloc. ex parte 1901, 1905, 1910 u. 1912 an Brit. Mus. N. H., London. — Rest via W. F. H. Rosenberg (London) vereinzelt.
- „Jacob“: Angabe in Annals of the Entomological Society of America, Vol. XX, No. 1, p. 140, ist ein Druckfehler. Gemeint ist Jacob Doll (siehe diesen!).
- Jacob, B (—), Dipt. an Mus. Neuchâtel. — Hymenopt. an Zool. Univ. Mus., Lausanne.

- Jacobi, Arnold Friedrich Victor (1870—...), Homopt. der Welt im Mus. Dresden.
- Jacobs, H (—), Lepidopt. via Max Wiscott an Zool. Univ. Mus., Breslau.
- Jacobs, Jean Charles (1821—1907), Ins. von Belgien via Soc. Ent. Belg. an Mus. Roy. Hist. Nat. Belg., Brüssel.
- Jacobsen, Oluf (1846—1921), Coleopt. von Dänemark 1918 an Landwirtsch. Hochschule, Kopenhagen. — Hemipt. von Dänemark 1921 an Zool. Mus. Kopenhagen.
- Jacobson, Alexej Georgievitsh (1869—ca. 1918), Coleopt.-Ausbeute von Turkestan, West-Sibirien, Nord-Indien, Sémirétschjé u. Pamir via P. u. A. Semenov-Tian-Shansky an Zool. Mus. Leningrad. — Lepidopt. von Turkestan, West-Sibirien, Nord-Indien, Sémirétschjé u. Pamir via A. N. Avinoff an Zool. Mus. Leningrad. — Lepidopt. u. Coleopt. der Petersburger Umgebung an Zool. Univ. Mus., Leningrad.
- Jacobson, Edward (1870—...), Ausbeuten aus Simalur (1913) maxima ex parte an Rijks Mus. Nat. Hist., Leiden. — Dipt. von Holländisch-Indien, spec. Sumatra (seit 1923), ex parte via Natura Artis Magistra an Zool. Mus. Amsterdam, ex parte an Rijks Mus. Nat. Hist., Leiden. — Lepidopt.-Heteroc. u. alle Rhynchot. von Holländisch-Indien, spec. Sumatra (seit 1923), an Rijks Mus. Nat. Hist., Leiden. — Krakatau-Ins. 1908 an Rijks Mus. Nat. Hist., Leiden. — Feigen-Ins. von Sumatra an G. Grandi. — Restliche Ins. von Holländisch-Indien (spec. Sumatra) 1930 an Zool. Mus. Amsterdam.
- Jacobson, Georgij Georgiewitsch (1871—1926), Pal. Chrysomelid. u. Ausbeute aus der Hungersteppe 1895 an Zool. Mus. Leningrad. — Ausbeute aus dem Süd-Ural (zusammen mit R. Schmidt) 1899 an Zool. Mus. Leningrad. — Ausbeuten aus dem Südwesten des Gouv. Leningrad (1918) 1927 an Zool. Mus. Leningrad.
- Jacoby, Martin (1842—1907), Chrysomelid.: I. Sammlg. ca. 1885 via Neervoort van de Poll, via F. Bowditch 1927 an Mus. Comparat. Zool., Cambridge (Mass.); II. Sammlg. ca. 1908: I. Auswahl an Brit. Mus. N. H., London; Rest an F. Bowditch.
- Jacquelin du Val, Pierre Nicolas Camille (1828—1862), Europ. Ins. 1864 an Mus. Nation. Nist. Nat., Paris.
- Jacquemet, Lyon (—), Coleopt. u. Lepidopt. via H. Venet (Neully-sur-Seine) vereinzelt.
- Jacquemont, (—), Ins. von Indien 1832/33 an Mus. Nation. Hist. Nat., Paris.
- Jacquet, A (—), Pal. Coleopt. 1888 an M. Pic (Digoin).
- Jaczewski, Tadeusz Antoni Franciszek (1899—...), Hemipt. von Polen an Panstw. Muz. Zool., Warschau.

- Jäckel, (Major in Gotha, —), Pal. Lepidopt. 1923 via Staudinger & Bang-Haas (Dresden-Blasewitz) 1925 an R. A. Fehnl (Berlin-Spandau). — Exot. Lepidopt. 1923 via Staudinger & Bang-Haas (Dresden-Blasewitz) vereinzelt.
- Jaeger, Benoit (Leningrad, —), Ins. (spec. Krim, Kaukasus u. San Domingo) vereinzelt.
- Jaeger, Clemens (—), Pal. Coleopt. ca. 1884 via E. Heyne (Leipzig) vereinzelt.
- Jäger, Gustav (1832—1917), Privat-Sammlg. exot. Coleopt.: Cetoniid., Buprestid., Coprin. u. Melolonthid. 1921 an Württ. Naturaliensammlg., Stuttgart; Dynastid. an Chr. Sternberg.
- Jaeger, Julius (1834—1922), Europ. Lepidopt. (spec. brit.) via J. C. Stevens (London) verauktioniert.
- Jägerskiöld, Leonard Axel (1867—...), Ausbeute der Sudan-Exped. (1901) 1902/13 ex parte an Naturhist. Riksmus., Stockholm; ex parte an Mus. Gothenburg.
- Jaeggi, Fritz (1841—1897), Macrolepidopt. der Schweiz an Naturhist. Mus., Aarau. — Microlepidopt. der Schweiz an Naturhist. Mus., Bern. — Die in Heinrich Frey: „Lepidopt. der Schweiz“ F. Benteli zugeschriebenen Micro-Beiträge stammen (teste Th. Steck) von Jaeggi.
- Jänner, Gustav (1863—...), Pal. Coleopt. an Thüring. Heimatmus., Erfurt. — Exot. Coleopt., Hymenopt. u. Rhynchot. an Naturkundl. Heimatmus., Gotha (im Schloß Friedensstein b. Gotha).
- Jaennicke, Johann Friedrich (1831—1907), Dipt. via L. W. Schaufuß vereinzelt.
- Jagor, Fedor (— 1900), Ausbeuten von den Philippinen, Java u. Singapore verteilt, ex parte an Zool. Mus. Berlin.
- Jahn, (—), Pal. Coleopt. via E. Heyne (Leipzig) vereinzelt: I. Auswahl Carabid. an H. Roeschke (Berlin).
- Jakobi, (Forstmeister, —), Coleopt. (spec. Ipid.) an Missionshaus St. Michael, Steyl b. Kaldenkirchen.
- Jakobson, Alexander Georgiewitsch (—), Histerid. 1895 an Zool. Mus. Leningrad.
- Jakovlev, Alexander Johann (1863—1909), Pal. Coleopt. 1915/16, Hymenopt. u. andere Ordnungen 1916 an Zool. Mus. Leningrad.
- Jakovlev, Wassilij Ewgrafowitsch (1839—1908), Pal. Hemipt. (spec. von Rußland) u. Coleopt. 1899/1900 u. 1909 an Zool. Mus. Leningrad.
- Jan, Georg (—), Nebenbei Ins.-Händler in Wien u. Mailand; 1845 noch allein in Mailand, später zusammen mit J. de Cristofori. — Privat-Sammlg. Coleopt. an Mus. Civ. Stor. Nat., Mailand.
- Janacek, Joh (—), Europ. Coleopt. 1920 via Emm. Reitter (Troppau) vereinzelt.

- Jander, Albert (—), Lepidopt. via E. Hoy, via Staudinger & Bang-Haas (Dresden-Blasewitz) vereinzelt.
- Janensch, W (— . . .), Ausbeuten aus Ostafrika bis 1912 an Zool. Mus. Berlin.
- Janes, J (—), Sammlg. an Utah Agric. Exp. Station, Logan (Utah).
- Jankovsky, Alexander (— . . .) u. Geo (— . . .), Söhne von M. Jankovsky. Ausbeuten aus Süd-Ussuri u. Nord-Korea (spec. Lepidopt. u. Coleopt.) vereinzelt.
- Jankovsky, Michael (Vater, 1840—), Ausbeuten (spec. Lepidopt.) aus Süd-Ussuri vereinzelt.
- Jansekowitsch, (—), Coleopt. an Naturhist. Landesmus., Klagenfurt.
- Janson, Edward Mason (1847—1880), Sammelte in Australien, Indien, China u. (für Godman u. Salvin 1868) in Nicaragua. Ausbeuten vereinzelt: ex parte an Neervoort van de Poll (die Melasid. davon via Neervoort van de Poll an E. Fleutiaux, Nogent-sur-Marne). — Die Hauptausbeute von Nicaragua 1880 vernichtet. Die anderen Ausbeuten von Nicaragua ex parte via Godman u. Salvin an Brit. Mus. N. H., London.
- Janson, Edward Wesley (sen., 1822—1891), Ins.-Händler in London. Verkaufte öfter auch Teile seiner Privat-Sammlg.: Brit. Coleopt. via G. R. Crotch an Zool. Mus. Cambridge (Engl.). — Cicindelid. via Neervoort van de Poll 1909 via B. G. Nevinson an Brit. Mus. N. H., London. — Carabid. 1884 an R. Oberthür (Rennes). — Elaterid. via Godman u. Salvin 1892 an Brit. Mus. N. H., London. — Melasid. via Neervoort van de Poll an E. Fleutiaux (Nogent-sur-Marne). — Cassid. (spec. exot.) an M. Pic (Digoin). — Restl. Coleopt. 1887 u. 1888 an Neervoort van de Poll. — Rhopaloc. von Japan (Typen) an Brit. Mus. N. H., London.
- Janson, Oliver Erichson (jr., 1850—1926), Ins.-Händler in London. Privat-Sammlg. Cetoniid. der Welt an F. T. Valek Lucassen (Vorden).
- Janssen, Johannes (—), Sammlg. am 4./6. IX. 1820 in Hamburg verauktioniert.
- Jansson, Anton (— . . .), Lokal-Sammlg. d. Insel Gotska Sandö 1933 an Naturhist. Riksmus., Stockholm.
- Jarck, W (Lüneburg, —), Coleopt. von den Philippinen 1931 an Zool. Mus. Hamburg.
- Jaroshevsky, Wassiljew Alexander (1841—ca. 1902), Pal. Hymenopt. u. Dipt. 1901 ex parte an Zool. Mus. Leningrad; ex parte an Univ. Charkow.
- Jasilkowski, Siegmund (—), Sammlg. in Bojan im Weltkrieg zugrunde gegangen.

- Jatzenkowski, Eugenij Vladimirovitsh (1882—...), Coleopt. 1913 an Zool. Mus. Leningrad.
- Javet, Charles (1802—1882), Sammlg. vereinzelt: Carabid. (ex parte), Histerid., Agrilus, Eucnemid. u. Heterom. (ex parte) an Ph. Grouvelle. — Pselaphid. an R. Oberthür (Reunes). — Chrysomelid. an Ch. Demaison (Reims). — Tenebrionid. ex parte via L. Bedel an Mus. Nation. Hist. Nat., Paris. — Hyperini an M. Sedillot (Paris). — Aphodiini an Ch. Lahaussais. — Cetoniid. via G. Kraatz 1909 an Deutsch. Entom. Institut, Berlin-Dahlem. — Hinterlassene Restbestände via Franklin Müller ex parte 1924 an Deutsch. Entom. Institut, Berlin-Dahlem; ex parte via Staudinger & Bang-Haas (Dresden-Blasewitz) vereinzelt.
- Jeannel, René Gabriel (1879—...), Ausbeute aus Brit.-Ostafrika (Alluaud-Jeannel) an Mus. Nation. Hist. Nat., Paris. — Ausbeute der Omo-Exped. (1932) an Mus. Nation. Hist. Nat., Paris.
- Jeanvoine, (—), Ausbeuten aus Tonkin 1927/29 via J. Clermont vereinzelt: ex parte an M. Pic (Digoin), ex parte an B. H. Klynstra (Haag), ex parte an W. Horn (Berlin-Dahlem).
- Jeffrey, William Rickman (1836—1912), Brit. Lepidopt. 1912 via J. C. Stevens (London) verauktioniert.
- Jehever, Ernst (—), Lepidopt. (spec. v. Nordamerika) an Ch. Fr. Grimm. — Restl. Sammlg. via R. C. Schiedt an Franklin & Marshall College, Lancaster (Pa.).
- Jekel, Henri (1816—1891), Ins.-Händler in Paris. — Restbestände ab 1879 via H. Deyrolle & H. Donckier (Paris) vereinzelt: Cicindelid. I. Sammlg. an E. Abeille de Perrin; II. Sammlg. via Neervoort van de Poll an G. van Roon. — Carabid. an T. S. Tschitscherine. — Hydrocantharid., Dermestid., Thorictid., Parnid., Georyssid. u. Heterocerid. an R. de la Perraudière. — Gyrinid. an Neervoort van de Poll. — Hydrophilid., Silphid., Scaphidiid., Dynastid., Vesicantia u. Cerambycid. an R. de Bonneuil. — Staphylinid. I. Sammlg. an Abbé Thuau (Pontigné); II. Sammlg. u. exot. Histerid., Clerid. u. Coccinellid. an E. Armitage. — Pselaphid., Paussid. u. Seydmaenid. an J. Croissandeau. — Trichopterygid. u. Corylophid. an Ph. B. Mason. — Cryptophagid. u. Cucujid. an A. Grouvelle. — Byrrhid., Chelonariid. u. Endomychid. an E. Grandjean. — Lucanid. via E. Heyne (Leipzig) vereinzelt. — Passalid. an M. Dollé. — Coprophag., Trogin. u. Glaphyrin. an C. Felsche. — Melolonthid. u. Rutelid. an E. Brenske. — Cetoniid. an V. Guédél (Grenoble). — Ptinid. u. Anobiid. an A. Gambey. — Cisid. an A. Doderò (Genova). — Tenebrionid. an E. v. Oertzen. — Cistelid., Nilionid., Pythid., Melandryid., Lagriid. u. Pedilid. an Ch. Alluaud. — Anthicid., Pyrochroid., Mordellid. u. Rhipiphorid. an L. A. Lajoie. — Scolitid. an Neervoort van de Poll. — Exot. Anthribid.

- an L. Fairmaire. — Brenthid. via L. Fairmaire an R. Oberthür (Rennes). — Curculionid. ex parte via J. C. Bowring an Brit. Mus. N. H., London; ex parte via Neervoort van de Poll an A. Solari (Genova); ex parte an Soc. Ent. France, Paris. — Pal. Longicorn. u. Lariid. d. Welt an M. Pic (Digoin). — Chrysomelid. an Jos. Hamal Nandrin (Liège). — Languriid. u. Erotylid. via E. Fleutiaux an Neervoort van de Poll; Erotylid. an R. Oberthür, Rennes (ob auch Languriid.?). — Coccinellid. ex parte via Zool. Mus. Tring an A. Sicard. — Trixagid. u. Throscid. an E. Fleutiaux (Nogent-sur-Marne).
- Jelski, Konstantin von (1837—1896), Ausbeuten aus Franz. Guyana (1865/69) u. Peru (1867/78; 1875/78 zusammen mit J. Sztolcman) ex parte an Panstw. Muz. Zool., Warschau; ex parte (spec. Coleopt.) via S. M. Solsky 1880 an Zool. Mus. Leningrad; ex parte (spec. Lepidopt.) via N. Erschoff 1896 an Zool. Mus. Leningrad.
- Jenison-Walworth, Rudolf Graf von (—ca. 1835), Coleopt. u. Lepidopt. via J. Gistel ab 1834 ex parte vereinzelt, ex parte an G. A. W. Herrich-Schaeffer.
- Jenison-Walworth, Tophan Wilhelm Graf von (1796—1853), Verkaufte nebenbei Insekten seiner Ausbeuten aus Südfrankreich u. Spanien (1825!).
- Jenkinson, F J H (1853—1923), Haupt-Sammlg. Lepidopt. an Zool. Mus. Cambridge, Engl. (einzelne Exemplare auch an Brit. Mus. N. H., London).
- Jenner, Eduard von (—), Coleopt. u. Lepidopt. (spec. Macros der Schweiz) an Walter Burghold (Bern).
- Jenner, James Herbert Augustus (1849—1924), Sammlg. via Lewes Scient. u. Liter. Soc. an Mus. Borough (Engl.).
- Jennicke, (—), Dipt. u. Hymenopt. an L. W. Schaufuß.
- Jennings, F B (—...), Brit. Homopt. 1914 an Brit. Mus. N. H., London.
- Jensen, Fritz (1890—...), Ausbeuten der norweg. Exped. nach Sibirien (Jenissei, Altai etc.: 1914) 1916 an Zool. Mus. Oslo.
- Jensen, Otto Gordius (1833—1905), Sammlg. 1879/80 an Zool. Mus. Kopenhagen.
- Jensen-Haarup, Anders Christian (1863—1934), Verkaufte nebenbei Insekten seiner Ausbeute aus Argentinien, spec. Mendoza (1905!). — Dänische u. exot. Coleopt., Apid. u. Hemipt. 1928/34 an Zool. Mus. Kopenhagen.
- Jerschoff, N.: siehe Erschoff.
- Joachim, H (—), Sphingid. via Ch. u. R. Oberthür ca. 1924 an B. Preston Clark (Boston).

- Joannis, Daniel Marie Léon de (1803—1868) u. Joseph de (1853—1932), Macro-Lepidopt. der Welt an Mus. Nation.Hist. Nat., Paris (Rhopaloc. 1919, Heteroc. 1931).
- Jobson, H W (—), Brit. Lepidopt. 1908 via J. C. Stevens (London) verauktioniert.
- Jørgensen, Peter, auch Pedro (1870—...), Hymenopt. von Dänemark 1906 an Landwirtsch. Hochschule, Kopenhagen. — Ins. von Argentinien vereinzelt: eine Sammlg. z. B. ca. 1910 via P. Esben-Petersen 1933 an Zool. Mus. Kopenhagen; Orthopt. an Acad. Nat. Sc., Philadelphia; Hymenopt. an Mus. La Plata.
- Johansen, Johan Peter (1844—1915), Staphylinid. von Dänemark 1915 an Zool. Mus. Kopenhagen.
- John, Georg (1863—1928), Cerambycid. 1924/25 an P. Kämmerer (Berlin).
- John, Hans (1888—), Notiophygus (Coleopt.) im Deutsch. Entom. Institut, Berlin-Dahlem.
- John, J S St (—), Brit. Lepidopt. 1894 via J. C. Stevens (London) verauktioniert.
- John, Kurt (—), Ins.-Händler in Großdenben-Leipzig. Vereinzelt alles (ca. 1910).
- John, Oscar Ivanovitsh (1875—1935), Pal. Noctuid. 1919 u. indomalay. Isopt. 1923 an Zool. Mus. Leningrad. — Thysanopt. 1933 an Brit. Mus. N. H., London.
- Johnson, C F (—), Brit. Lepidopt. 1930 via Stevens (London) verauktioniert.
- Johnson, Charles Willison (1863—1932), Dipt. (spec. Amerika) an Mus. Comparat. Zool., Cambridge (Mass.).
- Johnson, Orson Bennett (1848—1917), Sammlg. an Univ. Washington.
- Johnson, W (ca. 1815—1905), Lepidopt. vereinzelt.
- Johnson, William Frederick (1852—1934), Hinterlassene Ins.-Sammlg. von Irland an Nation. Mus., Dublin.
- Joicey, James John (1871—1932), Eigentümer des Hill Museums, welches nur Lepidopt. enthielt. Siehe dieses.
- Joigny: siehe Blondel de Joigny.
- Jonas, (Berlin-Pankow, — ca. 1897), Coleopt. ca. 1898 via A. Kricheldorf (Berlin) vereinzelt.
- Jonck: siehe De Jonck.
- Jones, Albert Hugh (1841—1924), Brit. Lepidopt. 1925 via Stevens (London) verauktioniert.
- Jones, E (Dukinfeld, —), Lepidopt. von Brasilien. an Brit. Mus. N. H., London.
- Jones, E H (—), Brit. Lepidopt. 1905 via J. C. Stevens (London) verauktioniert.

- Jones, William (—), Lepidopt. via F. D. Drewitt 1925 an Hope Mus., Oxford.
- Jordan, R (—ca. 1923), Lepidopt., spec. exot. (Sammlg. hatte gelitten), 1923 via Unger (Dresden) an Schlüter & Mass (Halle a. S.).
- Jordis, Carl (—1903), Pal. Lepidopt. via W. Maus, 1903 via E. A. Böttcher (Berlin) vereinzelt.
- Joseph, Gustav (1828—ca. 1891), Sammlg. 1907 via W. Hoefig, 1920 via Staudinger & Bang-Haas (Dresden-Blasewitz) vereinzelt.
- Joss, J. R (Wien, —), Coleopt. via G. Dahl vereinzelt.
- Joukl, Hans A (1862—1910), Lepidopt. an Nation. Mus., Prag.
- Jousselin, Louis Emanuel de (—), Sammlg. via E. Olivier 1914 an Mus. Nation. Hist. Nat., Paris.
- Joutel, Louis Hippolyte (1858—1916), Sammlg. an C. W. Leng.
- Joy, Norman H (—. . .), Typen seiner Coleopt. an Brit. Mus. N. H., London. — Rest 1933 an South London Ent. Soc., London.
- Judeich, Johann Friedrich (1828—1894), Europ. Coleopt. an Zool. Inst. Forstl. Hochschule, Tharandt.
- Jürgensen, A (—), Deutsche Coleopt. u. Lepidopt. 1920 via Staudinger & Bang-Haas (Dresden-Blasewitz) vereinzelt.
- Julich, Wm (1839—1893), Sammlg. via Chr. H. Roberts ex parte an C. W. Leng, ex parte via E. D. Harris an Mus. Comparat. Zool., Cambridge (Mass.).
- Junckel, Gustav (1849—1919), Mitteleurop. Ins. via Staudinger & Bang-Haas (Dresden-Blasewitz) vereinzelt.
- Jung, Hugo (1844—1919), Pal. Coleopt. u. Lepidopt. an Städt. Mus., Arnstadt.
- Junger, Alexander Alexandrovitch (ca. 1853—ca. 1913), Rhopaloc. via A. N. Avinoff ca. 1920/22 an Zool. Mus. Leningrad.
- Jünghuhn, Fr (—), Ausbeuten aus Java u. Sumatra ca. 1845/50 an Zool. Univ. Mus., Halle a. S.
- Junker, Wilhelm (1840—1892), Ausbeute der Njam-Njam-Exped. (1879/82: Bohndorff!) via W. Schlüter (Halle a. S.) 1888/93 vereinzelt.
- Junod, Henri Alexandre (1863—1934), Ausbeuten aus Süd-Afrika ab ca. 1891 vereinzelt.
- Jupp, B E (—), Brit. Lepidopt. 1914 via J. C. Stevens (London) verauktioniert.
- Jurine, Louis (1751—1819), Sammlg. (spec. Hymenopt., Coleopt., Lepidopt. u. Hemipt.) an Naturhist. Mus., Genf.
- Jurriaanse, Jan Hendrik (1866—. . .), Exot. Macrolepidopt. 1932 an Rijks Mus. Nat. Hist., Leiden.
- Jussel, Rudolf (—), Tenthredinid. 1925 via A. Winkler 1932 an A. Doderò (Genua). — Restl. Hymenopt. ca. 1925 an Privat-

- Sammlg. A. Winkler (Wien). — Dipt. ca. 1925 via A. Winkler 1932 an Mus. Ent. „Pietro Rossi“, Duino.
- Kabis, Georg (1860—1913), Pal. Lepidopt. 1914 an Badisches Natural-Kabinett, Karlsruhe.
- Kachovskij, Georg Vsevolodovitsh (— . . .) u. Dmitriev, A A (—), Coleopt.-Ausbeuten der Exped. nach Abessinien (1896) 1900 an Zool. Mus. Leningrad.
- Kaden, Carl Gotthelf (1786—1867), Lepidopt. ab 1872 via L. W. Schaufuss, via C. Schaufuss vereinzelt: Rhopaloc. der Welt via H. Druce, via Godman u. Salvin an Brit. Mus. N. H., London; exot. Heteroc. via N. Erschoff 1893 u. 1896 an Zool. Mus. Leningrad; restliche Europäer ex parte via Staudinger & Bang-Haas (Dresden-Blasewitz), ex parte via E. Heyne vereinzelt. — Coleopt. vereinzelt, der letzte Rest via Ed. Müller (Edmüller), Berlin.
- Kaeber, H A (—), Coleopt. von Nord-Amerika an F. Hainbach.
- Käufel, Franz (— . . .), Aphodin. ca. 1925 an H. Stolz (Wien).
- Kafka, Josef (1858—1929), Pal. Coleopt. 1925 via Emm. Reitter (Troppau) vereinzelt. — Cicindelid., Carabid., Chrysomelini (spec. Orina), Dorcadion, Otiorrhynchus u. Tenebrionid. an O. Vogt (Berlin-Buch).
- Kafka, Karl L (—), Ins.-Händler in Wien-Währing u. Kladrau b. Mies (1863!). Vereinzelte alles.
- Kahr, Veit (1798—), Ins.-Händler in Fürstenberg (Steiermark). Verkaufte seine Ausbeuten, spec. aus Steiermark, Krain, Istrien u. Unteritalien. Vereinzelte alles (1860/65!).
- Kaiser, (Missionar in Neu-Guinea, —), Ausbeuten vereinzelt, ex parte an G. Hauser (Erlangen), ex parte an F. Förster (Oberkirch).
- Kaiser, Jakob (1834—1918), Hinterlassene Sammlg. Coleopt. an Naturhist. Mus., Bern.
- Kaiser, J C (—), Lepidopt. 1830(?) an Mus. Dresden; 1849 verbrannt.
- Kaiser, Oskar (1896—1935), Europ. Coleopt. (spec. Staphylinid.) noch im Besitz der Witwe.
- Kálalová-Di Lotte, Frau (— . . .), Ausbeuten aus Mesopotamien an Nation. Mus., Prag.
- Kalbreyer, G (—), Sammelte in Bogota (1888/95!) für Staudinger & Bang-Haas (Dresden-Blasewitz).
- Kalchberg, Adolf Baron von (1841—1899), Lepidopt. 1900 an Naturhist. Mus., Wien.

- Kalis, J P A (— . . .), Pal. Lepidopt. 1930 an Mus. Ent. „Pietro Rossi“, Duino.
- Kalisch, (ca. 1818—1874), Sammelte mit und für O. Staudinger in Island (1856), Süd-Spanien u. Andalusien (1856/58). — Hinterlassene Privat-Sammlg. Lepidopt. (spec. von Andalusien u. Süds Spanien) ca. 1874 via A. Kricheldorf an H. v. Türkheim.
- Kallenbach, F W G (—), Pal. Lepidopt. (incl. biolog. Material) 1910 via Zool. Laborat. Univ., Groningen, 1934 leihweise an Rijks Mus. Nat. Hist., Leiden.
- Kallert, E (—), Coleopt. der Welt vereinzelt.
- Kaltenbach, Johann Heinrich (1807—1876), Sammlg. 1880 via J. C. Stevens (London) verauktioniert.
- Kambersky, Otto (1859—1907), Pal. Coleopt. (spec. Kaukasus) 1907 an Nation. Mus., Prag.
- Kamerer, (Dr., —), Coleopt. 1896 an Naturhist. Verein, Schwäb. Gmünd.
- Kampen, P. N. V.: siehe Van Kampen.
- Kampmann, F E (—), Coleopt. im Städt. Mus. Colmar fast restlos vernichtet.
- Kamtschatka-Exped., schwedische: siehe R. Malaise.
- Kane, William Francis de Vismes (1840—1918), Brit. u. irische Lepidopt. an Nation. Mus., Dublin.
- Kannegieter, I Z (—), Coleopt.-Ausbeuten (1895/96), von Nias, Batol und den Mentawai-Inseln 1856 an Neervoort van de Poll.
- Kapczy-Haber, Ludwig von (—), Coleopt. 1915 an Ungar. Nation. Mus., Budapest.
- Kappler, August (1815—1887), Ins. von Guyana an Württ. Naturaliensammlg., Stuttgart.
- Karakorum-Expedition: siehe Niederländische Karakorum-Exped.
- Karaman, Edoardo (—), Coleopt. (spec. Dalmatien) an Städt. Mus., Spalato.
- Kardakoff, Nikolai (1885—. . .), Lepidopt.-Ausbeuten von Ceylon, Cochinchina 1909 u. Coleopt.-Ausbeuten vom Ussuri (1919/21) 1922 an Zool. Mus. Leningrad. — Lepidopt. vom Ussuri 1928/31 vereinzelt: Parnassier (incl. Typen) 1929 an K. Eisner (Berlin-Grünwald). — Papilionid. (excl. Parnassier) u. Saturniid. 1930 an M. Cretschmar (Celle). — Argynnis u. Melitea 1932 an Collier. — Geometrid. (incl. Typen) u. Sphingid. 1929/30 an Zool. Mus. Tring. — Alle sonstigen Typen sowie alle Limacodid., Cossid. u. Hepialid. 1929/30 an Zool. Mus. Berlin. — Arctiid. an P. Reich (Berlin). — Restl. Heteroc. 1931 an H. Bytinski-Salz (Padua). — Micros I. Auswahl an E. Mey-

- rick (Marlborough); Rest der Macros u. Micros 1922/35 an Deutsch. Entom. Institut, Berlin-Dahlem.
- Karsch, Ferdinand Anton Franz (1853—...), Typen meist im Zool. Mus. Berlin.
- Karsten, Hermann (1817—), Ins. von Columbien an Zool. Mus. Berlin.
- Kastschenko, Arsenius (Kiew, —), Pal. Lepidopt. (spec. Transkaukasus) an L. A. Sheljuzhko (Kiew).
- Katheder, C F Th (—), Coleopt. (spec. Frankfurt a. M. u. Andalusien) an Senckenberg. Mus., Frankfurt a. M.
- Katona (auch Kittenberger), Koloman (1880—...), Ausbeuten aus Deutsch-Ostafrika, Uganda (spec. 1913) u. Eritrea an Ungar. Nation. Mus., Budapest.
- Katter, Friedrich (1920—), Hinterlassene Sammlg. (spec. Coleopt.) via Schule in Moritzburg, 1920 via Staudinger & Bang-Haas (Dresden-Blasewitz) vereinzelt.
- Kaudern, Walter Alexander (1881—...), Ausbeuten aus Madagascar 1907 u. 1911/12 sowie Ausbeute der Exped. nach Celebes (1916/21) 1928 an Naturhist. Riksmus., Stockholm.
- Kaufmann, Eduard (—), Pal. Coleopt. ca. 1923 an E. Bokor (Budapest).
- Kaufmann, Josef (ca. 1836—1913), Coleopt. an Naturhist. Mus., Wien.
- Kaulwell, (Riga, —), Coleopt. von Livland via G. Seidlitz 1918 an Zool. Mus. München.
- Kautz, E (— 1895), Lepidopt. ca. 1895 via William Watkins (Eastbourne) vereinzelt.
- Kawall, Johann Heinrich Carl (1799—1881), Sammlg. ex parte an Naturforsch. Verein, Riga.
- Kawrigin, Wladimir (ca. 1861—1919), Pal. Lepidopt. 1919 an Zool. Mus. Leningrad.
- Kayser, (—), Verkaufte nebenbei in Halle a. S. Insekten (1854!).
- Kaznakov, Alexander Nikolaevitsh (—) u. Korshinskij, S (—), Coleopt.-Ausbeuten aus Turkestan via P. u. A. Semenov-Tian-Shansky an Zool. Mus. Leningrad. — Ausbeute aus Tibet (zusammen mit P. K. Kozlov) 1902 an Zool. Mus. Leningrad.
- Kearfott, William D (1864—1917), I. Auswahl nord-amerikan. Tortricid. an Amer. Mus. Nat. Hist., New York. — Restl. nord-amerikan. Micros (spec. Tineid. u. Tortricid.) an Wm. Barnes (Decatur, Ill.). — Sphingid. via Kny-Scheerer Co. (Dr. Lagai) an Lord Rothschild (Tring).
- Keays, A Lovell (—), Brit. Lepidopt. 1899 via J. C. Stevens (London) verauktioniert.

- Keene, (Missionar, —), Coleopt.-Dubletten von d. Queen Charlotte-Inseln (Brit. Columbia) an Nation. Mus., Washington.
- Keferstein, Georg Adolph (1793—1884), Lepidopt. 1884 an Zool. Univ. Mus., Halle a. S.
- Keitel, G T (sen., —), Ins.-Händler in Berlin. Verkaufte vor allem seine Ausbeuten aus Island, Lappland, Spanien, Mallorca u. Sardinien (zwischen 1850 u. 1860). — Hinterlassene Restbestände (fast nur pal. Coleopt.: alles andere von Anthrenen aufgeessen) via Sohn, 1903 via Enkel, via A. Kricheldorf (Berlin) vereinzelt.
- Kelch, August (1797—1859), Coleopt. ex parte (schlecht gehalten) an Gymnasium in Ratibor, ex parte via K. Letzner 1890 an Deutsch. Entom. Institut, Berlin-Dahlem.
- Kelecsényi, Karl (1854—1914), Ins.-Händler in Tavarnok. Vereinzelt alles.
- Keller, Adolph (—), Deutsche Lepidopt. an Zool. Univ. Mus., Tübingen.
- Keller, Max (1803—1873), Coleopt. via Sohn an Enkel Rud. Keller (Freiburg i. Br.).
- Kellers, (Dr., —), Ins. von Samoa via W. M. Giffard ca. 1931 an Bernice P. Bishop Mus., Honolulu.
- Kellicott, David Simon (1842—1898), Odonat. u. Lepidopt. an Ohio State Univ., Columbus (Ohio).
- Kellner, August (1794—1883), Deutsche Ins. (spec. Coleopt. von Thüringen) via Herzog von Coburg-Gotha ca. 1879 an Mus. Gotha.
- Kellogg, Vernon Lyman (1867—...), Sammlg. an Stanford Univ., Stanford (Calif.).
- Kemner, Nils Viktor Alarik (1887—...), Orthopt., Odonat. u. Lepidopt. von Java 1924 an Naturhist. Riksmus., Stockholm.
- Kemp, Stanley W (—), Ins. u. Arachnid. von Seistan 1918/19 an Ind. Mus., Calcutta. — Ins. u. Arachnid. der Abor-Exped. 1912 an Ind. Mus., Calcutta. — Alte Privat-Sammlg. brit. u. irischer Coleopt. 1910 an Nation. Mus., Dublin. — Brit. Odonat. 1921 an South London Ent. Soc., London. — Ins. u. Arachnid. der Siju Cave (Assam: Garo Hills) 1922 an Ind. Mus., Calcutta.
- Kempny, Peter (1862—1906), Neuropt. an Naturhist. Mus., Wien.
- Kempt, W (—), Brit. Lepidopt. 1917 via J. C. Stevens (London) verauktioniert.
- Kenderesy, Dionys von (—), Coleopt. ca. 1885 an Muz. Ist. Nat., Bukarest.
- Kendy, Karl (—), Coleopt. von Ungarn u. Bosnien 1915 an Ungar. Nation. Mus., Budapest.

- Kennel, Julius von (—), Privat-Sammlg. Lepidopt. (spec. Tortricid.) ca. 1922 an Zool. Univ. Mus., Riga.
- Kenrick, Sir George Hamilton (—), Lepidopt. d. Welt (spec. Neu-Guinea): Typen meist an Brit. Mus. N. H., London; Rest an Birmingham Mus. & Art Gallery, Birmingham.
- Kenward, J (—), Brit. Lepidopt. 1888 via J. C. Stevens (London) verauktioniert.
- Kerkhoven, Augustus E (—), Niederländ. u. ostindische Coleopt. an Rijks Mus. Nat. Hist., Leiden.
- Kern, Emil (ca. 1867—), Dipt.-Ausbeute von der Ruggsburg 1896/1905 ca. 1910 an L. Czerny (Kremsmünster).
- Kerr, William John (1854—1932), Sammlg. 1932 an C. W. H. Moller.
- Kerremans, Charles (1847—1915), Buprestid.: I. Sammlg. an Brit. Mus. N. H., London; II. Sammlg. (excl. Afrika, nicht Madagascar) 1923 an Mus. Nation. Hist. Nat., Paris; Afrika (excl. Madagascar) an Mus. Congo Belge, Tervueren. — Cicindelid. an E. Flentiaux (Nogent-sur-Marne).
- Kershaw, William (sen., —) u. James A (jr., 1866—), Ins. im Nation. Mus., Washington.
- Kettembeil, Max (— ...), Pal. Lepidopt. 1931 via A. Kricheldorf (Berlin) vereinzelt.
- Keyserling, E (—), Arachnid. an Brit. Mus. N. H., London.
- Kheil, Napoleon Manuel (1849—1923), Lepidopt. u. Orthopt. (spec. Spanien u. Frankreich) an Nation. Mus., Prag.
- Kiaer, Hans (1865—1929), Arktische Tenthredinid. an Zool. Mus. Oslo.
- Kibler, Paul (— ...), Ins.-Händler in Cannstatt. Ausbeuten aus Celebes (1906) vereinzelt.
- Kieffer, Jean Jacques (1857—1925), Besaß keine selbständige Sammlg. Hinterlassenes Material (hatte sehr gelitten!) an H. Nominé (Sarreguemines).
- Kiesenwetter, Ernst August Hellmuth von (1820—1880), Coleopt. ca. 1880 via Clemens Müller 1905 an Zool. Mus. München. — Reste der Hymenopt. u. Heteropt. im Mus. d. Naturwiss. Ges. „Isis“, Bautzen.
- Kiev: Zoolog. Laboratorium d. Polytechn. Instituts. Verkaufte (1908!) Insekten, später (1910!) unter dem Namen: Entomolog. Bureau d. „Naturforscher“.
- Killias, Eduard (1829—1891), Coleopt., Lepidopt. u. Hemipt. von Graubünden an Mus. Chur.
- Kindermann, Adalbert (sen., 1810—1860) u. A (jr., —), Ins.-Händler in Budapest. Verkaufte viele Ausbeuten (spec.

- Südost-Rußland, Nordwest-Altai [Usstkamenogorsk: 1855!], Syrien u. Anatolien) ex parte direkt, ex parte via J. Lederer.
- King, James J F X (—), Brit. Ins. an Univ. Mus., Glasgow.
- King, Robert Lethbridge (1823—1897), Coleopt. an Austral. Mus., Sydney.
- King, T W (—), Brit. Lepidopt. 1928 via Stevens (London) verauktioniert.
- Kingsley, Mary H (—), Coleopt.-Ausbeute aus West-Afrika an Brit. Mus. N. H., London.
- Kininger, Vincenz Georg (Wien, —), Lepidopt. an Maria Luise von Parma.
- Kinker J (— 1900), Coleopt. von Holland via Sohn an D. Mac Gillavry (Amsterdam). — Macro- u. Micro-Lepidopt. von Holland ca. 1910 an J. Th. Ondemans (Putten).
- Kinsey, Alfred C (1894—...), Cynipid. (incl. Gallen) in Indiana Univ., Bloomington (Ind.).
- Kirby, William (1759—1850), Gesamte Sammlg. 1835 an Ent. Soc., London. Vieles ging im Laufe der Zeit verloren. Schließlich wurde 1863 ein großer Teil der Hymenopt. u. Typen der Hemipt., Orthopt., brit. Curculionid. u. Staphylinid. an das Brit. Mus. N. H., London, abgegeben. — Ins. d. Rocky Mts. an Brit. Mus. N. H., London.
- Kirby, William Forsell (1844—1912), Typen (spec. Hemipt. u. Orthopt.) meist im Brit. Mus. N. H., London.
- Kirchsberg, Manger von (—), Coleopt. ca. 1885 via A. Schuster, via A. Gassner verteilt: Cicindelid., Carabid., Cantarid., Clerid., Phytophaga, Longicorn. u. Rhynchophora an A. Winkler (Wien). — Staphylinid. ? an O. Scheerpeltz (Wien). — Silphid. u. Lamellicorn. an A. Gaßner. — Buprestid. an A. v. Hoscheck (Sevnica ob Savi). — Pselaphid. u. Scydmaenid. an E. Moczarski.
- Kiritshenko, Alexander Nikolaevitsh (1884—...), Ausbeuten v. Talysch, Krim u. Kaukasus (1909), Syr-Darja, Sémirétshié, Buchara, Persien, Mongolei u. Ussuri sowie Privat-Sammlg. Lepidopt. 1912 an Zool. Mus. Leningrad. — Coleopt. (zusammen mit seinem Bruder Alexis) 1911 an Zool. Mus. Leningrad.
- Kirk, Harry B (1885—...), Carabid.-Sammlg. (zusammen mit A. B. Champlain) ca. 1921 an Bureau of Plant Industry, Harrisburg (Pa.).
- Kirkaldy, George Willis (1873—1910), Hemipt. an J. R. de la Torre Bueno (Tucson, Ariz.); vieles auch im Bernice P. Bishop Mus., Honolulu.
- Kirsch, Theodor Franz Wilhelm (1818—1889), Typen im Mus. Dresden.
- Kirschbaum, Carl Ludwig (1812—1880), Pal. Ins. (spec. Coleopt.,

- Hemipt. u. Hymenopt.) 1881 an Naturhist. Mus., Wiesbaden. — Dupla vereinzelt.
- Kirstein, (Kriegsrat, —), Märkische Coleopt. an Zool. Mus. Berlin.
- Kittenberger, K.: siehe Katona.
- Kittner, Theodor (—), Pal. Coleopt. 1908 via Naturforsch. Verein, Brünn, 1931 via Emm. Reitter (Troppau) vereinzelt.
- Kläger, Hermann (1847—1923), Ins.-Händler in Berlin. Vereinzelt alles. — Privat-Sammlg.: Europ. Cicindelid. 1894 an H. Roeschke. — Pal. Carabid. ca. 1900 an K. Lüders. — Doreadion 1915 an Deutsch. Entom. Institut, Berlin-Dahlem. — Restl. pal. Coleopt. ca. 1900 an J. Greiner (Berlin).
- Kläger, O (—1866), Ins.-Händler in Berlin (ab ca. 1835). Vereinzelt alles.
- Klages, Edward Alfred (1868—...), Lepidopt.-Ausbeuten von Ciudad Bolivar (Orinoco, 1898) an Zool. Mus. Tring. — Lepidopt.-Ausbeuten von Suapure (Rio Caura, 1899/1900): Heteroc. an Nation. Mus., Washington. — Rhopaloc. via A. G. Weeks an Mus. Comparat. Zool., Cambridge (Mass.).
- Klane, Heinrich (—1922), Dipt. an Nat. Hist. Mus., Maastricht.
- Klapálek, Franz (1863—1919), Sammlg. via Tschechoslov. Entom. Ges. an Nation. Mus., Prag. — Dupla an Nation. Mus., Prag.
- Klebs, Richard (ca. 1840—1911), Bernstein-Inclusen via Witwe an Paläont. Mus., Königsberg i. Pr.
- Kleemann, Christian Friedrich Carl (1735—1789), Sammlg. verschollen.
- Klein, E (—), Mitteleurop. Lepidopt. 1932 via Staudinger & Bang-Haas (Dresden-Blasewitz) vereinzelt.
- Klein, Marcel (—...), Coleopt. v. Elsaß 1926 an Zool. Univ. Mus., Straßburg.
- Klein, Peter Adolf (1853—1889), Ins. v. Java, Sumatra etc. 1885 via Ent. Verein Kopenhagen 1910 an Zool. Mus. Kopenhagen.
- Kleinschmidt, Otto (1870—...), Sammlg. an Forschungsheim f. Weltanschauungskunde, Wittenberg.
- Klemensiewicz, Stanislaus (—1919), Lepidopt. via Jul. Brunicki an Poln. Akad. Wiss., Krakau.
- Klementz, (—), Coleopt.-Ausbeute aus d. Nord-West-Mongolei 1895 an Zool. Mus. Leningrad.
- Kletke, Paul (—), Pal. Coleopt. an Zool. Univ. Mus., Breslau.
- Klima, Anton (1871—...), Pal. Staphylinid. 1928 an O. Scheerpeltz (Wien).
- Klimesch, Josef (1884—1935), Coleopt. (spec. Ipid.) 1930 an A. Winkler (Wien).

- Klinckowström, Axel Alexander Camille Rudolf Emanuel Baron von (1867—...), Ausbeute aus Island (1909/11), Grönland (1913) und den Färoe-Inseln (1915) an Naturhist. Riksmus., Stockholm.
- Kling, (—), Ausbeuten aus Togo ex parte an Zool. Mus. Berlin.
- Klingelhöffer, Georg Friedrich Karl Victor (1808—1883), Sammlg. (spec. Coleopt.) via W. Scriba vereinzelt.
- Klinkhardt, (Glauchau, —), Coleopt. ca. 1921 via A. Kricheldorf (Berlin) vereinzelt.
- Klocke, E (—1857), Ins.-Händler in Dresden. Firma gegründet 1855. 1857 Nachfolger L. W. Schaufuß.
- Klöcker, Albert (1862—1923), Lepidopt. d. Welt an G. Wedell-Wedellsborg (Kopenhagen). — Lepidopt. von Grönland an Zool. Mus. Tring. — Lepidopt. von Dänemark: I. Auswahl an G. S. Larsen (Faaborg). — Restl. Ins. von Dänemark u. Syrphid. d. Welt an Zool. Mus. Kopenhagen.
- Kloiber, Josef (1872—...), Coleopt. von Österreich (spec. Staphylinid.) ca. 1918 u. 1929 an Oberösterr. Landesmus., Linz a. D.
- Klopsch, Johann Ernst (1790—1853), Lepidopt. an Gymnasium zu St. Maria Magdeline, Breslau.
- Klos, (—), Lepidopt. an P. Ronnicke.
- Kloss, H (Berlin, —...), Lepidopt. ca. 1906 via Zobryś & Wolter (Berlin) vereinzelt.
- Klots, Alexander B (—), Lepidopt. 1934 an Amer. Mus. Nat. Hist., New York.
- Klügel, (Potsdam, —), Coleopt. (excl. Cicindelid., Carabid. u. Scarabaeid.) ca. 1900 via A. Kricheldorf (Berlin) vereinzelt.
- Klug, Johann Christoph Friedrich (1775—1856), Stellvertretender Direktor d. Zoolog. Mus. Berlin. — Privat-Sammlg. (spec. Hymenopt.) an Zool. Mus. Berlin.
- Knab, Frederick (1865—1918), Nord- u. südamerikan. Ins. an Nation. Mus., Washington.
- Knaben, Nils (1898—...), Ins. der norweg. Staats-Exped. nach Grönland (1829/31) an Zool. Mus. Oslo.
- Knaggs, Henry Guard (1832—1908), Brit. Lepidopt. 1870 via J. C. Stevens (London) verauktioniert.
- Knapp, (—), Lepidopt. an Mus. Gotha.
- Knatz, Ludwig (1831—1892), Hinterlassene Sammlg. Lepidopt. von Hessen an Zool. Mus. Berlin.
- Knaus, Warren (—...), Coleopt. ca. 1925 an Ent. Mus. Kansas State Agric. Coll., Manhattan (Kans.).
- Knauth, Johannes (1843—1905), Mitteleurop. Coleopt. an Mus. Dresden.

- Knecht, Heinrich (—1900), Coleopt. an N. Stöcklin.
- Knechtel, Wilhelm (1884—...), Coleopt. an Laborat. Syst. Zool. Univ., Bukarest.
- Knight, Harry Hazelton (1889—...), Mirid. im Iowa State Coll., Ames (Iowa).
- Knisch, Alfred (1885—1926), I. Auswahl Hydrophilid. (incl. Typen) an A. d'Orchymont (Brüssel). — Rest vereinzelt.
- Knobbe, Ferdinand (—1869), Coleopt. ex parte an Senckenberg. Mus., Frankfurt a. M.
- Knoch, August Wilhelm (1742—1818), Coleopt. an Zool. Mus. Berlin.
- Knörlein, Josef (1806—1883), Pal. (spec. oberösterr.) Coleopt. u. Lepidopt. 1835 u. 1861 an Oberösterr. Landesmus., Linz a. D.
- Knothe, Agnes (—) u. Magdalene (—), Ausbeuten aus Transvaal ex parte an Zool. Mus. Berlin.
- Knowlton, George F (1901—...), Aphid. 1926 an Utah State Agric. Coll., Logan (Utah).
- Kny-Scheerer Co. (Dr. G. Lagai): Natural- u. Ins.-Handlung in New York ab ca. 1890; noch existierend.
- Knyvett, (Major, —), Lepidopt. von Asien via A. Carnegie, via W. J. Holland an Carnegie Mus., Pittsburgh.
- Kobert, Hans (sen., 1850—1913) u. O (jr., —), Curculionid. 1923 an O. Ringelke (Magdeburg). — Rest an Witwe (Naumburg a. S.).
- Koča, György (Duro) (1853—1924), Coleopt. von Kroatien ca. 1910 u. Lepidopt. von Kroatien 1912 an Kroat. Nationalmus., Zagreb.
- Koch, A (Potsdam, —), Lepidopt. an Mus. Potsdam (genauere Angabe 1935 nicht zu ermitteln).
- Koch, Carl (Sohn von L. Koch, 1855—1920), Dipt. an Naturhist. Ges., Nürnberg (Sammlg. hat stark gelitten!).
- Koch, Carl Ludwig (1778—1857), Haupt-Sammlg. Arachnid. via L. Koch jr. an Brit. Mus. N. H., London; restl. Material ex parte an Zool. Mus. Berlin. — Coleopt. an Naturhist. Ges., Nürnberg.
- Koch, Franz Otto (—), Lepidopt. d. Welt an Phylet. Mus., Jena.
- Koch, Gabriel (1807—1881), Verkaufte nebenbei Insekten in Frankfurt a. M. — Privat-Sammlg. Lepidopt. ex parte an Zool. Garten, Frankfurt a. M.; ex parte an Senckenberg. Mus., Frankfurt a. M.; ex parte an Zool. Mus. Berlin. — Hymenopt. ex parte an Zool. Mus. Berlin.
- Koch, Jan Willem Reinier (1860—1924): siehe Niederländ. Neu-Guinea-Exped.
- Koch, Ludwig (Sohn von C. L. Koch, 1825—1908), Haupt-Sammlg.

- Arachnid. an Brit. Mus. N. H., London. — Restl. Material ex parte an Zool. Mus. Berlin. — Coleopt. an Naturhist. Ges., Nürnberg.
- Koch, Max (1870—1926), Sammlg. 1926 via R. Korschevsky 1935 an Staudinger & Bang-Haas (Dresden-Blasewitz). — Hinterlassenes Material der M. Kreyenberg'schen Ausbeuten 1926 an Deutsch. Entom. Institut, Berlin-Dahlem.
- Koch, Otto Valdemar (1852—1902), Coleopt. von Dänemark: I. Auswahl 1893 an Zool. Mus. Kopenhagen; Rest via Landwirtschaftl. Hochschule Kopenhagen 1927 an Naturhist. Mus., Aarhus. — Coleopt. von Italien via Ent. Verein Kopenhagen 1910 an Zool. Mus. Kopenhagen.
- Koch-Grünberg, Theodor (1872—1924), Ausbeuten vom Rio Negro (1903/05) an H. Fruhstorfer.
- Koebele, Albert (1853—1924), Dienstliche Ausbeuten seiner Reisen ex parte an Nation. Mus., Washington; ex parte (Coccinellid. sowie parasit. Hymenopt.) an Exper. Station Hawaiian Sugar Plant. Assoc., Honolulu. — Privat-Sammlg. Coccinellid. u. Coccid. der Welt an Calif. Acad. Sc., San Francisco.
- Koehlin, Oscar (—), Coleopt. 1895 via H. Donckier (Paris) vereinzelt: Cicindelid. an E. Fleutiaux (Nogent-sur-Marne). — Exot. Carabid. an G. Meyer-Darcis. — Europ. Carabid., Cupesid., Clerid., Lymexylonid., Silphid., Trichopterygid., Scaphidiid., Phalacrid., Ptinid., Heterom., Lamellicorn., exot. Chrysomelid. u. Lucanid. an M. C. Le Boul (St. Servan). — Hydrocantharid., europ. Gyrinid., Endomychid. u. Coccinellid. an A. Srnka. — Staphylinid. an H. Desbordes. — Pselaphid., Paussid. u. Scydmaenid. an Zool. Mus. Tring (siehe dieses). — Histerid. an G. Lewis. — Passalid. an Bepmale (Paris). — Coprophaga an G. Meyer-Darcis. — Melolonthid. an E. Brenske. — Euchirid. an V. J. Driancourt (St. Denis). — Rutelid. an C. Felsche. — Dynastid., Curculionid. u. exot. Longicorn. an O. v. Friedenfeldt. — Lucanid. (exot.), Cebriionid., Rhipicerid. u. Dascillid. an L. Fairmaire. — Malacoderm., Cistelid., europ. Rhipicerid. u. Anthicid. an Grossin. — Bostrychid. an A. Duchaussoy (Rouen). — Pyrochroid. u. Oedemerid. an A. F. A. Leesberg. — Cantharid. an A. Fumouze (Paris). — Scolytid. u. Platypodid. an J. A. M. Magnin (Paris). — Brenthid. an Pardoux. — Pal. Longicorn. 1895 an M. Pic (Digoin).
- Koenicke, F (—), Hydrachnid. an Zool. Mus. Berlin.
- Koenig, (Berlin, —), Pal. Lepidopt. via A. Kricheldorf (Berlin) vereinzelt.
- König, (Berlin, —), Lepidopt. ca. 1895 an G. Wertheim (Berlin).
- Koenig, Eugen (— . . .), Ins.-Händler in Leningrad (1886/92!); 1893/1914 unter d. Namen Mme. P. Koenig (Tiflis). — Privat-

- Sammlg. pal. Coleopt. an Mus. Tiflis. — Exot. Coleopt. 1901 an Zool. Mus. Leningrad.
- König, Johan Gerhard (1728—1785), Ausbeuten aus Indien (nicht Sammlung!) via „Charlottenborg-Sammlg.“, Kopenhagen, verloren.
- Kösters, (Sarbeck, —), Coleopt. an Vikar Althelmig (Bevergern).
- Kohaut, Rudolf (1858—1908), Aphanipt. 1908 an Ungar. Nation. Mus., Budapest.
- Kohl, Franz Friedrich (1851—1924), Hymenopt. im Naturhist. Mus., Wien.
- Kohlenberg, Hermann (1865—...), Nebenbei Ins.-Händler in Braunschweig. Vereinzelt alles. — Privat-Sammlg. Lepidopt. der Welt 1920 via Staudinger & Bang-Haas (Dresden-Blasewitz) vereinzelt. — Dupla an Naturhist. Mus., Braunschweig.
- Kohtz, (Frankfurt a. O., —), Coleopt. 1910 via A. Heyne (Berlin) vereinzelt.
- Kokujev, Nikita Rafailowitsch (—), Hymenopt. an Zool. Mus. Leningrad. — Coleopt. via A. Jakovlev 1914 an Zool. Mus. Leningrad.
- Kolazy, Josef (— ca. 1895), Hymenopt. (spec. Nieder-Österreich) 1891 an Naturhist. Mus., Wien.
- Kolbe, Hermann Julius (1855—...), Coleopt.-Typen im Zool. Mus. Berlin. — Privat-Sammlg. vereinzelt, ex parte an Prov. Mus. f. Naturk. Münster.
- Kolenati, Friedrich A (1813—1864), Hauptmasse seiner Sammlg. in Techn. Hochschule, Brünn. — Ins. ex parte an Zool. Mus. Leningrad, ex parte (mitteleurop. Coleopt. u. Trichopt.) an Nation. Mus. Prag, ex parte (Coleopt.-Typen) via J. Oberst (Leningrad) verschollen. — Acarin. an Zool. Mus. Berlin.
- Kolisko, Alfred (—), Lepidopt. 1921 an Zool. Mus. Tring.
- Koller, A (—), Kongo-Ins. an Mus. Congo Belge, Tervuren.
- Kolthoff, Gustaf (Vater, 1845—1913), Ins. der Exped. nach Grönland (1900) an Naturhist. Riksmus, Stockholm.
- Kolthoff, Kjell Gustaf Adolf Henrik (Sohn, 1871—...), Ausbeuten aus China (1921/22) 1923 an Naturhist. Riksmus., Stockholm.
- Koltze, Wilhelm (1839—1914), Pal. Coleopt. 1914 an Deutsch. Entom. Institut, Berlin-Dahlem.
- Komarov, W (—), Coleopt.-Ausbeuten aus Ost-Sibirien, Nord-Korea u. Transkaspien via P. u. A. Semenov-Tian-Shansky an Zool. Mus. Leningrad.
- Kominek, Johann (—), Coleopt. an E. A. Bielz.
- Konow, Friedrich Wilhelm (1842—1908), Hymenopt. (spec. Tenthredinid.) 1908 via G. Kraatz an Deutsch. Entom. Institut, Berlin-

- Dahlem. — Dupla (nicht Supplemente!) 1906 via A. Heyne (Berlin) vereinzelt: ex parte an Zool. Mus. Hamburg, ex parte via H. Soldanski an Zool. Mus. Berlin. — Hinterlassene Sammlg. pal. Coleopt. via A. Heyne an Mus. Maltzaneum, Waren (Müritz). — Restl. pal. Coleopt. u. sonstige Ins.-Sammlg. vereinzelt.
- Konrad, Erich (—), Lepidopt.-Ausbeuten (spec. aus Kamerun: bis 1912) an Zool. Mus. Berlin.
- Kopp, Karl Theodor (1856—1917), Biolog. Sammlg. (spec. Hymenopt.-Bauten) 1917 an Württ. Naturaliensammlg., Stuttgart.
- Koppe, (—), Ausbeuten, aus Mexiko ex parte an Zool. Mus. Berlin.
- Korb, Max (1851—1933), Ins.-Händler in München. Vereinzelt alles. Begleitete 1873/74 die Rohlf'sche Exped. nach der Libyschen Wüste. — Sammelte in Suakim, Massaur u. Nubien (1875), ferner zusammen mit Theodor von Heughen in Aegypten (1876). Von 1877/1910 sammelte er zusammen mit seiner ersten Frau Rosina: in den Alpen (1877/79), Spanien u. Portugal, Algier, Kaukasus u. Armenien, Kleinasien, Alai u. Transalai (1905) sowie am Amur u. Ussuri. — Mit seiner zweiten Frau Josefine sammelte er in Spanien (1912) u. Anatolien (1914).
- Korb, Paul (Liegnitz, —), Lepidopt. 1920 via Staudinger & Bang-Haas (Dresden-Blasewitz) vereinzelt.
- Korlević, Anton (1851—1915), Pal. Coleopt., Hymenopt. u. Rhynchot. (spec. Croatien) 1890, Zoocecid. 1907 u. hinterlassene Hymenopt. 1915 an Zool. Nation. Mus., Zagreb.
- Korn, (Magdeburg, —), Pal. Lepidopt. ca. 1897 via A. Kricheldorf (Berlin) vereinzelt.
- Korshinskij, S.: siehe Kaznakov.
- Koschitzky, von (1843—1918), Sammlg. an Naturhist. Mus., Lübeck.
- Koser, Franz (— 1904), Lepidopt. 1907 via Zobrys & Wolter (Berlin) vereinzelt.
- Koshantschikov, V. D.: siehe Kozhantschikov.
- Kossmann, Max (1840—1902), Sammlg. an Städt. Mus., Liegnitz.
- Kotschy, Theodor (—), Ausbeute der Jos. v. Russegger'schen Reise nach Ägypten, Nubien, Syrien, Palästina u. Cypern (1836/38) an Naturhist. Mus., Wien.
- Kotula, Boleslaus (1849—1898), Sammlg. (spec. europ. Coleopt., Hymenopt. u. Hemipt.) 1891 an Physiogr. Mus. Poln. Akad. Wiss., Krakau.
- Kotzsch, Friedrich August (sen., 1836—1910), Lepidopt. (spec. Agrotis u. Sesia von Sachsen) ca. 1913 an A. Leonhardi.
- Kotzsch, Hans (1901—...), Ins.-Händler in Dresden-Blasewitz. Seit

- 1925 Nachfolger von Herm. Wernicke. Vereinzelt alles, auch seine Ausbeuten von Lappland (1929), der Rybatschi-Halbinsel (1933) u. Armenien (1934).
- Ko warz, Ferdinand (1838—1914), I. Dipt.-Sammlg. (pal.) 1899/1900 an Zool. Mus. Leningrad. — II. Dipt.-Sammlg. via G. Verrall an J. E. Collin (Newmarket). — III. Dipt.-Sammlg. (pal.) 1908 an Oberösterr. Landesmus., Linz. — IV. Dipt.-Sammlg. (spec. Franzensbad u. Umgebung) 1925 an Naturhist. Riksmus., Stockholm.
- Koy, C von (Wien, —), Coleopt. an Ludw. Löwe (Wien).
- Koy, Tobias (1757—1809), Lepidopt. via Em. Frivaldszky an Ungar. Nation. Mus., Budapest.
- Kozhantschikov, Wassilij Dmitriewitsch (1866—...), Coleopt.-Ausbeuten aus Turkestan, Transkaspien u. Ost-Sibirien via P. u. A. Semenov-Tian-Shansky 1924 an Zool. Mus. Leningrad.
- Koziorowicz, (—), Ins. von Frankreich an J. Croissandeau.
- Kozlov, Peter K (1863—1935), Ausbeuten aus Ost-Turkestan, dem Kuenlun u. der Sungarei (1889/90), vom Tian-Shan (1893/95) sowie der Mongolei, Gobi u. Tibet (1899/1901) via P. u. A. Semenov-Tian-Shansky 1896 u. 1902 an Zool. Mus. Leningrad. — Ausbeuten aus der Mongolei (spec. Urga, 1923/26) an Zool. Mus. Leningrad. Siehe auch A. N. Kaznakov u. W. Rorobovskiy.
- Kraatz, Gustav (1831—1909), Sammlg. 1909 an Deutsch. Entom. Institut, Berlin-Dahlem.
- Kraatz-Koschlau, Alexander von (—1897), Coleopt. (spec. Ceroglossus) via P. Richter (Berlin-Pankow) vereinzelt: Ceroglossus via Neervoort van de Poll, via O. E. Janson (London), vereinzelt; restl. Coleopt. via E. Witte an Senckenberg. Mus., Frankfurt a. M.
- Kracik, V (—1912), Hinterlassene Sammlg. Coleopt. von Mittel-Europa an Nation. Mus., Prag.
- Krahnert, Julius (1843—1925), Ins. von Eisleben u. Umgebung an seinen Sohn (Berlin-Charlottenburg).
- Kramer, Christian Carl (1732—1764), Sammlg. (hat stark gelitten) an Zool. Mus. Kopenhagen. — Die auf der Forskål'schen arabischen Reise 1762/64 gesammelten Insekten sind verloren gegangen.
- Kramer, Paul (—1898), Acarina an Zool. Mus. Berlin.
- Krasnov, A (—), Coleopt.-Ausbeuten d. Exped. nach Sémirétschjé via P. u. A. Semenov-Tian-Shansky an Zool. Mus. Leningrad.
- Kratz, Rudolf (—), Mitteleurop. Lepidopt. 1920 via Staudinger & Bang-Haas (Dresden-Blasewitz) vereinzelt.
- Krause, Ernst, auch unter dem Namen „Carus Sterne“ (1839—1903), Sammlg. an einen Verwandten in Zielenzig.

- Krause, Franz Julius (1833—1898), Pal. Lepidopt. (spec. Micros) ca. 1890 via E. Heyne (Leipzig) vereinzelt: Micros an J. v. Schlumberger. — Coleopt. der Welt via W. Drexler, via C. Schmid (Greifswald), 1930 via A. Kricheldorf (Berlin) vereinzelt: Coleopt. von Thüringen (excl. Coccinellid., Cerambycid. u. ex parte Chrysomelid.) 1931 an Thüring. Heimatmus., Erfurt.
- Krauss, Ferdinand (—), Ausbeute aus Südafrika (Kaffernland, Kap etc.) vor 1846 an Württ. Naturaliensammlg., Stuttgart.
- Krauss, Hermann (1869—...), Coleopt. (exl. Typen) via F. Neumann ca. 1922 an A. Winkler (Wien). — Typen (excl. Carabid.) in den Sammlungen von J. Breit u. O. Scheerpeltz.
- Krebs, Ludwig (—), Ausbeuten aus der Kap-Kolonie (1819/23) 1835 ex parte an Zool. Mus. Berlin, ex parte via M. C. Sommer vereinzelt.
- Kreczmer, Arkadiusz (—), Lepidopt. von Warschau u. d. Baltikum an Mus. f. Industrie & Landwirtschaft, Warschau.
- Krekich-Strassoldo, Hans, Edler von Treuland (1864—1929), Anthicid. an R. Heberdey (Graz).
- Kremky, Jerzy (1897—...), Lepidopt. u. Coleopt. von Polen an Panstw. Muz. Zool., Warschau.
- Kretschmar, C A (1804—), Lepidopt. an H. v. Türckheim. — Coleopt. via G. Kraatz 1905 an Deutsch. Entom. Institut, Berlin-Dahlem.
- Kretschmar, Egon (1856—), Ins.-Händler in Dresden (1894/96!). — Restbestände (spec. exot. Lepidopt.) via W. Spemann, 1917 via Staudinger & Bang-Haas (Dresden-Blasewitz) vereinzelt.
- Kreusler, (—), Coleopt. an South Austral. Mus., Adelaide.
- Kreyenberg, Martin (1872—1814), Sammelte als Marinearzt 1902/05 an den Küsten von Australien, in den deutschen Kolonien in der Südsee u. an der ganzen Küste von China; 1905/07 in Ping-jang (Kiang-si); ab 1908 in Nord-China auf der Bahnstrecke Tientsin-Pukow (Jen-tschou-ful); später auf der Insel Mahaba bei Manila. — Ausbeuten ex parte an Städt. Mus., Magdeburg; ex parte via M. Koch an Deutsch. Entom. Institut, Berlin-Dahlem; ex parte vereinzelt.
- Kricheldorf, Adolf (Vater, 1824—1890), Albert (Sohn, 1852—1924) u. Adolf (Enkel, 1881—...), Inhaber einer 1873 gegründeten Insekten-Handlung in Berlin, welche viele Sammlungen vereinzelt hat.
- Kricheldorf, Franz (1852—1924), Ausbeute aus China (zusammen mit A. E. Pratt) via J. H. Leech an Zool. Mus. Tring (siehe dieses).
- Kricheldorf, Julius (Vater, 1830—1910) u. Hermann (Sohn, ca.

- 1868—1928), Pal. Lepidopt. (spec. Parnassier) 1910 via M. Bartel (Berlin) vereinzelt: magna ex parte an F. Philipps.
- Kriechbaumer, Anton (jr., 1849—...), Europ. Coleopt. 1922 an Zool. Mus. München.
- Kriechbaumer, Joseph (1819—1902), Europ. Ins. u. Hymenopt. der Welt an Mus. München.
- Krieger, Johan Frederik (manchmal auch Krüger geschrieben, ca. 1764—1830), Ausbeuten (spec. Afrika) an Zool. Mus. Kopenhagen.
- Krieger, Karl Richard (1856—1920), Pal. Hymenopt. (spec. Ichneumonid.) 1935 an Zool. Mus. Berlin.
- Krieger, Othon (—), Mexikan. Lepidopt. (spec. Sphingid.) via Kny-Scheerer Co. (Dr. Lagai) an W. Rothschild (Tring).
- Krieghoff, Edmund Heinrich Christian (1844—1906), Pal. Ins. (spec. Thüringen) 1907 via Staudinger & Bang-Haas (Dresden-Blasewitz) vereinzelt.
- Kristen, Adolf (Forstmeister in Szaszkabánya, —), Dipt. u. Hymenopt. von Ungarn 1909 an Ungar. Nation. Mus., Budapest.
- Kristensen, Gunnar (1870—...), Hauptteil seiner Ausbeuten aus Abessinien u. Eritrea (1909/14) vereinzelt; Rest 1926 an Zool. Mus. Kopenhagen.
- Kröber, Otto (1882—...), Privat-Sammlg. 1910 vereinzelt: Tabanid., Omphralid., Therevid. u. Conopid. der Welt ex parte an J. M. Aldrich, ex parte an J. Surcouf (Paris).
- Krombach, (—), Europ. Lepidopt. 1929 ex parte an A. Weiß (Königsberg i. Pr.), ex parte via A. Grawert (Königsberg i. Pr.) vereinzelt.
- Krone, Wilhelm (—), Microlepidopt. an Ungar. Nation. Mus., Budapest. — Dupla via O. Leonhard 1929 an Deutsch. Entom. Institut, Berlin-Dahlem.
- Krüger, Paul (—), Coleopt. u. Lepidopt. 1921 via Staudinger & Bang-Haas (Dresden-Blasewitz) vereinzelt.
- Krüger, R (—), Lepidopt. 1889 an Zool. Mus. Hamburg.
- Krüper, Theobald J (1829—1899), Verkaufte nebenbei Ins.-Ausbeuten aus Griechenland 1859/89: ex parte direkt, ex parte via Staudinger & Bang-Haas (Dresden-Blasewitz), ex parte via L. W. Schaufuß. Hinterlassene Sammlg. 1927 via Dr. Henrici vereinzelt.
- Krug, L (—), Coleopt.-Ausbeuten aus Porto Rico ex parte an Zool. Mus. Berlin.
- Krulikovsky, Leonid (1864—1920), Coleopt.-Ausbeute via A. J. Jakovlev an Zool. Mus. Leningrad. — Lepidopt. (spec. von Ost-Rußland) an L. Sheljuzhko (Kiev).

- Krykon, Karl (1879—1903), Pal. Coleopt. u. Lepidopt. 1905 via A. Kricheldorf (Berlin) vereinzelt.
- Krynicky, J (1797—1838), Coleopt. (spec. Südrußland, Krim und Kaukasus) an Univ. Charkow.
- Kubary, J (—), Ausbeuten (spec. Lepidopt.) von Neu-Guinea 1892/96 via Staudinger & Bang-Haas (Dresden-Blasewitz) vereinzelt. — Ausbeuten von d. Micrones. Inseln (1874/79) an Mus. Godeffroy, Hamburg.
- Kubes, Augustin (1862—1924), Hinterlassene Sammlg. Hymenopt. (spec. europ. Apid.) via Tschechoslov. Entom. Ges. 1925 an Nation. Mus., Prag.
- Küchler, (Ansbach, —), Lepidopt. an Pfarrer Heller (Kammerstein i. Franken).
- Küenburg, Ferdinand von (— 1869), Coleopt. an Zool. Univ. Mus., Brunn.
- Kühl, Friedrich Albert Hermann (ca. 1817—1885), Bernstein-Inclusen an Geolog.-Paläont. Inst., Berlin.
- Kühn, Heinrich (1860—1906), I. Reise 1882/86 (zusammen mit C. Ribbe): Ausbeuten von Celebes u. den Aru-Inseln ex parte via C. Ribbe vereinzelt; eigene Ausbeuten von Celebes u. d. Insel Bangkai 1885/86 vereinzelt. — II. Reise 1887/1905: Ausbeuten von den Key- u. Aru-Inseln, den Kleinen Sunda-Inseln, Südwest-Inseln, Damar-Inseln, Südost-Inseln u. d. Nordwest-Spitze von Neu-Guinea ex parte an Zool. Mus. Tring, ex parte via Staudinger & Bang-Haas (Dresden-Blasewitz) vereinzelt.
- Kühne, Wilhelm (—), Ins.-Händler in Berlin. Vereinzelt alles.
- Kükenthal, Willy (1861—1922), Ausbeute von den Molukken (1893/94), Celebes u. Borneo (1894) ex parte an Senckenberg. Mus., Frankfurt a. M.
- Künemann, Georg (1866—1922), Europ. Coleopt. 1922 an Deutsch. Entom. Institut, Berlin-Dahlem.
- Künow, Gotthold (1840—1909), Präparator am Zool. Mus. Königsberg i. Pr. — Hinterlassene Sammlg. Coleopt., Rhynchot. u. Biologien 1909 an Zool. Mus. Königsberg i. Pr.
- Küster, Heinrich Carl (1807—1876), Sammelte im Mittelmeergebiet auf Subskription (1841). — Privat-Sammlg. (die stark gelitten hatte) vereinzelt: Cicindelid. u. Carabid. an Joh. Menzel (Nürnberg).
- Kugelann, Johann Gottlieb (1753—1815), Sammlg. an Hoffmann (Warschau).
- Kuhl, H (— 1821), Ausbeuten aus Java (1820/21) an Rijks Mus. Nat. Hist., Leiden.
- Kuhlmann, E (—), Ins.-Händler in Frankfurt a. M. Vereinzelt alles (1881!).

- Kuhlmann, Victor (—), Ins.-Händler in Dresden. Vereinzelt alles (1879!).
- Kuhnt, Paul (1864—...), Sammlg. via F. Ohaus (Mainz) vereinzelt: Erotylid. 1915 an Zool. Mus. Berlin. — Tenebrionid., Dynastid. u. Cetonid. via W. Hoefig, 1920 via Staudinger & Bang-Haas (Dresden-Blasewitz) vereinzelt. — Pal. Lepturini u. Halticini an Zool. Mus. Hamburg. — Biologien an A. Heyne (Berlin). — Rest vereinzelt.
- Kulagin, Nikolaus Mich (—), Ichneumonid. von Moskau an Zool. Univ. Mus., Moskau.
- Kulczyński, Ladislaus (1854—1919), Sammlg. (spec. Arachnid.) 1921 an Panstw. Muz. Zool., Warschau.
- Kulzer, Hans (1889—...), Sammelte 1910/14 für K. Daniel im Kaukasus, Transkaukasus, Nordpersien, Kurdistan u. Kleinasien. Ausbeuten via K. Daniel (München) vereinzelt: ex parte an Zool. Mus. München, ex parte via Frankl. Müller an Deutsch. Entom. Institut, Berlin-Dahlem; ex parte an O. Leonhard; ex parte an E. Moczarski (Wien). — Ausbeuten aus Kleinasien (1926 u. 1928) an Zool. Mus. München. — Ausbeute vom Libanon (1931, im Auftrage von C. Bosch, Heidelberg) ex parte an C. Bosch (Heidelberg), ex parte an Zool. Mus. München.
- Kumerov, Frederico (—), Lepidopt.-Ausbeuten aus Venezuela an Zool. Mus. Berlin.
- Kumlien, Ludwig (—), Ausbeuten aus Nord-Amerika an Zool. Mus. Berlin.
- Kumm, Carl Eduard (sen., 1824—1876) u. Paul (jr., 1866—1927), Pal. Coleopt. (spec. Pommern, Ost- u. Westpreußen) an Staatl. Mus. f. Naturkunde, Danzig.
- Kunath, Adolf (—), Pal. Lepidopt. 1921 via A. Kricheldorf (Berlin) vereinzelt.
- Kundrati, (—), Lepidopt. via O. Simony an Naturhist. Mus., Wien.
- Kunkel, (Pastor, —), Ins. von Württemberg vor 1835 an Landwirtschaftl. Inst., Hohenheim (Württemberg).
- Kuntze, Albert (1842—1933), Pal. Dipt. (excl. Tabanid.: durch Anthrenen zerstört) 1933 an Mus. Dresden.
- Kunze, Gustav (1793—1851), Sammlg. via Naturforsch. Ges. Leipzig an Zool. Univ. Mus., Leipzig.
- Kuper, C A F (—), Europ. u. exot. Coleopt. 1887 via J. C. Stevens (London) veranktioniert.
- Kurdjumov, N V (1882—1917), Parasit. Hymenopt. an Pflanzenschutzstation, Poltawa.
- Kurz, (München, —), Ins. von Indien u. Java an Zool. Mus. München.

- Kuschakewitsch, A A (—1889), Heteropt. via Forst-
institut Petrograd 1911 an Zool. Mus. Leningrad. — Coleopt. via
E. Vallion an Zool. Kabinett Univ., Odessa.
- Kusche, J A (—), Ausbeuten (spec. Coleopt.) von
Hawaii (1919!) u. den Salomonen (ca. 1926) im Bernice P. Bishop
Mus., Honolulu.
- Kusnezov, Nikolaj Jv (Vater, 1864—1932), Coleopt.-Ausbeuten (spec.
Ural u. Kaukasus) via P. u. A. Semenov-Tian-Shansky an Zool. Mus.
Leningrad. — Ausbeute aus der Krim an Zool. Mus. Leningrad.
- Kusnezov, Victor Nikolajewitsch (Sohn, 1904—1932), Homopt. von
Rußland 1933 an Zool. Mus. Leningrad.
- Kutruetz, (Budapest, — ca. 1926), Coleopt. 1927 via Emm.
Reitter (Troppau) vereinzelt.
- Kutschera, Fr (—), Sammlg. (spec. Halticini) zugrunde
gegangen.
- Kuwana, Shinkay Inokichi (1872—1933), Coccid. in Quarantäne-Station
Yokohama durch Erdbeben vernichtet.
- Kuwayama, Shigeru (—1912), Psyllid.-Typen an Entom. Laborat.
Landwirtsch. Abtlg. Univ., Sapporo.
- Kuwert, August Ferdinand (1828—1894), I. (Anfänger-)Sammlg. 1845
an Landwirtsch. Akad., Waldau. — II. (Haupt-)Sammlg. Coleopt. (spec.
Hydrophilid., Clerid., Heterocerid. u. Passalid.) an R. Oberthür (Rennes).
- Kuznetzov, Nikolai G (—....), Kuznetzov, Grigorij
G (—....) u. Zaitzev, Ph (—....), Ausbeuten
aus dem Nord-Ural an Zool. Mus. Leningrad.
- Kysely, Karl (—1931), Europ. Coleopt. 1928 via Emm. Reitter
(Troppau) vereinzelt.
- Labler, Karl (1882—1935), Generelle Sammlg. (spec. Mitteleuropa) ca.
1930 u. Special-Sammlg. Histerid. 1935 an Nation. Mus., Prag.
- Laboulbène, Alexandre (1825—1898), Sammlg. an Mus. Nation. Hist.
Nat., Paris.
- Labrey, Beebe Bowman (1817—1882), Rhopaloc. 1882 via J. C. Stevens
(London) verauktioniert.
- Lacey, Howard (1856—1929), Lepidopt. von Texas an Wm. Barnes
(Dekatur, Ill.).
- Lackner, Julius (—), Staphylinid. 1919 an O. Scheerpeltz
(Wien).
- Lacordaire, Jean Théodore (1801—1870), Longicorn., Brenthid., An-
thribid. u. Bruchid. 1871 an Mus. Roy. Hist. Nat. Belg., Brüssel. —
Heterom. ex parte via O. de Baulny an Mus. Roy. Hist. Nat. Belg.,
Brüssel; ex parte via S. A. de Marseul an Mus. Nation. Hist. Nat.,
Paris; ex parte via R. Bakewell, via F. Bates an Brit. Mus. N. H.,

- London. — Elaterid. ca. 1870 via E. Candèze an Mus. Roy. Hist. Nat. Belg., Brüssel. — Phytophaga (nur generelle Sammlg.) via F. Chapuis 1879 an Mus. Roy. Hist. Nat. Belg., Brüssel. — Lepidopt. der Welt an Mus. Nation. Hist. Nat., Paris.
- L'Admiral, Jakob: siehe Admiral.
- Laengenfelder, Christian (1854—1926), Pal. Macro-Lepidopt. 1923 an Zool. Mus. München.
- Lafaury, François Clément (1834—1908), Lepidopt. an Mus. Nation. Hist. Nat., Paris.
- La Favorite: Ausbeuten der Weltreise (1830/32) siehe Eydoux.
- La Ferté-Sénéctère, F Thibault de (1808—1886), Teile der Sammlg. 1864 von E. W. Janson (London) zum Vereinzeln gekauft. — Cicindelid. via M. de Chaudoir an Mus. Nation. Hist. Nat., Paris (europ. Cicindelid. an Soc. Ent. France, Paris). — Dytiscid. u. Gyrinid. an L. Reiche. — Melasid. ex parte an L. Reiche, ex parte (europ.) 1864 via E. W. Janson, via Neervoort van de Poll an E. Fleutiaux (Nogent-sur-Marne); exot. Melasid. via H. de Bonvouloir an R. Oberthür (Rennes). — Elaterid. via E. W. Janson, via Godman u. Salvin an Brit. Mus. N. H., London. — Carabid. via M. de Chaudoir an R. Oberthür (Rennes). — Buprestid. ex parte via E. W. Janson an R. Bakewell, ex parte via G. V. Mniszech an R. Oberthür (Rennes); Dupla d. Buprestid. via Neervoort van de Poll an A. Théry. — Cebrioid. u. Rhipicerid. via E. W. Janson via O. E. Janson (London) vereinzelt. — Hydradephaga u. Phytophaga via E. W. Janson, via Hamlet Clark an Brit. Mus. N. H., London. — Anthicid. via H. de Bonvouloir an R. Oberthür (Rennes). — Tenebrionid. via E. W. Janson: I. Auswahl an Brit. Mus. N. H., London; Rest via F. Bates an Brit. Mus. N. H., London. — Mordellid. via Neervoort van de Poll an M. Pic (Digoin). — Hispin. an L. Reiche. — Pal. Curculionid. via W. Roelofs an Mus. Roy. Hist. Nat. Belg., Brüssel. — Exot. Curculionid. vermutlich an Mus. Nation. Hist. Nat., Paris. — Hypsonotid. (Curcul.): Typen mit H. Jekel's in litteris-Namen via H. Jekel via Neervoort van de Poll an A. Solari (Genua). — Cetoniid. an J. Thomson. — Restl. Lamellicorn. ex parte an L. Reiche; ex parte via E. W. Janson an E. Candèze; ex parte via E. W. Janson, via R. Bakewell an Brit. Mus. N. H., London; ex parte via E. W. Janson, via R. Bakewell, via D. Sharp an R. Oberthür (Rennes).
- Lafontaine, H (—), Exot. Scarabaeid. u. exot. Longicorn. 1892 an Mus. Roy. Hist. Nat. Belg., Brüssel.
- La Fresnaye, Frédéric Armand André (1783—1861), Coleopt. von Frankreich ex parte an R. H. de Mathan, ex parte an A. Fauvel.
- Lagai, Dr. G.: siehe Kny-Scheerer Co.

- Laglaize, Léon (Enkel von P. J. M. Lorquin, —), Ausbeuten (zuerst ex parte via A. Depuiset) vereinzelt: Cordilleren-Ausbente (1896) an M. Maindron.
- La Godelinai, de (Abbé, —), Sammlg. an R. Oberthür (Rennes).
- Laharpe, J. C.: siehe De la Harpe.
- Lahaussais, Charles (—), Carabid. an J. Clermont u. A. Magdelaine (Paris). — Aphodiini der Welt an J. Clermont.
- Lahn, (Berlin-Steglitz, —), Lepidopt. 1919 vereinzelt.
- Laicharting, Johann Nepomuk von (1754—1797), Sammlg. an Naturhist. Mus., Innsbruck.
- Laizner, Alb von (—), Lepidopt. der Welt 1902 via E. A. Böttcher (Berlin) vereinzelt.
- Lajoie, Abel (ca. 1844—1913), Sammlg. ex parte an R. Ley, Reims (zum Teil 1914 zerstört); ex parte (exot. Malacoderm. u. Anthicid.) 1914 an M. Pic (Digoïn).
- Laman, K E (— ...), Ausbeuten aus Belg. Congo (spec. Termiten) zwischen 1900 u. 1924 an Naturhist. Riksmus., Stockholm.
- Lamarche, Oskar (— ca. 1902), Lepidopt. der Welt 1909 an Mus. Roy. Hist. Nat. Belg., Brüssel. — Restl. Lepidopt. 1914 in Lüttich verbrannt.
- Lamare-Picquot, (1785—), Sammlg. an Zool. Mus. Berlin.
- Lamb, C (—), Malay. Coleopt. via Fr. P. Pascoe an Brit. Mus. N. H., London. — Sonstige Ins. 1856 via J. C. Stevens (London) verauktioniert.
- Lambert, C J (—), Exot. Lepidopt. 1890 via J. C. Stevens (London) verauktioniert.
- Lamberthod, Jean Charles (—), Verkaufte in Bordeaux nebenbei seine Reise-Ausbeuten als Handelsmarine-Offizier: Coleopt. u. Lepidopt. vor 1834 an Th. Roger (Bordeaux).
- Lambertie, Maurice (— ...), Hemipt. 1922 an Soc. Linn., Bordeaux.
- Lamberton, (— ...), Nebenbei Ins.-Händler in Tananarivo. Vereinzelt seit ca. 1900 Insekten aus Madagascar.
- Lameere, Auguste Alfred Lucien (1864—...), Longicorn. 1901 an Mus. Roy. Hist. Nat. Belg., Brüssel. — Cetoniin. 1928 an Zool. Univ. Mus., Brüssel.
- Lamey, Ad (ca. 1830—1907), Sammlg. via H. Donckier (Paris) vereinzelt: Malacoderm. an M. Pic (Digoïn).
- Lancelevée, Théodore (—), Coleopt. an Mus. Elbeuf (Seine-Inf.).

- Landner, Joseph (Wien, —), Europ. Lepidopt. an Pful (Wien).
- Landwehr, Friedrich (1866—1911), Lepidopt. d. Welt 1911 an Verein f. Insektenkunde, Bielefeld.
- Lang, Fritz (—1920), Staphylinid. an O. Scheerpeltz (Wien).
- Lang, Henry Charles (—1909), Pal. Rhopaloc. ex parte 1907 via J. C. Stevens (London) verauktioniert, ex parte ca. 1908 via J. J. Joicey an Hill Mus., Witley (siehe dieses). — Brit. Lepidopt. 1884 via J. C. Stevens (London) verauktioniert.
- Lang, Herbert (— . . .) u. Chapin, James P (— . . .), Ausbeute d. Congo-Exped. (1909/15) an Amer. Mus. Nat. Hist., New York. — Dupla an Mus. Congo Belge, Tervueren.
- Lange, Karl Friedrich (1844—1913), Longicorn. an B. Schwarzer. — Restl. Coleopt. via K. Flach 1920 an B. Schwarzer.
- Lange, Paul (1862—1907), Deutsche Coleopt. an Staatl. Mus. f. Naturkunde, Danzig.
- Lange, Udo (—), Coleopt. 1919 via Staudinger & Bang-Haas (Dresden-Blasewitz) vereinzelt.
- Langenhan, Otto (1878— . . .), Cicindelid. u. Pheropsophus der Welt via F. C. Drescher an Zool. Mus. Amsterdam. — Restl. Carabin. 1931 an Mus. Dresden.
- Langhoffer, August (1861— . . .), Pal. Dipt. (spec. Kroatien) an Kroat. Nationalmus., Zagreb.
- Langlais, Marcel (—), Sammlg. (spec. Coleopt. u. Hymenopt.) an Eug. Bougy (Alençon).
- Langner, Hermann (1835—1910), Pal. Coleopt. an Zool. Univ. Mus., Breslau.
- Langsdorff, Georg Heinrich Baron von (1774—1852), Ausbeuten aus Brasilien (1813/30) ex parte an Zool. Mus. Leningrad, ex parte auf dem Transport von Paris nach dem Zool. Mus. Berlin vernichtet.
- Langstengel, (—), Verkaufte nebenbei in Leipzig Insekten (1845!).
- Lansberge, Johan Wilhelm van (1830—1905), Coleopt. an R. Oberthür (Rennes); Dupla ex parte an Mus. Roy. Hist. Nat. Belg., Brüssel; ex parte an Neervoort van de Poll.
- Lantz, David Ernest (1855—1918), Cicindelid. via E. D. Harris 1919 an Mus. Comparat. Zool., Cambridge (Mass.).
- Lanz, Hermann (ca. 1842—1904), Rhopaloc. u. Lycaenid. der Welt 1906 an Württ. Naturaliensammlg., Stuttgart.
- La Perraudière: siehe Perraudière.
- Laporte, F. L. de: siehe Castelnau.
- Larcenne: siehe Delherm de Larcenne.

- Larisch, (—), Sammlg. an Mus. Carolino-Augusteam, Salzburg.
- Larsen, Carl Sophus (1874—...), Erycinid. an Frau A. Fournier de Horrack (Paris). — Ornithopt. ca. 1925 via E. Le Mout (Paris) vereinzelt. — Restl. Macrolepidopt. 1928 via H. Kotzsch (Dresden-Blasewitz) vereinzelt: Epiphile 1930 an R. Biedermann (Winterthur). — Macrolepidopt. von Südamerika (excl. Epiphile) noch im Besitz von Larsen.
- Laspeyres, Jacob Heinrich (1769—1809), Europ. Lepidopt. an Zool. Mus. Berlin.
- Latham, A G (—), Exot. Coleopt. 1878 via J. C. Stevens (London) verauktioniert.
- Lathy, Percy J (— ...), Custos von H. J. Adams, später Custos von J. J. Joicey, jetzt Custos von Frau A. Fournier de Horrack (Paris). Typen bis 1912 via H. J. Adams an Brit. Mus. N. H., London.
- Latreille, Pierre André (1762—1833), I. Sammlg. 1826 an P. F. M. A. Dejean. — Hinterlassene Sammlg. vereinzelt: Coleopt. an Th. Norris. — Elaterid. via E. W. Janson, via Godman u. Salvin an Brit. Mus. N. H., London. — „Neuropt.“ u. Odonat. an M. E. de Selys-Longchamps. — Hemipt. an P. F. M. A. Dejean. — Hymenopt. an B. E. de Romand.
- Latter, (—), Ausbeute aus Brasilien vor 1835 in England vereinzelt.
- Laubenheimer, (Höchst, — ca. 1906), Lepidopt. 1913 via E. Le Mout 1913 an E. Poulot (Paris).
- Laurent, Charles (1821—1870), Coleopt. der Welt an Städt. Mus., Lagny.
- Lauterer, Felix (— ca. 1926), Coleopt. 1926 via Emm. Reitter (Troppau) vereinzelt.
- Lavagne, Henri (—), Sammlg. ex parte an L. Bettinger (Reims), ex parte an F. Bernard (Dunkerque).
- Lavater, (Dr., —), Sammlg. vor 1845 an Mus. Zürich.
- Lavice, (—), Europ. Lepidopt. 1872 in Paris verauktioniert.
- Lawson, Robert (— 1919), Brit. Coleopt. 1875/80 via E. W. Janson (London) vereinzelt.
- Lax, Herbert (ca. 1908—1928), Pal. Lepidopt. an W. Kraut (Graz).
- Layton, Thomas (—), Exot. Lepidopt. 1914 via J. C. Stevens (London) verauktioniert.
- Lea, Arthur Mills (1838—1932), Ausbeuten von den Lord Howe u. Norfolk Inseln an South Austral. Mus., Adelaide. — Hinterlassene Sammlg. 1932 an South Austral. Mus., Adelaide.

- Leach, William Elford (1790—1836), Sammlg. 1826 an Brit. Mus. N. H., London.
- Leboul, M C (—), Coleopt. u. Lepidopt. am 27./28. II. 1903 via H. Donckier de Donceel (Paris) verauktioniert.
- Lechner, (—), Ins.-Händler in Nürnberg. Vereinzelte alles (1845!).
- Leconte, John Lawrence (1825—1883), Nordamerikan. Coleopt. an Mus. Comparat. Zool., Cambridge (Mass.).
- Le Correur, Emil (—), Europ. Coleopt. an L. d'Halloy (Amiens).
- Leder, Hans (1843—1921), Zeitweise Mitinhaber der Firma Reitter & Leder (siehe Edm. Reitter). — Coleopt.-Ausbeuten (spec. vom Kaukasus u. dem pal. Asien) ex parte direkt, ex parte via Edm. Reitter vereinzelt. — Lepidopt.-Ausbeuten aus der Nord-Mongolei (Urga u. Changhai-Gebirge: 1899; Altai: 1899/1900) via Staudinger & Bang-Haas (Dresden-Blasewitz) vereinzelt.
- Lederer, Julius (1821—1870), Verkaufte nebenbei seine Reise-Ausbeuten aus Oesterreich, Ungarn u. dem Balkan; übernahm Ins.-Ausbeuten in Kommission, z. B. von A. Kindermann. — Verkaufte auch öfter seine Sammlg.: I. Lepidopt.-Sammlg. an Schäffer (Berlin). — I. Coleopt.-Sammlg. (bis 1862), spec. Süd-Europa, an L. W. Schaufuß. — II. Coleopt. Sammlg. (mit Kindermann'schen Ausbeuten) an R. Türk. — Hinterlassene Lepidopt.-Sammlg. via Staudinger (Dresden-Blasewitz) vereinzelt: pal. Lepidopt. u. Typen an Privat-Sammlg. O. Staudinger. — Noctuid. u. Geometrid. an Naturhist. Mus., Wien. — Orthopt. via Brunner von Wattenwyl an Naturhist. Mus., Wien.
- Le Doux, Charles (— . . .), Coleopt. von Südafrika 1922 an Nation. Mus., Washington. — Acraeid. 1934 an Zool. Mus. Berlin.
- Ledrou, Emile (—), Belg. u. exot. Lepidopt. 1918 an Mus. Roy. Hist. Nat. Belg., Brüssel.
- Lee, James (—), Sammlg. an Hope Mus., Oxford.
- Leech, John Henry (1860—1900), Pal. Lepidopt. ca. 1900 an Brit. Mus. N. H., London; Rest 1901 via J. C. Stevens (London) verauktioniert. — Coleopt. (spec. China, Japan u. Kaschmir) via Zool. Mus. Tring vereinzelt.
- Leesberg, A F A (1848—1906), Coleopt. von Holland an D. Mac Gillavry (Amsterdam).
- Leeuwen, J. v.: siehe Van Leeuwen.
- Lefebvre, Alexandre (1798—1868), Sammlg. am 7. XII. 1869 via E. Deyrolle Fils (Paris) verauktioniert.
- Legge, (—) u. Wollaston, (—), Ausbeute der Exped. nach d. Ruwenzori (1906) an Brit. Mus. N. H., London. — Dupla ex parte an Mus. Congo Belge, Tervueren.

Le Guillou: siehe Guillou.

Lehmann, Alexander (1814—1842), Sammelte 1840 an der Ostküste des Kaspischen Meeres (Novo-Alexandrovskoje) u. 1841/42 auf der Exped. nach Orenburg-Buchara-Samarkand. Ausbeuten an Zool. Mus. Leningrad.

Leimbach, Anton Ludwig Gotthelf (1848—1902), Sammlg. via Franklin Müller 1924 an Deutsch. Entom. Institut, Berlin-Dahlem.

Leman, G C (—), Brit. Coccinellid. 1934 an Brit. Mus. N. H., London.

Le Maout, (—), Sammlg. via E. Deyrolle (Paris) 1879 vereinzelt.

Lembert, (—), Ausbeuten aus Mozambique vor 1835 ex parte an Naturhist. Mus., Zürich; ex parte an H. Escher-Zollikofer.

Le Monnier, (—), Coleopt. an Mus. Carolino-Augusteum, Salzburg.

Lemoro, Eugène (—), Coleopt. 1892 via E. Deyrolle (Paris) vereinzelt.

Le Mout, Eugène (1882—...), Ins.-Händler in Paris seit 1908. Vereinzelt alles.

Leng, Charles William (1859—...), Ausbeuten aus Labrador, Newfoundland, Florida u. Cuba an Amer. Mus. Nat. Hist., New York. — Privat-Sammlg.: Rhynchophora 1934 an V. M. Tanner (Provo). — Coccinellid. 1935 an O. Bryant (Tucson). — Cicindelid. maxima ex parte (incl. Typen) 1935 an M. A. Cazier (Berkeley); restl. Cicindelid. (ohne Typen) an Public Mus., Staten Island (N. Y.). — Carabin. 1935 an E. C. Van Dyke (Berkeley). — Restl. Coleopt. 1934 an Brigham Young Univ., Provo (Utah).

Lennepe, C. v.: siehe Van Lennepe.

Lenoir & Forster: Ins.-Händler in Wien (1892!).

Lenthe, Max (1856—1924), Pal. Microlepidopt. an Naturkundl. Heimatmus., Gotha (zur Zeit im Schloß Friedensstein b. Gotha).

Lentz, Friedrich Leonhard (1813—1887), Coleopt. u. Dipt. von Ostpreußen an Zool. Mus. Königsberg i. Pr.

Lenz, (—), Ausbeuten aus Indien, Sibirien, Neu-Holland, Neu-Granada etc. ex parte an Zool. Mus. Berlin.

„Leonard“: Angabe in Annals of the Entomological Society of America, vol. XXI, No. 1, p. 164, ist ein Druckfehler; gemeint sind Dubletten der Sammlung Otto Leonhard (Dresden-Blasewitz).

Leonardi, Gustavo (1869—1918), Hinterlassene Sammlg. (spec. Coccid.) an R. Laborat. Ent. Agrar., Portici.

Leonhard, Otto (1853—1929), Coleopt. u. Lepidopt. (spec. pal.) 1929 an Deutsch. Entom. Institut, Berlin-Dahlem. — Dupla der pal.

- Pselaphid. (spec. Balkan) 1927 an Cornell Univ., Ithaca (N. Y.). —
 Dupla etc. der Staphylinid. via J. Breit 1931 an O. Scheerpeltz (Wien).
- Leonhardi, August (1867—1931), Hinterlassene Lepidopt.-Sammlg.
 noch im Besitz der Witwe.
- Leonhardi, Moritz Freiherr von (1856—1910), Hymenopt. 1911 an
 Deutsch. Entom. Institut, Berlin-Dahlem.
- Leonhardt, (Homburg v. d. H., —), Exot. Lepidopt. 1922
 via A. Kricheldorf (Berlin) vereinzelt.
- Leonhardt, Johannes Wilhelm (1870—1935), Mitteleurop. Odonat.
 u. Orthopt. 1935 an Zool. Forschungsinstitut d. Reichs u. Museum
 Alexander König, Bonn.
- Leoni, Guiseppe (1866—1928), Coleopt. an Inst. Entom. Agric., Bologna.
- Leonis, Christian (— 1909), Elaterid. 1907 an J. Pečírka.
- Leontjev: siehe Artamanov.
- Leopold, König von Belgien (1901—...), Ausbeute aus Niederländisch-
 Ost-Indien (1928/29) an Mus. Roy. Hist. Nat. Belg., Brüssel.
- Le Peletier: siehe Peletier.
- Lépingard, Ed (—), Coleopt. von Manche an Mus. Scient.
 & Archéol., Saint-Lô.
- Leprieur, Charles Eugène (1815—1892), Ausbeuten vom Senegal,
 Cayenne (1830) u. Guyana (1832) vor 1835 an L. Buquet. — Sammlg.
 (excl. Malacoderm.) 1893 an M. Pic (Digoïn). — Malacoderm. via J.
 Bourgeois an Mus. Nation. Hist. Nat., Paris.
- Le Roi, Otto (1878—1916), Sammelte für das Zool. Forschungsinstitut
 d. Reichs u. Museum Alexander König, Bonn, 1907/08 in Spitzbergen,
 1910 u. 1913 im ägyptischen Sudan. — Privat-Sammlg. (spec. Odo-
 nat.) an Zool. Forschungsinstitut d. Reichs u. Museum Alexander König,
 Bonn. — Niedere Ins. u. Phalangid. an Naturhist. Verein preuß. Rhein-
 lande u. Westfalen, Bonn.
- Leschenault, (—), Ausbeuten aus Guyana vor 1826
 an Mus. Nation. Hist. Nat., Paris.
- Léséleuc, Auguste de (—), Coleopt. 1892 via H. Donckier
 (Paris) vereinzelt: Carabid. an T. S. Tschitscherine. — Hydrocanthid.,
 Passalid. u. Dynastid. an M. C. Le Boul. — Gyrinid. an L. Mesmin. —
 Trichopterygid. an Ph. B. Mason. — Byrrhid., Heterocerid. u. Parnid.
 an A. Grouvelle. — Pselaphid., Scydmaenid., Paussid., Cisid., Scolytid.,
 Platypodid. an A. Boucard. — Silphid. an A. Boucomont (Cosne). —
 Coprophaga u. Melolonthid. an L. Lethierry. — Trogin., Glaphyrin. u.
 Rutelin. an B. G. Nevinson. — Throscid., Monommid., Eucnemid., Mala-
 coderm. an F. de Beauchêne (Vitré, Frankreich). — Dascillid. an Par-
 doux. — Clerid. via G. Kraatz 1909 an Deutsch. Entom. Institut,
 Berlin-Dahlem. — Cupesid., Lymexylonid., Ptinid., Cebrionid., Rhipi-

cerid. an E. Grandjean. — Bostrychid. u. Longicorn. an Grossin. — Brenthid. an Wl. A. Plustschewski-Plustschik (Witebsk). — Anthribid., Anthicid. u. Heterom. 1894 an M. Pic (Digoïn). — Bruchid. an E. de Bonneil. — Curculionid. an E. Borrel.

Leske, C H (—), Ins.-Händler in Wien. Vereinzelte alles (1834!).

Leske, Nathanael Gottfried (1757—1786), Sammlg. an Nation. Mus., Dublin.

Lesueur, Alexander (1778—1846), Ausbeuten aus Nordamerika vor 1826 u. 1826 an Mus. Nation. Hist. Nat., Paris. — Ausbeuten aus Mexico ca. 1829/34 ex parte via H. Dupont vereinzelt, ex parte an L. A. Chevrolat.

Letacq, Arthur-Louis (—), Sammlg. (spec. Coleopt., Odonat. u. Orthopt.) an Institut St. François-de-Sales, Alençon.

Letcher, Beverly (ca. 1864—1905), Coleopt. u. Lepidopt. via J. E. Cottle 1906 in San Francisco durch Erdbeben u. Feuer vernichtet.

Lethierry, Lucien François (1830—1894), Coleopt. am 3./8. u. 10./11. XII. 1894 via E. Deyrolle Fils (Paris) veranktioniert: Carabid. ex parte an E. Deyrolle (Paris), ex parte an G. de Bony (Paris). — Micro-Dytiscid. an B. de Kerhervé (Paris). — Staphylinid. ex parte an A. Fauvel; ex parte an F. de Beauchêne (Vitré, Frankreich); ex parte (Homaliini) via E. Abeille de Perrin an Mus. Nation. Hist. Nat., Paris. — Pselaphid., Hyperini, Cleonini, Cossonini u. Clytrini an M. Sedillot (Paris). — Histerid. via A. Théry an P. de Peyerimhoff (Alger). — Clavicorn. (excl. Cryptophagid. u. Lathridiid.) u. Helmid. via A. Grouvelle an Mus. Nation. Hist. Nat., Paris. — Elaterid. ex parte an M. Sedillot (Paris). — Buprestid. an A. Théry. — Malacoderm. ex parte an H. S. Gorham, ex parte 1901 an M. Pic (Digoïn). — Ptinid. u. Anobiid. via E. Grandjean an M. Pic (Digoïn). — Anthicid. 1894 an M. Pic (Digoïn). — Bruchid. an H. Cailloï (Marseille). — Otiorrhynchus u. Ceuthorrhynchus via E. Abeille de Perrin an Mus. Nation. Hist. Nat., Paris. — Peritelus, Trachyphloeus u. Chrysomela via L. Bedel an Mus. Nation. Hist. Nat., Paris. — Hemipt. via M. Noualhier an Mus. Nation. Hist. Nat., Paris. — Coccinellid. via J. Clermont 1931 an R. Korschefsky (Berlin-Marienfelde).

✕ Letzner, Karl (1812—1889), Europ. Coleopt. 1889 an Deutsch. Entom. Institut, Berlin-Dahlem.

Leuchtenberg, Eugen Beauharnais, Herzog von (Vater, 1781—1824) u. Karl August Eugen Napoleon (Sohn, 1810—1835), Exot. Ins. nach dem Tode der Herzoginwitwe Auguste Amalie (1851) an Zool. Mus. München.

- Leuckart, Rudolph (1822—1898), Mexikan. Coleopt. via Prof. Müller (Rostock) an B. Henneberg (Gießen).
- Leunis, Johannes (1802—1873), Sammlg. (hat stark gelitten!) im „Leunis-Museum“ des Gymnasiums Josephinum, Hildesheim.
- Leuthner, Franz Josef (1854—1918), Coleopt.-Ausbeute (zusammen mit K. M. Heller) aus Palästina u. Syrien (1885) via P. Richter (Berlin-Pankow) 1891 vereinzelt: Orthopt. an C. Brunner von Wattenwyl.
- Le Vaillant, (—), Privat-Kabinett 1795 versteigert.
- Leveillé, Albert (— 1911), Temnochilid. 1911 an Mus. Nation. Hist. Nat., Paris. — Coleopt.-Sammlg. von Ch. Aubé 1901 an Soc. Ent. France, Paris. — Coleopt.-Sammlg. von A. Grenier u. sonstige restl. Coleopt. 1911 via E. Le Moutt (Paris) vereinzelt: ex parte an M. Pic (Digoin). — Dipt. an E. Séguy (zur Zeit im Mus. Nation. Hist. Nat., Paris). — Histerid. an V. Auzat (Paris).
- Lévêque, A (Abbé, —), Lepidopt. (spec. Normandie) 1933 an Mus. Hist. Nat., Rouen.
- Leveridge, Arthur (—), Ins. von Ost-Afrika 1927 an Mus. Comparat. Zool., Cambridge (Mass.).
- Leverkus, Otto (1856—1934), Lepidopt. der Welt 1919 an Nassauisches Landesmus., Wiesbaden.
- Levette, T G M (—), Coleopt. von U. S. A. via Th. L. Casey an Nation. Mus., Washington.
- Levoiturier, J A (—), Lucanid. u. Carabus an H. Boileau. — Bruchid. 1897 an M. Pic (Digoin). — Restl. Coleopt. an Mus. Elbeuf (Seine-Inf.). — Spezial-Sammlg. schädlicher Ins. der Wolle an Mus. Hist. Nat., Rouen.
- Levrat, Jean Nicolas Barthélemy Gustave (1823—1859), Cerambycid. an M. Pic (Digoin).
- Lewis, George (1839—1926), Sammelte in China (1862/64), Japan (1867/72 u. 1880/81) sowie Ceylon (1881/82). — Histerid. u. Coleopt. von Japan u. Ceylon 1910 an Brit. Mus. N. H., London. — Endomychid. via H. S. Gorham an Brit. Mus. N. H., London. — Brit. Coleopt. 1886 via J. C. Stevens (London) verauktioniert.
- Ley, Robert (—), Melolonthid. der Welt via E. Le Moutt, via J. Clermont, via verschiedener anderer, schließlich via G. Botto, via E. Le Moutt 1935 an Mus. Roy. Hist. Nat. Belg., Brüssel.
- Leykam, Christoph Ambros von (—), Lepidopt. via L. Parreyss an Cristofori & Jan (Mailand).
- Lgocki, Heinrich von (— 1916), Pal. Coleopt. im Weltkrieg vernichtet.
- Lgocki, L (—), Coleopt. 1926 an Zool. Mus. Leningrad.
- Lherminier, Ferdinand (jr., —), Coleopt. von Gouadeloupe

- vor 1835 ex parte an L. A. A. Chevrolat, ex parte via H. Dupont vereinzelt.
- Lhotsky, Johann (—), Ausbeuten aus Neu-Süd-Wales (vor 1837) u. vielleicht auch spätere aus Brasilien vereinzelt.
- Licht, (Magdeburg, —), Pal. Lepidopt. ca. 1883 via E. Heyne (Leipzig) vereinzelt.
- Lichtenstein, Jules (1818—1886), Aphid. via G. Horváth an Ungar. Nation. Mus., Budapest.
- Lichtenstein, Martin Hinrich Karl (1780—1857), Ausbeuten aus Süd-Afrika an Zool. Mus. Berlin.
- Lichtwardt, Bernhard (1857—...), Dipt. 1909 an Deutsch. Entom. Institut, Berlin-Dahlem.
- Liebeck, Charles (1864—...), Coleopt. von Nordamerika 1934 an H. C. Fall (Tyngsboro, Mass.).
- Liebke, Max (1892—...), Carabid. 1932 an Zool. Mus. Hamburg.
- Liebmann, Moritz (sen., 1858—1920), Pal. Lepidopt. an Missionshaus St. Michael, Steyl (Kaldenkirchen).
- Lieftinck, M A (1904—...), Niederländ. Odonat. 1928 an Zool. Mus. Amsterdam.
- Liegel, Emanuel (1859—1894), Coleopt. via W. Tief 1896 an Staatsgymnasium in Villach.
- Lie-Pettersen, Ole Johan (1870—...), Ausbeuten aus Norwegen (1896/1914), spec. Hymenopt., Dipt., Lepidopt. u. Odonat., im Mus. Bergen.
- Liljeblad, John Emil (1861—...), Coleopt. (excl. Mordellid.) an Univ. of Michigan, Ann Arbor (soll später auch die Mordelliden bekommen).
- Lindblom, K. G.: siehe Lovén.
- Lindemann, (Hannover, —), Hinterlassene Sammlg. Coleopt. der Welt 1921 via Staudinger & Bang-Haas (Dresden-Blasewitz) vereinzelt.
- Lindemann, Karl Eduard (1844—1929), Hinterlassene Sammlg. an Zool. Univ. Mus., Moskau.
- Linden, A (—), Coleopt. von Neu-Guinea 1887 via J. C. Stevens (London) verauktioniert.
- Linden, P. L. v. d.: siehe Van der Linden.
- Linder, (Direktor in Bamberg, —), Sammlg. vor 1845 an Linderische Stiftung, Bamberg.
- Linder, Jules (1831—1869), Coleopt. vereinzelt: ex parte an A. Grenier, H. de Bonvouloir etc.
- Lindholm, Wilhelm Alexander Adolf (1874—), Coleopt. 1913 an Zool. Mus. Leningrad.
- Lindig, Alexander (—), Coleopt. aus Bogota an Mus. Dresden.

- Einiges auch an Brit. Mus. N. H. London, Naturhist. Mus. Wien u. Zool. Mus. Berlin.
- Lindner, Erwin (1888—...), Ins. der Deutschen Gran Chaco-Exped. ex parte an Zool. Mus. München, ex parte an Württ. Naturaliensammlg., Stuttgart.
- Lindsay, David (—): siehe Elder.
- Lindsey, Arthur Ward (1894—), Amerikan. Pterophorid. ex parte in Sammlg. W. Barnes (Dekatur, Ill.). — Hesperid. 1930 an Carnegie Mus., Pittsburgh.
- Linell, Martin Lawson (1849—1897), Coleopt. an Nation. Mus., Washington.
- Linnaea (Dr. A. Müller): Natural.-Handlung in Frankfurt a. M. (ab ca. 1880), später in Berlin; ca. 1915/16 erloschen. Vereinzelte Insekten der Welt.
- Linné, Carl von (1707—1778), Ins. im Mus. Uppsala. — Privat-Sammlg. ex parte via J. Edw. Smith an Linn. Soc., London; ex parte an Kgl. Kabinett in Drottningholm.
- Linnell, John (— 1906), Brit. Coleopt. via A. H. Palmer, 1909 via J. C. Stevens (London), 1909 via W. F. H. Rosenberg (London) vereinzelt.
- Linstow, Otto Fr Bernhard von (—), Europ. Lepidopt. 1917 via G. Pfanneberg (Göttingen) vereinzelt.
- Lintner, Joseph Albert (1822—1898), Lepidopt. an New York State Mus., Albany (N. Y.).
- Lioy, Paolo (—), Besaß keine Sammlg. Arbeitete nur theoretisch-systematisch!
- Lipp, Franz (—), Europ. Coleopt. u. Lepidopt. via L. Parreyss an Cristofori & Jan (Mailand).
- Lister, Joseph Jackson (—), Brit. Lepidopt. via F. A. Labouchere 1928 an South London Ent. & Nat. Hist. Soc., London.
- Littler, Frank Mervyn (1880—1922), Coleopt. an Cawthron-Trust (Nelson, New Zeal.). — Restl. Ins. an South Austral. Mus., Adelaide.
- Livett, H W (—), Brit. u. exot. Coleopt. u. Lepidopt. 1902 via J. C. Stevens (London) verauktioniert.
- Livingstone, C (—), Brit. Lepidopt. 1887 u. 1891 via J. C. Stevens (London) verauktioniert.
- Ljungdahl, David (1870—...), Lepidopt. 1918 an Naturhist. Riksmus., Stockholm.
- Ljungh, Sven Ingemar (1757—1828), Sammlg. ex parte 1836 an Zool. Univ. Mus., Lund; ex parte an Mus. Comparat. Zool., Cambridge (Mass.).
- Lochead, George Thomas (1872—), Lepidopt. von West-Afrika (1910/25) an Free Public Mus. (Brown-Mus.), Liverpool.

- Locke, Heinrich (ca. 1843—1912), Verkaufte nebenbei Insekten in Wien (1896!) — Pal. Lepidopt. 1895 an Kroat. Nationalmus., Zagreb.
- Loczy, L (1849—1920): siehe Széchényi.
- Lodeesen, J W (—1894), Macro- u. Microlepidopt. von Holland via J. van Leeuwen an J. Th. Oudemans.
- Loder, Martin (Wien, —), Lepidopt. via L. Parreyss an Cristofori & Jan (Mailand).
- Löfgren, Gustaf (1848—1910), Sammlg. an Mus. Helsingborg.
- Lönneberg, Axel Johan Einar (1865—...), Ausbeuten aus Brit. Ost-Afrika (1911) an Naturhist. Riksmus., Stockholm.
- Lövendal, Emil Adolf (1839—1901), Coleopt. von Dänemark an Zool. Mus. Kopenhagen.
- Lövenskiöld, Michael Hermann (1751—1807), Sammlg. via Sohn nach dem Herrensitz in Herlufsholm (Dänemark) verschenkt.
- Löw, Franz (1829—1889), Hemipt. 1890 an Naturhist. Mus., Wien.
- Loew, Hermann (1807—1879), Privat-Sammlg. pal. Dipt. 1878 an Zool. Mus. Berlin. — Seine mit Osten-Sacken gemeinschaftliche Sammlg. nordamerikan. Dipt. 1877 an Mus. Comparat. Zool., Cambridge (Mass.). — Dipt.-Typen von Südafrika ex parte via V. v. Röder an Zool. Univ. Mus., Halle a. S.; ex parte (Wahlberg'sche Ausbeute) im Naturhist. Riksmus., Stockholm. — Cecidomyid. ex parte an Naturhist. Mus., Wien.
- Löw, Paul (—), Hemipt. an Naturhist. Mus., Wien.
- Löyning, Paul (1895—...), Ins. der norweg. Staats-Exped. nach Grönland (1929/31) an Zool. Mus. Oslo.
- Lohde, Reinhard (1880—1902), Hinterlassene Sammlg. Clerid. u. Coleopt. von Deutschland 1902 an Zool. Mus. Berlin.
- Lohse, Oswald (1845—1915), Hinterlassene Sammlg. vereinzelt.
- Lokaj, Emanuel (1823—1880), Coleopt. via Em. Lokaj (jr.) an Nation. Mus., Prag.
- Lomler, (Kammerrat in Meiningen, —), Sammlg. verschollen.
- Lomnicki, Jarosław Ludomir Marjan (Sohn, 1873—1931), Haupt-Sammlg. an Mus. Dzieduszyckich, Lemberg. — Coleopt. von Kołomyja an Physiogr. Mus. Poln. Akad. Wiss., Krakau.
- Lomnicki, Marjan Alojzy (Vater, 1845—1915), Coleopt., Orthopt. u. Hemipt. von Polen sowie pleistocäne Ins. aus Boryslaw an Mus. Dzieduszyckich, Lemberg. — Coleopt. von Lwów via Mus. Dzieduszyckich, Lemberg, an Physiogr. Mus. Poln. Akad. Wiss., Krakau.
- Longley, W E (—), Nordamerikan. Lepidopt. an Wm. Barnes (Decatur, Ill.).
- Longstaff, George Blundell (1848—1921), Sammlg. an Hope Mus., Oxford.

- Loose, August G (—), Pal. Lepidopt. 1923 an Mus. Bremen.
- Looss, Arno (—), Europ. Lepidopt. (spec. deutsche) an A. Siegel (Gießen).
- Lord, John Keast (1817—1872), Ins. von Vancouver u. Brit. Columbien an Brit. Mus. N. H., London. — Ins. v. ägypt. Sinai u. Küste d. Roten Meeres mit Typen von F. Walker 1872 an School of Medicine, Cairo (Sammlg. vernichtet).
- Lorentz, Hendrik Anton (1871—...): siehe Niederl. Neu-Guinea-Exped.
- Lorenz, Heinrich (1853—1906), Ins. von Mexico, spec. Coleopt. (1885/97), 1908 an Mus. Dresden.
- Loria, Lamberto (1855—1913), Reiste vor 1889 nach Rußland, Turkestan u. Ägypten; ferner 1889 u. 1891/98 nach dem papuanischen Gebiet. — Ausbeuten an Mus. Civ. Stor. Nat., Genova.
- Lorquin, Pierre Joseph Michel (Großvater von L. Laglaize, 1797—1873), Sammelte 1847/48 in Andalusien u. Algier; zwischen 1849 u. 1858 in Californien u. Oregon; 1859/60 in China u. auf den Philippinen; 1860/65 auf Celebes, den Molukken, Aru-Inseln u. Neu-Guinea; 1866/69 in Columbien (Neu-Granada) u. Californien. — Ausbeuten via A. Depuiset (Paris) vereinzelt: Lepidopt. via J. B. A. D. de Boisduval, via Ch. Oberthür (Rennes) vereinzelt. — Cotypen der von Boisduval beschriebenen Arten via H. H. Baer, via Calif. Acad. Sc., San Francisco, 1906 durch Erdbeben und Feuer vernichtet. — Pachyrrhynchen an R. Oberthür (Rennes).
- Loss, P J (—), Ausbeuten aus Mexico vor 1835 an A. G. Desmarest (Alfort).
- Lostia, Umberto (1862—...), Verkaufte nebenbei in Cagliari (Sardinien) Insekten (1902!). — Privat-Sammlg. pal. Coleopt. 1914 an A. Dodero (Genua).
- Loudon, Harald von (—) u. Härms, Michael (—), Coleopt.-Ausbeuten aus Transcaspien via P. u. A. Semenov-Tian-Shansky an Zool. Mus. Leningrad.
- Louvet, Georges (—), Sammlg. (spec. pal. Carabid.) 1926 an G. Pécouid (Paris).
- Lovén, Sven August (1879—...) u. Lindblom, Karl Gerhard (1887—...), Ausbeute der Mount Elgon-Exped. (1920) an Naturhist. Riksmus., Stockholm.
- Loveridge, Arthur (—), Ins. von England u. Ost-Afrika (spec. Lepidopt.) via Dr. Barbour an Mus. Comparat. Zool., Cambridge (Mass.).
- Low, (Dr., —), Exot. Rhopaloc. 1880 via J. C. Stevens (London) veranktioniert.

- Lowe, Frank Edward (1853—1918), Europ. Lepidopt. via H. Rowland-Brown 1922 an Hope Mus., Oxford.
- „Lower“, Angabe in Annals of the Entomological Society of America, vol. XX, No. 1, p. 141, ist ein Druckfehler; gemeint ist Hermann Loew (siehe diesen).
- Lower, Oswald Bertram (1863—1925), Brit. u. exot. Lepidopt. an South Austral. Mus., Adelaide.
- Lowey, Philip R (—1931), Coccid. u. Aphid. 1932 an Nation. Mus., Washington.
- Lubbock, Sir John, später Lord Avebury (1834—1913), Collembol. an Brit. Mus. N. H., London.
- Lubin, P M (—1869), Sammlg. (spec. Coleopt. u. Lepidopt.) ex parte an seine Witwe, ex parte an Soc. Normand. d'Ent., Caën.
- Lucas, Pierre Hippolyte (1814—1899), Ins. im Mus. Nation. Hist. Nat., Paris.
- Lucas, Thomas Pennington (1843—1917), Lepidopt. an South Austral. Mus., Adelaide.
- Lucas, William John (1858—1932), Sammlg. (spec. Odonat., Neuropt. u. Orthopt.) 1932 an Hope Mus., Oxford.
- Lucet, Emile (1858—1900), Sammlg. an Mus. Hist. Nat., Rouen.
- Luchs, (Dr., — ca. 1888), Hinterlassene Sammlg. ca. 1889 via A. Kricheldorf (Berlin) vereinzelt: Neuropt., Pseudo-Neuropt., Hemipt. u. Hymenopt. ex parte an Zool. Mus. Berlin.
- Lucius, (Braunschweig, —), Lepidopt. (spec. Micros von Deutschland) an Naturhist. Mus., Braunschweig.
- Lück, R (— ...) u. Gehlen, Bruno (— ...), Ins.-Händler in Breslau, Berlin (1912/13!) u. Penkun bei Stettin. Ca. 1922 schied B. Gehlen aus der Firma aus.
- χ Lüddemann, Andreas (1858—...), Ausbeuten aus Südost-Australien vereinzelt: ex parte an Deutsch. Entom. Institut, Berlin-Dahlem.
- Lüders, E (—), Coleopt. 1855 an Zool. Mus. Hamburg.
- Lüders, Karl (1863—1932), Buprestid. an G. Frey (München). — Restl. pal. Coleopt. 1933 via A. Kricheldorf (Berlin) vereinzelt.
- Lüders, Leo (—), Macro- u. Micro-Lepidopt. der Hamburger Fauna 1910 an Zool. Mus. Hamburg.
- Luederwaldt, Hermann (1865—1934), Deutsche u. (ca. 1892) brasilian. Ins. via H. Dohrn an Mus. f. Naturkunde, Stettin.
- Lüllwitz, Albert (1841—...), Pal. Coleopt. (spec. Pommern) 1917 an Mus. f. Naturkunde, Stettin.



1. Bar, C. — 2. Bridgman, J. B. — 3. Boisduval, J. — 4. Banks, E. R. — 5. Barnard, G. — 6. Bethune-Baker, G. T. — 7. Tessmann, G. — 8. Bignell, G. C. — 9. Bingham, C. T. — 10. Elisha, S. — 11. Buckton, G. B. — 12. Butler, E. A. — 13. Desvignes, Th. — 14. Cameron, P. — 15. Chapman, T. A. — 16. Collenette, C. L. Q. — 17. Crawley, W. C. — 18. Butler, A. G. — 19. Distant, W. L. — 20. Druce, Hamilton, H. — 21. Uyttenboogaart, D. L. — 22. Durrant, J. H. — 23. Eaton, A. E. — 24. Elliott, E. A. — 25. Elwes, H. J. — 26. Fawcett, J. M. — 27. Fletcher, T. B. — 28. Fowler, W. W. — 29. Godman-Salvin (coll.) — 30. Grose-Smith, H. — 31. Grote, A. R. — 32. Grun-Grshimailo, G. — 33. Cummings, B. F. — 34. Hampson, G. F. — 35. Haviland, M. D. — 36. Haworth, A. H. — 37. Hemming, A. F. — 38. Henry, G. M. R. — 39. Heron, F. A. — 40. Hewitson, W. C. — 41. Hofmann, O. — 42. Holland, W. — 43. Hutchinson, G. E. — 44. Jones, E. D. — 45. Kirkaldy, G. W. — 46. Lathy, D. J.

1	WATERSTON Genus <i>Myrsidea</i> <i>Waterst.</i> Sp. <i>Mesoteucum</i> N. Sex ♀	2	<i>Wetmorella</i> <i>Wetmorella</i> Determined by H. Compion.	3	<i>Alma</i> <i>Alma</i> det. Miss C. Longfield.	4	<i>Dacnusa</i> <i>senilis</i> <i>Nees</i> G. Nixon det. 1932.	5	<i>Loxia</i> <i>kokodensis</i> TYPE 1935. L.E. Cheesman	6	<i>Brachinella</i> <i>brachinella</i> det. P. Minn.	7	<i>Calantops</i> <i>Calantops</i> Det. N.G.E. Miller.	8	<i>Foveosella</i> <i>Foveosella</i> det. P. de Bailleresky	9	<i>Tallus</i> <i>Tallus</i> det. P. de Bailleresky	10	AVITROGONIDAE <i>Struthus</i> <i>Eudiptes</i> ♂♂ L. HARRISON.	11	<i>Phaenotoma</i> <i>Phaenotoma</i> Det. D.S. Wilkinson.	12	<i>Hemovobius</i> <i>stigma</i> <i>Steph.</i> det. D.E. Kimmins.	13	<i>Timulla</i> (<i>Tranquilis</i>) <i>occidentalis</i> s.p. <i>Colonyensis</i> Michel det. H.T. Pasdon.	14	<i>Coccocia</i> <i>podana</i> <i>Seep.</i> det. H. Stringer, 1933.	15	<i>Utracoeon</i> <i>Utracoeon</i> det. P. Minn.	16	<i>Hypobosca</i> <i>Camelina</i> <i>hik</i> FALCOZ det.	17	<i>Oncoceon</i> <i>Congoceon</i> Bryant TYPE Det. E. Brunetti 1925	18	<i>Megachile</i> <i>Cincha</i> <i>F.</i> G. Meade-Waldo det.	19	<i>Alnus</i> <i>Alnus</i> det. P. de Bailleresky	20	<i>Platysterna</i> <i>acuta</i> <i>Rob.</i>	21	<i>Paratotalia</i> <i>rubripennis</i> Cassidy E. Benderitter, det.	22	<i>Pteronidea</i> <i>acuta</i> <i>Rob.</i>	23	<i>Culex</i> <i>meuchleri</i> det. Evans 1929.	24	<i>Arctophila</i> <i>Arctophila</i> P. BOPPE, VID.	25	<i>Timulla</i> <i>Timulla</i> det. H.T. Pasdon.	26	<i>Meloboris</i> <i>Meloboris</i> det. A. Balfanz	27	<i>Pantopus</i> <i>Pantopus</i> Banninger det. 1924 <i>querini</i> 1924	28	<i>Orachyus</i> <i>longicauda</i> <i>Chd.</i> 8/2 q. Faq. 1934	29	<i>Spilobolus</i> <i>Spilobolus</i> det. B. Jachowicz	30	<i>Calantops</i> <i>Calantops</i> det. N.G.E. Miller.	31	<i>Meloboris</i> <i>Meloboris</i> det. A. Balfanz	32	<i>Taracypophonox</i> <i>apicalis</i> <i>Hpt.</i> det. Haupt, 1928. ♀	33	<i>Pachyschelus</i> <i>Pachyschelus</i> det. Heier	34	<i>Calantops</i> <i>Calantops</i> det. N.G.E. Miller.	35	<i>Alnus</i> <i>Alnus</i> det. P. de Bailleresky	36	<i>A. Collart</i> det. 1927 <i>A. Collart</i> det. 1927	37	<i>Alnus</i> <i>Alnus</i> det. P. de Bailleresky	38	<i>Alnus</i> <i>Alnus</i> det. P. de Bailleresky	39	<i>Alnus</i> <i>Alnus</i> det. P. de Bailleresky	40	<i>Pieris</i> <i>Lorington</i> <i>Chesl.</i> Detem. L. Bouvier	41	<i>Hypanpales</i> <i>acuticarpus</i> H.E. Andrews det.	42	<i>Alnus</i> <i>Alnus</i> det. P. de Bailleresky	43	<i>Anisodactylus</i> <i>Anisodactylus</i> det. P. de Bailleresky	44	<i>Alnus</i> <i>Alnus</i> det. P. de Bailleresky	45	<i>Alnus</i> <i>Alnus</i> det. P. de Bailleresky	46	<i>Alnus</i> <i>Alnus</i> det. P. de Bailleresky	47	<i>Alnus</i> <i>Alnus</i> det. P. de Bailleresky	48	<i>Alnus</i> <i>Alnus</i> det. P. de Bailleresky	49	<i>Alnus</i> <i>Alnus</i> det. P. de Bailleresky	50	<i>Alnus</i> <i>Alnus</i> det. P. de Bailleresky	51	<i>Alnus</i> <i>Alnus</i> det. P. de Bailleresky	52	<i>Alnus</i> <i>Alnus</i> det. P. de Bailleresky	53	<i>Alnus</i> <i>Alnus</i> det. P. de Bailleresky	54	<i>Alnus</i> <i>Alnus</i> det. P. de Bailleresky	55	<i>Alnus</i> <i>Alnus</i> det. P. de Bailleresky	56	<i>Alnus</i> <i>Alnus</i> det. P. de Bailleresky	57	<i>Alnus</i> <i>Alnus</i> det. P. de Bailleresky	58	<i>Alnus</i> <i>Alnus</i> det. P. de Bailleresky	59	<i>Alnus</i> <i>Alnus</i> det. P. de Bailleresky	60	<i>Alnus</i> <i>Alnus</i> det. P. de Bailleresky	61	<i>Alnus</i> <i>Alnus</i> det. P. de Bailleresky	62	<i>Alnus</i> <i>Alnus</i> det. P. de Bailleresky	63	<i>Alnus</i> <i>Alnus</i> det. P. de Bailleresky	64	<i>Alnus</i> <i>Alnus</i> det. P. de Bailleresky	65	<i>Alnus</i> <i>Alnus</i> det. P. de Bailleresky	66	<i>Alnus</i> <i>Alnus</i> det. P. de Bailleresky	67	<i>Alnus</i> <i>Alnus</i> det. P. de Bailleresky	68	<i>Alnus</i> <i>Alnus</i> det. P. de Bailleresky	69	<i>Alnus</i> <i>Alnus</i> det. P. de Bailleresky	70	<i>Alnus</i> <i>Alnus</i> det. P. de Bailleresky	71	<i>Alnus</i> <i>Alnus</i> det. P. de Bailleresky	72	<i>Alnus</i> <i>Alnus</i> det. P. de Bailleresky	73	<i>Alnus</i> <i>Alnus</i> det. P. de Bailleresky	74	<i>Alnus</i> <i>Alnus</i> det. P. de Bailleresky	75	<i>Alnus</i> <i>Alnus</i> det. P. de Bailleresky	76	<i>Alnus</i> <i>Alnus</i> det. P. de Bailleresky	77	<i>Alnus</i> <i>Alnus</i> det. P. de Bailleresky	78	<i>Alnus</i> <i>Alnus</i> det. P. de Bailleresky
---	--	---	--	---	---	---	---	---	--	---	---	---	---	---	--	---	--	----	--	----	--	----	--	----	--	----	--	----	---	----	---	----	---	----	--	----	--	----	--	----	---	----	---	----	--	----	--	----	---	----	---	----	--	----	--	----	---	----	---	----	---	----	---	----	--	----	---	----	--	----	--	----	--	----	--	----	--	----	--	----	--	----	--	----	--	----	--	----	--	----	--	----	--	----	--	----	--	----	--	----	--	----	--	----	--	----	--	----	--	----	--	----	--	----	--	----	--	----	--	----	--	----	--	----	--	----	--	----	--	----	--	----	--	----	--	----	--	----	--	----	--	----	--	----	--	----	--	----	--	----	--	----	--	----	--

E. L. Bouvier det. Ken

1 *Dasytobioides* *nearcticus* nov. sp. ♀

2 *J. fulva* *flavipes*

3 *Chorini* comme Type de la forme extreme de la saison humide *obscurata* Balg

4 *Schtyopisthen clavatum* *roclaf*

5 *Magapenthes futilis* *Cand.*

6 *Scia bombyana* Type Bonn.

7 *H. malachroides* *Fahr* ♂ *concolor* *Pic*

8 *G. schoutedeni* *Hild.* ♂ type

9 *Sph. pallidus* *St.* (p. *lignus* *Thoms.*) ♂

10 *Hololepta semicincta* ♂ *Mars*

11 *Cartharocnemis Stanlaji* ♂ type *Emm.*

12 *Harpalus* sp. not named in *B.M.*

13 *O. dissimile* n. sp.

14 *Texense* ♀ *Original* *Blotz!*

15 *Gnathocenia congoana* *Belon*

16 *Barbitister larva* *Poulvise.*

17 *Ornatogaster depressa* *M.* *fuscipes* *Emm.*

18 *Promachus* *Purcellmani* *Emm.*

19 *Uromerus marshalli* *Glog* n. sp. 35

20 *Promachus hastatus* *Hobby* Paratype

21 *Cladocampus squamus* *Bot.*

22 *C. modestus* *v. smaragdinus* *Rég.*

23 *Gymnocenia africana* *M. L.*

24 *Gymnopleurus intransitus* *Fahr.*

25 *Glypta garica* *Gf* type

26 *alipes* *alboviratus* *Suizel*

27 *Sagra opaca* *Jac.*

28 *Oryctes procerus* ♂ ♀ ♀ *Fyren*

29 *Scatophaga audouini* *Zetter*

30 *Poila audouini* *Meig.* *Meromyza audouini* *Broc.*

31 *Sphing. corulans* var.

32 *Pleiobolus vialis* *E.*

33 *Mesotrichia flavobacura* (♀ par) ♀ + ♂ *Lampie*

34 *Stenobothrus julianus* *audouini* *B.B.* *Sachystrabus bremsii* *Bechmer.*

35 *Conisphora calcearata* *Mead*

36 *Dobr. Cumbus* *Heer* + *Alp. Vst. Ross*

37 *Xiphocera canescens* ♂ *Stal.* ♀ *Stal.* sp. *mixid*

38 *Cryptogonus congoensis* *Kulle*

39 *Winger* *Berge* *4d.* *Mosel* *b. lobata*

40 *Oides Stormi* *Dunin*

41 *Aes. vinidica de'ariva* Type. *Suff.*

42 *Odontura spinicauda* *Ramb.* *Chilana* - *(Corti)* *Bocian.*

1. André, E. — 2. Candèze, L. — 3. Ball, F. J. — 4. Bovie, A. — 5. Durant, J. H. — 6. Brenske, E. — 7. Champion, G. E. — 8. Hulstaert, E. — 9. Blüthgen, P. — 10. Lewis, G. — 11. Lameere, A. — 12. Gahan, Ch. J. — 13. Delève, J. — 14. Dietze, K. — 15. Belon, P. M. J. — 16. Schoch, G. — 17. Buysson, R. du — 18. Cockerell, T. D. A. — Ghesquière, J. — 20. Hobby, B. M. — 21. Bolivar, J. — 22. Ball, A. — 23. Mac Lachlan, R. — 24. Fairmaire, L. — 25. Lefèvre, E. — 26. Desbrochers des Loges, J. — 27. Jacoby, M. — 28. Mink, P. — 29. Bremi-Wolf, J. J. — 30. Standfuß, M. — 31. Brunner von Wattenwyl, C. — 32. Bierig, A. — 33. Leveque, N. Q. — 34. Escher-Kündig, J. — 35. Huguenin, G. — 36. Heer, O. — 37. Saussure, H. — 38. Gestro, R. — 39. Born, P. — 40. Duvi vier, A. — 41. Suffert, E. — 42. Frey-Gessner, E.

1 *Chalcobarypa*
169 guttata L.
S. H. Chen - D

2 *hecamede*
pyramialis H.
det. C. Green 1933

3 *Aphanocephalus*
hypocnemis Gyll.
Kandian det. 1929

4 *Eggers oblongus*
L.

5 *Nalae*
nigra
Horn det.

6 *distichomeris*
scutellonij Muls.
K. Plavitschko det.

7 *Gales*
schwarzenbergi
F. W. Edwards
det. 1921

8 *Tomesta* Duf.
maurici Rob.
R. Forster det. ♀

9 *Protophylla*
laetitia Gyll.
K. Schuber det. 1909

10 *Xanthochelis*
perlati F.
Heller det. 1929

11 *Acrobatus*
apivis
K. Günther det.

12 *Myrtochelis*
dermatocaris
Meg.
Dr. E. O. Engel det.

13 *PAROMALUS*
biscutus Mayr
de Cooman det.

14 *Leucospira*
det. Goetze, Krefeld

15 *Dryinus* Wm.
nitens Wm.
Mg. Frey det.

15 *Rilagabinge*
Bulgariae
A. K. Demoway

16 *Diapars*
cinereus
Lw.
A. Tonnoir det.

17 *Polypus*
oxyurus
Dufin
M. Curt det.

18 *Mangis*
perlati
det. Gungl det.

19 *Damalis*
vitripennis
Hermann det.

20 *Alatocopterus*
heroidis
F. G. M.
E. Gouelle det.

21 *Myrmecia*
viridax Sm.
Var.
desortorum Wuhl
Det. J. Clark.

22 *Lophodermus*
fabryi Rat.
det. K. E. Schedl

24 *Myrmica*
fulva
det. G. B. Schwendl

26 *Papilio*
eschschki
det. M. G. Gode

27 *Cniprocephalus*
formosanus
CHUJO
DET. M. CHUJO

28 *Orthotomus*
caerules
Det. J. M. Swaine

30 *Paucipennis*
rapae L. f.
Dr. Esala det.

32 *Gonolabis*
sumatrana
Det. Heber 1917

35 *Dacnusa*
huganica
Celle.
Det. Dr. A. v. Gehrdt

36 *Eurythraea*
micans Fabr.
Det. Dr. Oberberger

37 *Ceropales* ♀
maculata F.
W. Grünwaldt
det. 1931.

38 *Dacnusa*
orientalis
Tonn.
J. F. Graham det.

39 *Spang*
pubescens
Det. M. G. Schwendl

41 *Akrotes* Pacificus
W. det. Henry Dietrich

43 *Condylastylus*
caudatus
Wd.
Det. C. H. Curran

44 *Labiens*
evigynophorus
(Zang)
DET.
J. R. DIBB, LEEDS

45 *Cicadella*
similis
WALK.
Det. P. W. Oman

46 *Neopoda*
saundersi Kly.
K. Schwendl det.

42 *Eupolythaga*
succinea Walk.
L. Chapuis det.

48 *Neotrophus*
parvulus Gyll.
H. John det. 1927

49 *Silphacarina*
flavipes
det. G. Portevia

50 *Tiquadra*
gorchii Wlk.
A. J. T. Jaisse det.

51 *Dasydrasophila*
dentata
Duda
det. O. Duda 1926

47 *Opisthura*
frugivora
A. F. Flescher

52 *Colalpa* ♀
caroliniana Hon.
Det. F. Ohaus 1907

53 *del. Holdhaus*
o...
det. Holdhaus

54 *subumbra* Roel.
det. Hubenthal

55 *Cyrtus*
berlinensis Hg.
Dr. C. Illiger det.

56 *Synonymia*
destruc det. J. H. S. D. Donisthorpe
det. 29. XI. 1934

57 *Chalcomotus* Chev.
var.
Ph. François det. 1904

58 *Hypocassus*
colatus G.
vel nov. spec.
H. Desbordes det. 1924

60 *Halticus*
brunneus
det. R. Heyms

62 *Didymus*
punctipennis (L.)
DET. 1869
W. D. HINCKS, LEEDS

63 *A. h. h. h.*
E. Sharpe
Dr. C. Le Douc
determ. 1915

64 *Aphid. (Volucria)*
distans Muls.
det. G. R. Schmidt

59 *Cecropis* ♀
...
det. J. Nasl determ. 1932.

61 *Halticus*
...
det. Kerless

66 *Galepsus*
lenticularis
Tonn.
E. Giglio-Tos, det.

67 *Syllittes*
grammicus
Nalae
Id. by H. J. Carter

69 *Charltonius* sibir. atto
Bryk & Eirner
det. Eisner

70 *Callisthenes*
marginatus
Göbler
det. P. L. D. A. M.

71 *Gargara*
aribanus
Det. B. Facklauer Mats.

74 *Eucyphus* K.S. Wales
4. Apurimacum
Comica
W. FROGGATT, Inoff.

72 *Psilosephala* ♀
frontata A. F. G.
O. Kröber det. 1912

73 *Erochilus*
orthoccephalus
Fab.
W. K. Hughes det.

75 *Phyllonothia*
diazzi
Det. Drake

76 *Platella* v. L.
det. Kersch

1	<i>Sphinx splendens</i> (Fall)	2	<i>B. melanocerus</i> var. <i>subdeftinatus</i> n. sp. Richards	3	<i>Carys penningtoni</i> ♂ Holotype Riley.	4	<i>Ly. metallica</i> sub sp. ?
5	<i>Ceramiaella capicola</i> Br.	6	<i>Apodis</i> ^{sp.} <i>helichristiata</i> Type ♀.	7	<i>Nearcticus</i> ♂ <i>N. variegata</i>	8	<i>Hepialis undulipes</i>
9	<i>Tentacris</i> ^{Sc. H.} <i>lucifer</i> ^{Jurb.}	10	<i>Pimpla instigator</i>	11	<i>P. examinator</i> S. G.	17	Pectinopygus lucanoides (G. Fabricius) ♀ O. B. T. det 1934.
12	<i>Onophorus</i> R. [♀] <i>viridis</i> [♀] <i>Nirrus</i> [♀] <i>bicoloratus</i> P. [♀]	13	<i>Triclistus</i> [♂] <i>signatus</i> Schenck <i>Metaphala</i>	15	<i>Antistathmoptera daltonae</i> Tams Holotype ♂		
18	<i>S. Eschscholtz.</i> [♀] <i>Jura</i> ♂	14	<i>Calamodes Powellii</i> Obthür.	16	<i>Nabalua neglecta</i> Type ♂ Moulton 1922	22	<i>Hydrillodes thomensis</i> A. E. Prout Sao Thome 1927.
19	<i>Tinea picarella</i> Cl.	20	<i>Erythronera</i> L. Myers PARATYPE	21	<i>Nelepa</i> [♀] <i>legans</i> [♀] <i>legans</i> [♀] <i>legans</i> [♀] n. sp. det. 11-1935.	25	Delegans Bay (New Zealand) Imago emerged Papilio Moranis 27-VII-86 ♀.
23	<i>Sciomyzina</i> Hal.	24	<i>Goniodomus</i> <i>Lasellaria</i>	27	<i>Cryptolechia armata</i> Z. Horo Friburg. mus. Wiedob. 1979		
26	<i>Pseudomicromia oppositata</i> 8173 Snelson	30	<i>Expauorteta digna</i> Selys ♀	31	<i>Novum</i> C. L. <i>P. C. C. C. C. C.</i> <i>Feras</i> n. n. sp. ♂	29	<i>Ephialtes</i> <i>avictus</i> , D.
34	<i>Papilio</i> Type <i>nobilis</i> , Rogenh. = <i>P. pringlii</i> , Sharpe.	35	<i>Amplypterus eurypothenes</i> Feld	36	<i>Pterodroma</i> <i>staudereri</i> aeth.	32	EURYTENES abnormis Wesm.
39	<i>Agyp. lunaticus</i> ^{new} ^{new} common in the forest here but new it of late.	37	<i>Desvortella</i>	38	<i>Silpha</i> (<i>Heterosilpha</i>) <i>aenescens</i> Casey	33	<i>Marihemara</i> W. Walker 1924
						40	<i>Ula</i> [♀] <i>pub.</i> det. with Bridges of all.
						41	<i>Nebronia</i> <i>Kochleri</i> ♂ n. sp. det. C. L.

1. Nurse, C. G. — 2. Richards, O. W. — 3. Riley, N. D. — 4. Tytler, H. C. — 5. Turner, R. E. — 6. Walsingham, Th. — 7. Lyle, G. T. — 8. Walker, F. A. — 9. Scott, J. — 10. Walker, Francis. — 11. Ruthe, J. F. — 12. Piaget, E. — 13. Smith, F. — 14. Oberthür, Ch. — 15. Tams, W. H. T. — 16. Moulton, J. C. — 17. Thompson, G. B. — 18. Frey, H. (coll.). — 19. Meyrick, E. — 20. Myers, J. G. — 21. Perkins, J. F. — 22. Prout, A. E. ♀. — 23. Yerbury, J. W. — 24. Christoph, H. T. (coll.). — 25. Trimen, R. — 26. Swinhoe, C. — 27. Zeller, P. C. — 28. Watkins, H. T. — 29. Wollaston, T. V. — 30. Laidlaw, F. F. — 31. Felder, R. (coll.). — 32. Marshall, T. A. — 33. Tugwell, W. H. — 34. Sharpe, E. M. — 35. Talbot, G. — 36. Warren, W. — 37. Burney, H. (coll.). — 38. Hatch, M. H. — 39. Stevens, S. — 40. Stainton, H. T. — 41. Perkins, R. C. L.

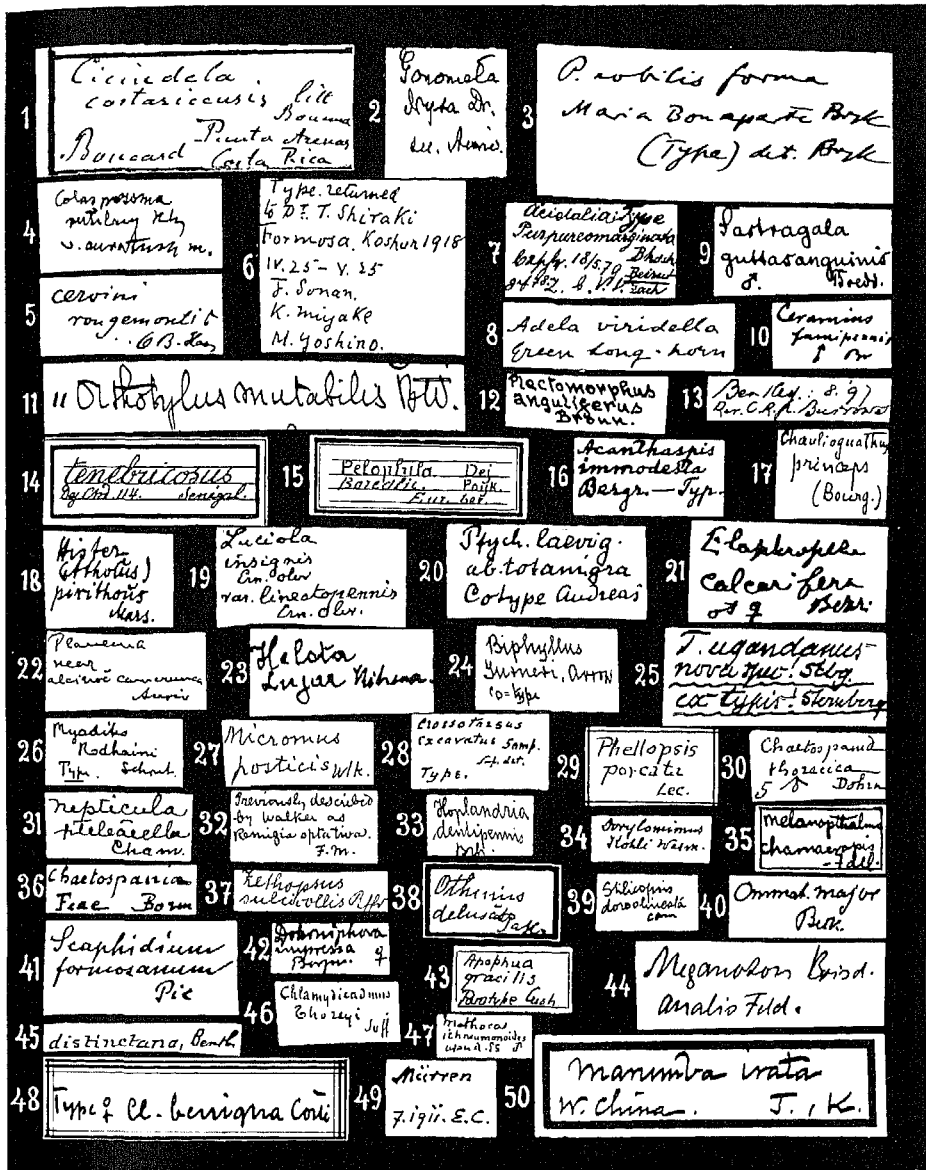

1. Boucard, A. — 2. Aurivillius, Chr. — 3. Bryk, F. — 4. Brancsik, K. — 5. Bang-Haas, O. — 6. Wileman, A. E. — 7. Bohatsch, O. — 8. Weston, W. P. (coll.). — 9. Breddin, G. — 10. Brauns, H. — 11. White, F. B. — 12. Brookes, A. E. — 13. Whittle, F. G. — 14. Boileau, H. — 15. Bonneuil, R. — 16. Bergroth, E. E. — 17. Bourgeois, J. — 18. Bickhardt, H. — 19. Olivier, E. — 20. Andreas, K. — 21. Bezzi, M. — 22. Carpenter, G. D. — 23. Ritsema, C. — 24. Arrow, G. J. — 25. Sternberg, C. — 26. Schouteden, H. — 27. Banks, N. — 28. Sampson, F. W. — 29. Blaisdell, F. E. — 30. Borelli, A. — 31. Braun, A. Q. — 32. Moore, F. — 33. Bernhauer, M. — 34. Wasmann, E. — 35. Cooper, K. W. — 36. Borelli, A. — 37. Andreae, H. — 38. Borchmann, F. — 39. Cameron, M. — 40. Becker, Th. — 41. Csiki, E. — 42. Borgmeier, Th. — 43. Cushman, R. A. — 44. Closs, A. — 45. Douglas, T. W. (coll.). — 46. Clavareau, H. — 47. Saunders, E. — 48. Corti, A. — 49. Courvoisier, L. — 50. Clark, B. P.

- 1 *Dasyphora pratensis*
det. O. Karl, Stolp 1908
- 2 *Geophanes nymphaeus*
A. Codon
- 3 *Neocleia orientalis*
det. H. Hagedorn
- 4 *Cymalia abnormis* (Bist.)
det. Dr. T. Jastrzebski
- 5 *Rhyssalus amurensis*
Burm. ♀
Dr. E. Eulenstein det. 1913
- 6 *Chalcidius*
det. F. G. S. 1932
- 7 *Adelosis asper* Karni
R. Jeannel det.
- 8 *Belostomatus rugatus* (Hbst.)
Dr. M. Hagedorn determ. 1904
- 9 *Rhyssalus amurensis*
Burm. ♀
Dr. E. Eulenstein det. 1913
- 10 *Cloroxylon opacum*
Stromeyer
determ. Stromeyer
- 11 *Celomites abbreviatus*
1908 Friese det.
- 12 *Stella literana* L.
det. Marl. Hering
- 13 *Tapinopus unidita* Gyll.
det. Ing. Jedlicka
- 14 *Mordellistena altestrigata*
Mulsant
det. H. Kono
- 15 *Stenium*
det. HEYROVSKY.
- 16 *P. fulvipes* Mulsant
det. E. UENKELT.
- 17 *Monapis biflavifaculella*
Giesm.
det. A. B. Klotz, 1933
- 18 *Brachypaster minus* Lach.
det. K. P. Alexander
- 19 *Dytiscus costatus*
F. v. Jaksch
Det. Dr. F. Ris
- 20 *Delfracodes mixtus*
Gyll.
det. R. J. Izard 1934
- 21 *Ameropterus versicolor* Ramb.
P. Navás S. J. det.
- 22 *Leptochrasa cypricatus* (Nagy)
det. DR. JACGER 34
- 23 *Dicranomyia fusca* (L.)
M. P. Riedel 19.
- 24 *PARATYPE Macroctenostyx*
det. Dr. J. J. J. G. P. Alexander
- 25 *Stadelerus immotatus*
Pis.
R. Kleine det. 1924
- 26 *Microneecta robusta* Hale
Id. by H. M. Hale
- 27 *Stenopneuste*
Ramb. det. F. G. S.
B. Hagedorn det.
- 28 *Pellucanobia cernina* K.
F. Hentzel det.
- 29 *Lacoon formosanus*
H. W. Bates
FLEUTIAUX det.
- 30 *Barypus rivalis* (Germ.)
duan Tremoleras det.
- 31 *Brachyneura intermedia* Nees
Ch. F. Fennia det.
- 32 *Leptocampa*
det. L. Czerny
- 33 *Lacoon tumens*
F. G. S.
det. Dr. F. G. S.
- 34 *Halictus formosanus*
Dufour
- 35 *Nannohara* Hony
det. L. Krich
- 36 *Dysdercus nigro-fasciatus*
det. H. Stichel 19.
- 37 *Solanophila cypricola* Wied.
det. R. Konshetsky, 1934
- 38 *Molophilus similis* Hölzl
Dr. R. F. Heberdey
- 39 *Platylabusus linearis* (Hbst.)
A. Jacobi determ.
- 40 *Stenobothrus linearis* P.
W. Leonhardt det. 1931
- 41 *Stenopneuste formosana*
det. L. Hagedorn det.
- 42 *Stenopneuste formosana*
det. L. Hagedorn det.
- 43 *Genus pectoralis* (Nagy)
det. O. Lundblad
- 44 *Lilioceris impressa* F.
det. Erich Heinze
- 45 *Dylosia adonensis*
V. Laboissière - Det.
- 46 *Stenopneuste formosana*
det. L. Hagedorn det.
- 47 *X. armata* (Nagy)
det. Fr. Maill.
- 48 *Stenopneuste formosana*
det. L. Hagedorn det.
- 49 *Haploleuca villosa* Dall
det. M. J. J. J. J.
- 50 *Tetragonodermis pictus* (Nagy)
M. Liebke determ.
- 51 *Cuc. Selloni* (Nagy)
det. H. Hagedorn det.
- 52 *Menozzi* deter.
- 53 *Bacillasteria bilineata*
Hull.
- 54 *Lycites barneis* H.
P. Lesne vid.
- 55 *Panillus fuscus*
Lundstr.
- 56 *Slovenicus*
det. Ing. Machulka
- 57 *Holopneuste*
det. M. J. J. J. J.
- 58 *Dasyphora*
det. H. Hagedorn det.
- 59 *Chalcidius*
det. H. Hagedorn det.
- 60 *Raphidia xanthostigma* Schm.
det. E. B. (Peterson)
- 61 *Raphidia*
det. J. Moser det. 1917.
- 62 *HOPE SUBFASCIATA* Westw.
det. H. Hagedorn
- 63 *Molops alpestris*
det. J. Müller
- 64 *Brachycerus apterus* L.
det. G. Hagedorn
- 65 *Urosaurus*
det. M. J. J. J. J.
- 66 *Trichoptera*
det. I. M. Mackerras det.
- 67 *Phanodonta*
det. H. Hagedorn det.
- 68 *Molops alpestris*
det. J. Müller
- 69 *Urosaurus*
det. M. J. J. J. J.
- 70 *Stenopneuste*
det. H. Hagedorn det.
- 71 *Cratogaster aler* Hbst.
Id. by A. M. Lea
- 72 *Stenopneuste*
det. H. Hagedorn det.
- 73 *Stenopneuste*
det. H. Hagedorn det.
- 74 *Eurodacrys hawamensis*
Mulsant det. Chuv.
- 75 *Urosaurus*
det. M. J. J. J. J.
- 76 *Stenopneuste*
det. H. Hagedorn det.
- 77 *Polydesma*
det. G. Schrottky det. 1910
- 78 *Dacnusa*
det. G. Sutorov. det.
- 79 *Argyroloma*
det. Rämme det.
- 80 *Urosaurus*
det. M. J. J. J. J.
- 81 *Polydesma*
det. Rengel
- 82 *Pachyproctus antennatus* Kt.
F. D. Morice det.
- 83 *Rhyssalus*
det. K. Mayer, 1934
- 84 *Stagonyx blackburni* St.
Id. by T. G. Sloane
- 85 *Stratiomya*
det. Lindstr.
- 86 *Hydrobia*
det. J. M. Donough
- 87 *Meganotus hylaroides*
Rottsch. 1810

Coll. German

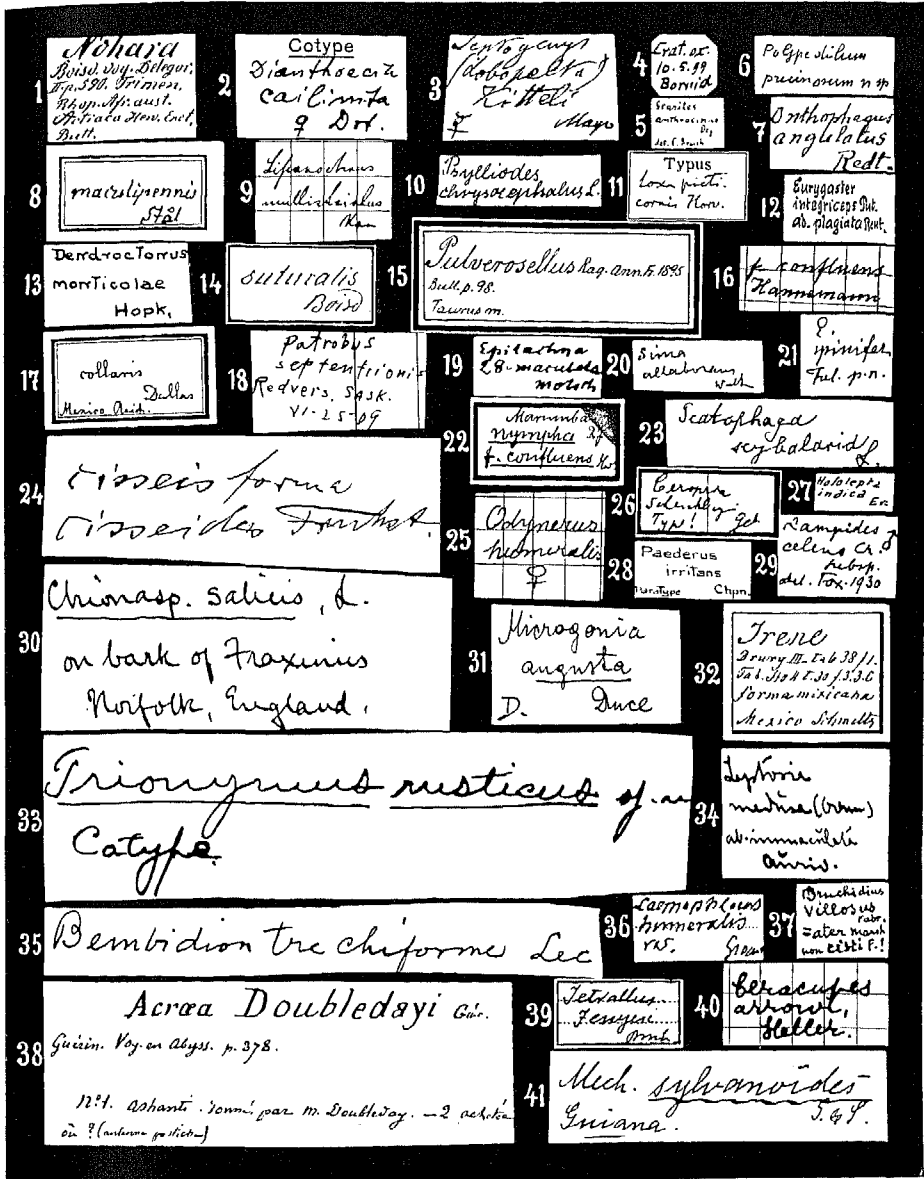

1. Dewitz, H. — 2. Draudt, M. — 3. Forel, A. H. — 4. Fuchs, A. — 5. Müller, Franklin.
— 6. Goetghebuer, M. — 7. Gillet, J. E. — 8. Dohrn, H. — 9. Felsche, C. — 10. Schenk-
ling, S. — 11. Horváth, G. — 12. Gulde, J. — 13. Hopkins, A. D. — 14. Haag-Ruten-
berg, G. — 15. Hering, E. — 16. Hannemann, E. — 17. Dohrn, A. — 18. Frost, C. A. —
19. Weise, J. — 20. Emery, C. — 21. Fauvel, A. — 22. Huwe, A. — 23. Lundbeck, W. —
24. Fruhstorfer, H. — 25. Faz, A. — 26. Gebien, H. — 27. Schleicher, H. — 28. Chapin,
E. A. — 29. Toxopeus, L. J. — 30. Green, E. E. — 31. Dognin, P. — 32. Hopffer, H. C. —
33. Hempel, A. — 34. Grünberg, K. — 35. Fall, H. C. — 36. Grouvelle, A. — 37. Dodero, A.
— 38. Guenée, A. — 39. Fenyes, A. — 40. Gravely, F. H. — 41. Haensch, R.



1. Kraatz, G. — 2. Hensel, O. — 3. Kieffer, J. J. — 4. Hieker, R. — 5. Jordan, K. — 6. Koch, C. — 7. Lallemand, V. — 8. Krone, W. — 9. Landrock, K. — 10. Horn, W. — 11. Heydemann, F. — 12. Honegger, H. — 13. Hansen, H. J. — 14. Handschin, E. — 15. Leonhardi, M. v. — 16. Ruge, R. — 17. Hardy, G. H. — 18. Lhomme, L. — 19. Kolbe, H. J. — 20. Heyne, A. — 21. Leonhard, O. — 22. Henriksen, K. L. — 23. Mabile, P. — 24. Müller, Max. — 25. Herrich-Schaeffer, G. A. W. — 26. Hacker, H. — 27. Röder, V. v. — 28. Meinert, Fr. — 29. Jensen-Haarup, A. C. — 30. Mariani, M. — 31. Konow, F. W. — 32. Maaßen, P. — 33. Nicolay, A. S. — 34. Suffrian, Ch. — 35. Méquignon, A. — 36. Richelmann, G. — 37. Künnemann, G. — 38. Kerremans, Ch. — 39. Schlechtendahl, D. H. R. v. — 40. Müller, Georg. — 41. Melicher, L. — 42. Melander, A. L. — 43. Kramer, H. — 44. Zolotarev, A. — 45. Péringucy, L. — 46. Schwarzer, B. — 47. Heyden, L. v. — 48. d'Orchymont, A. — 49. Reichensperger, A. — 50. Masi, L. — 51. Wüstnei, W. — 52. Nicolas, A. — 53. Kirby, W. F. — 54. Sicard, A. — 55. Kardakoff, N. — 56. Martini, E. — 57. Koltze, W. — 58. Kuhnt, P. — 59. Moreira, C. — 60. Karsch, F.

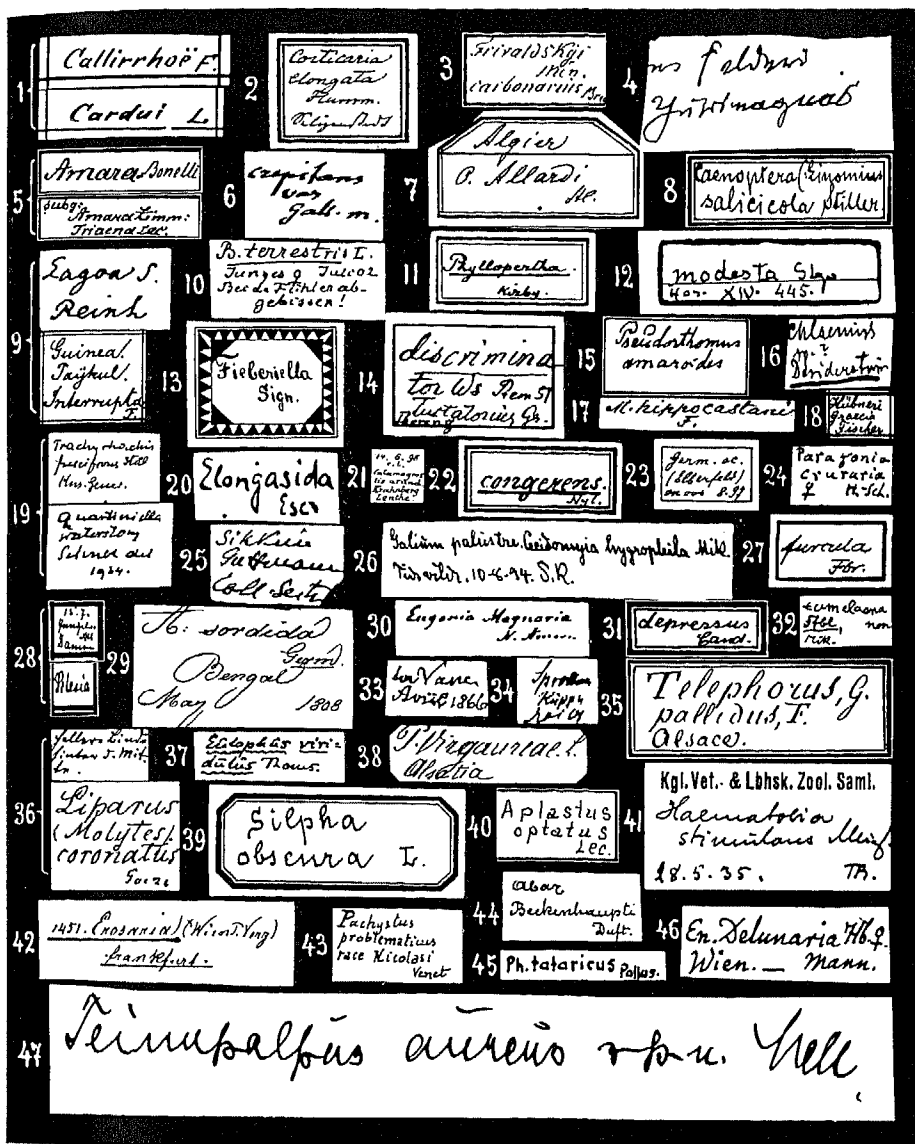

1. Dönitz, W. — 2. Scriba, W. — 3. Metzler, G. — 4. Michael, O. — 5. Schneider-Kelch (coll.) — 6. Schaum, H. E. — 7. Stierlin, W. G. — 8. Stiller, V. — 9. Schiödtte, J. C. — 10. Taschenberg, O. — 11. Weis, A. — 12. Bastelberger, M. J. — 13. Hüeber, Th. — 14. Taschenberg, E. L. — 15. Witte, E. — 16. Reitter, Edm. — 17. Sattler, W. (coll.) — 18. Eichhoff, W. J. — 19. Schultheß-Schindler, A. v. — 20. Andres, A. — 21. Lenthe, M. — 22. Reichenbach, H. (coll.) — 23. Püngeler, R. — 24. Prout, L. B. — 25. Seitz, A. — 26. Rostrup, S. ♀ — 27. Schönfeldt, H. v. (coll.) — 28. Herms, H. — 29. Westermann, B. W. — 30. Heidenreich, E. — 31. Schwarz, O. — 32. Oldenberg, L. — 33. Fettig, F.-J. — 34. Pfitzner, R. — 35. Silbermann, G. — 36. Letzner, K. — 37. Sachtleben, H. — 38. Blind, J.-J. — 39. Scherdlin, P. — 40. Van Dyke, E. C. — 41. Thomsen, M. — 42. Koch, G. — 43. Venet, H. — 44. Wingelmüller, A. — 45. Wendeler, H. — 46. Heyden, C. v. — 47. Mell, R.



1. Bigot, J. M. F. (coll.) — 2. Clark, R. H. — 3. Reineck, G. — 4. Penecke, K. A. — 5. Sintenis, S. — 6. Baly, J. S. — 7. Hope, J. W. — 8. Staudinger, O. — 9. Erichson, W. F. — 10. Joy, N. H. — 11. Bates, H. W. — 12. Schilsky, J. — 13. Blackburn, J. — 14. Crotch, G. R. — 15. Gardner, J. C. M. — 16. Gorham, H. S. — 17. Bates, F. — 18. Broun, J. — 19. Janson, O. E. — 20. Thurau, F. — 21. Schultze, Arnold — 22. Reich, P. — 23. Stretch, R. — 24. Reuß, Th. — 25. Stephens, F. — 26. Schulze, Paul — 27. Reiß, H. — 28. Möschler, H. B. — 29. Petersen, W. — 30. Thierry-Mieg, P. — 31. Schultze, B. S. — 32. Pagenstecher, J. R. — 33. Schütze, K. — 34. Thalenhorst, A. — 35. Röber, J. — 36. Stuedel, W. — 37. Roeschke, H. — 38. Weymer, G. — 39. Ward, Ch. — 40. Wocke, M. F. — 41. Delkeskamp, K. — 42. Fiedler, C. — 43. Thiele, H. — 44. Matthews, A. — 45. Kuntzen, H. — 46. Raffray, A. — 47. Sommer, M. C. (coll.) — 48. Srnka, A. — 49. Schawerda, K. — 50. Thieme, O.

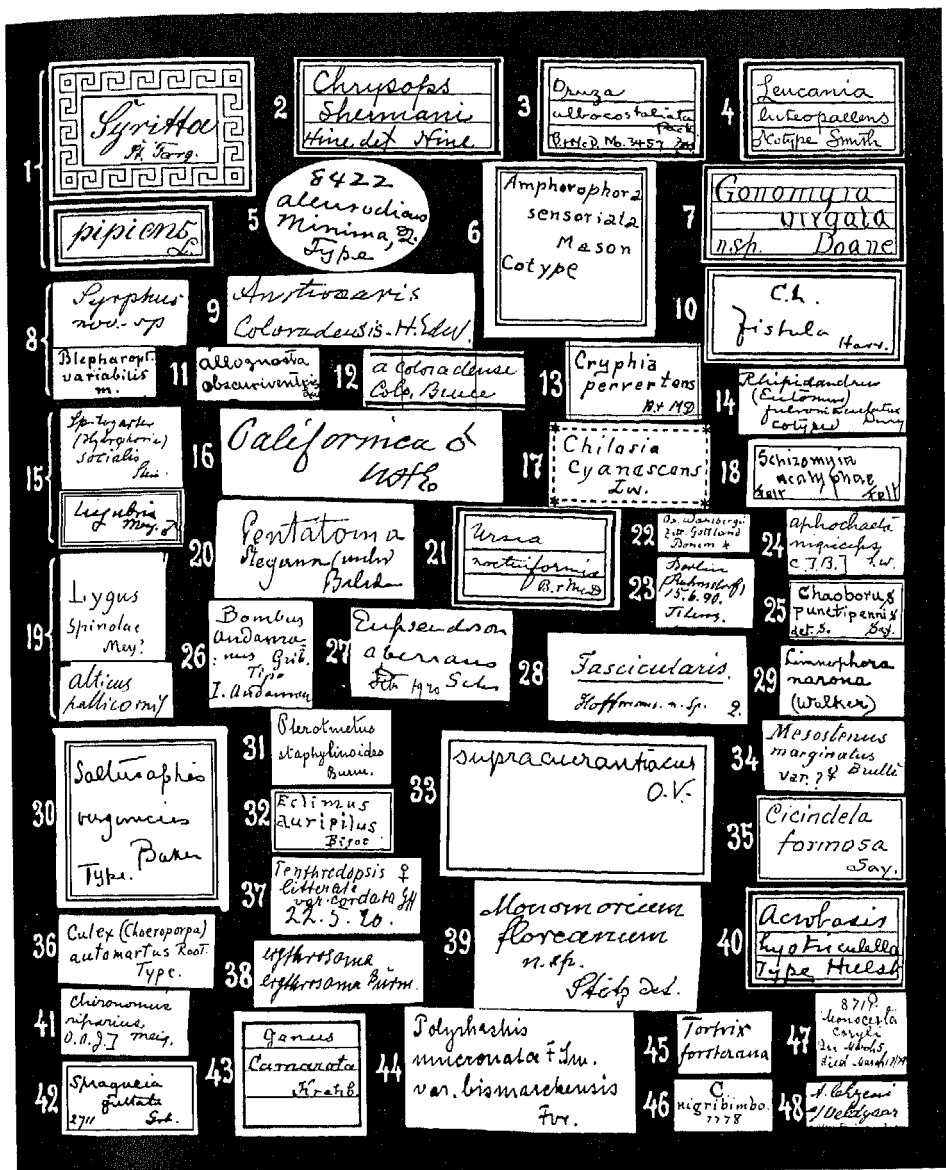

1. Mehr, E. — 2. Hine, J. S. — 3. Benjamin, F. H. — 4. Smith, J. B. — 5. Quaintance, A. L. — 6. Mason, P. W. — 7. Doane, R. W. — 8. Loew, H. — 9. Owen, E. T. 10. Barnes, W. — 11. Johnson, C. W. — 12. Bruce, D. — 13. Richards, A. G. — 14. Dury, Ch. — 15. Stein, P. — 16. Edwards, W. — 17. Williston, S. W. — 18. Felt, E. P. — 19. Ferrari, P. M. — 20. Montrouzier, X. — 21. Lindsey, A. W. — 22. Boheman, C. H. — 23. Tetens, H. — 24. Brues, C. T. — 25. Shannon, R. C. — 26. Gribodo, J. G. — 27. Schaus, W. — 28. Schönherr, C. J. — 29. Hockett, H. C. — 30. Baker, A. C. — 31. Mancini, C. — 32. Coquillett, D. W. — 33. Vogt, O. — 34. Magretti, P. — 35. Wickham, H. F. — 36. Root, F. M. — 37. Jaap, O. — 38. Micha, J. ♀ — 39. Stitz, H. — 40. Hulst, G. D. — 41. Johannsen, O. A. — 42. Lacey, H. — 43. Kriechbaumer J. — 44. Viehmeyer, H. — 45. Pietsch, E. — 46. Whitney, E. P. — 47. Pergande, Th. — 48. Buttel-Reepen, H. v.

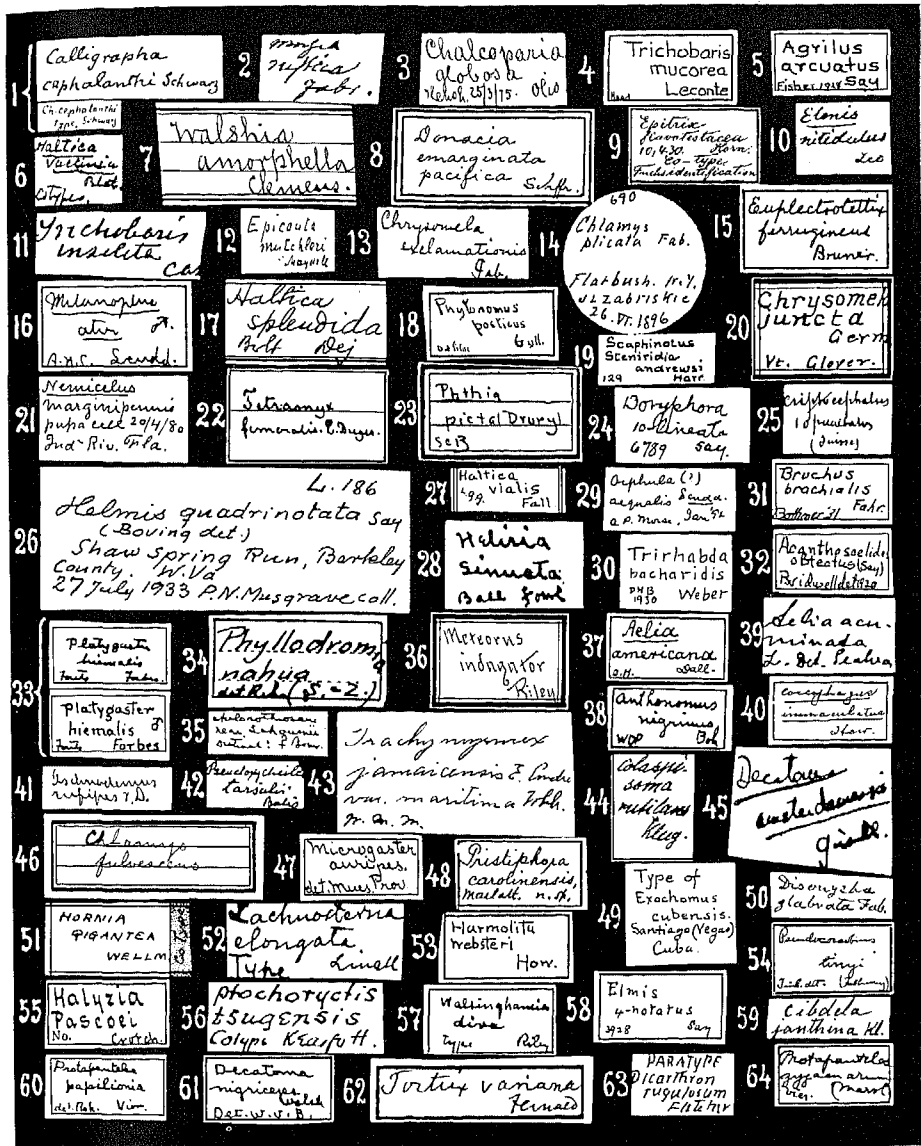

1. Schwarz, E. A. — 2. Zetterstedt, J. W. — 3. Henshaw, S. — 4. Hood, J. D. — 5. Fisher, W. S. — 6. Blatchley, W. S. — 7. Walsh, B. D. — 8. Schaeffer, Ch. — 9. Fuchs, Ch. — 10. Richardson, W. D. — 11. Hamilton, J. — 12. Maydell, G. N. — 13. Popenoe, A. E. — 14. Zabriskie, J. L. — 15. Bruner, L. — 16. Caudell, A. N. — 17. Bolter, A. — 18. Titus, E. G. — 19. Valentine, J. M. — 20. Glover, T. — 21. Hubbard, H. G. — 22. Belfrage, G. — 23. Bruner, St. C. — 24. Ashmead, W. H. — 25. Chapuis, F. — 26. Böving, A. — 27. Gentner, L. G. — 28. Ball, E. D. — 29. Morse, A. P. — 30. Blake, D. H. Q. — 31. Bot-timer, L. J. — 32. Bridwell, J. C. — 33. Fouts, R. M. — 34. Rehn, J. A. G. — 35. Blau- chard, F. — 36. Baker, C. F. — 37. Heidemann, O. — 38. Pierce, W. D. — 39. Seabra, A. F. de. — 40. Howard, L. O. — 41. Van Duzee, E. P. — 42. Casey, T. L. — 43. Mann, W. M. — 44. Müller, W. (Dresden). — 45. Girault, A. A. — 46. Reed, E. C. — 47. Muese- beck, C. F. W. — 48. Marlatt, C. L. — 49. Dimmock, G. — 50. Fitch, A. — 51. Wellman, F. C. — 52. Linell, M. L. — 53. Phillips, W. J. — 54. Timberlake, P. W. — 55. Koebele, A. — 56. Kearfott, W. D. — 57. Riley, Ch. V. — 58. Ulke, H. — 59. Malaise, R. — 60. Rohwer, S. A. — 61. Balduf, W. V. — 62. Fernald, C. H. — 63. Fletcher, F. — 64. Viereck, H. L.

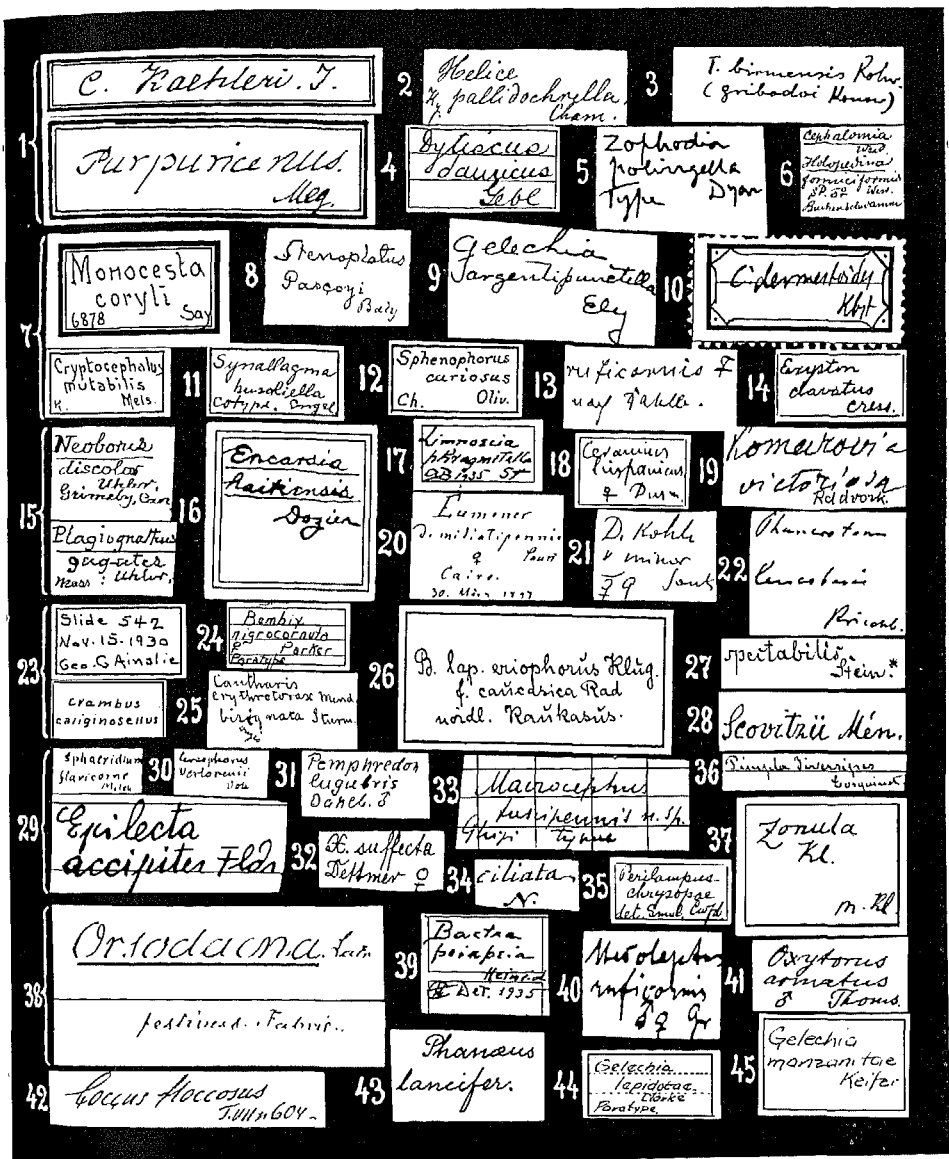

1. Fischer von Waldheim, G. — 2. Chambers, V. T. — 3. Mallach, N. — 4. Sherman, J. D. — 5. Dyar, H. G. — 6. Foerster, A. — 7. Knab, F. — 8. Sjöstedt, Y. — 9. Ely, Ch. R. — 10. Haase, E. — 11. Engel, H. — 12. Chittenden, F. H. — 13. Lucas, G. — 14. Davis, G. C. — 15. Uhler, P. R. — 16. Dozier, H. L. — 17. Buseck, A. — 18. Dusmet y Alonso, J. M. — 19. Radoszkowsky, O. — 20. Schmiedeknecht, O. — 21. Santschi, F. — 22. Kriechbaumer, J. — 23. Ainslie, G. D. — 24. Parker, J. B. — 25. Dugès, E. — 26. Reinig, W. F. — 27. Stein, J. P. E. F. — 28. Calberla, H. W. — 29. Draeseke, J. — 30. Faust, J. — 31. Wagner, W. — 32. Dettmer, S. J. — 33. Ghigi, A. — 34. Illiger, J. C. W. — 35. Smulyan, M. T. — 36. Tosquinet, J. — 37. Klug, F. — 38. Boheman, C. H. — 39. Heinrich, C. — 40. Brauns, S. — 41. Pfankuch, K. — 42. Degeer, Ch. — 43. Roman, A. — 44. Clarke, J. F. G. — 45. Keifer, H. H.

1 *Platycerus* ♀
quebecus Nab
Det. P. Nagel 1935

2 *Sphingonotus*
turcicus, sp. n.
TYPE
Det. B. Uvarov 1933

3 *Chalcidius*...
capillaris Ryd.
determin. Ahlswede

4 *Dryophthorinus*
abominis Fernald
Det. E. Vogt

5 *Mesosemia* *dubois* ♀
det. F. Sichel

6 *Agrotya* 2 ♀♀
ceres n. sp.
C. P. McLELLAN
Truckee, Cal

7 *Hemiphaerius*
delectabilis
var. *Stumm.*
abikangensis
Stumm.
F. Schumacher det.

8 *Melissa* ♂
maculata Fernald
det. A. Sauer 1937

9 *Callicorixa* ♀
Det. SP.
G. S. Walley

10 *Syranthedon*
viburni ♀
Engelhardt
Paraguay

11 *Euromana*
redra Dist.
Det. H. S. Pruthi.

12 *M. thuyetorum*
godm. ?
Collection Niepelt.

13 *Dica*
spiralis ♀
clavata
C. B. D. GARRETT

14 *Aphidius*
viridis ♀
unicata ♀
atypical form
Det. Dr. Wehrli

15 *Bembidion*
nitens
W. J. Brownlee

17 *Meloboris*
virgata
Det. M. M. ...

19 *Chalcidius*
incurvatus
det. Winters

21 *Colletes* ♀
luculentus Dvor.
det. Noskiewicz

23 *Atricholaelaps*
glasgowi (Ewing)
♂'s

16 *Nasicera*
trichodactyla
det. W. ALTON

18 *Spilopus*
inficilis ♂
det. A. Zimmermann

20 *Polygonyx*
spinosus W. H. ...
July 1913
Det. W. Schmann

22 *Pteromalid*
form. ♀
Soldanski det.

24 *Phaenocarpa*
andromedae
Shiner: ...
det. O. Heinrich.

26 *Falimus*
auratus ♂
5.3.31.
Det. R. H. Painter

27 *Gorytes*
jupitator
Brauns
det. G. Arnold

28 *Meristis*
trigymna
♂ n. sp.
DET. BERIO

31 *Typhlocyba*
albipennis (Gibson)
Det. E. H. GIBSON

25 *Callinome*
magnifica
det. ...

33 *Nonagriis*
oblonga Guér.
brad.
BUFFALO, N. Y.
Aug. - 10-1908
F. E. MOESER, COLL.
FOOD PLANT.
Typha latifolia

29 *Baryscapus*
bicolor Knull
Wash. D. C., R. I.
July 13, 1909
W. Robinson

30 *Rhopalosiphum*
bicolor Knull
Knull

36 *Stenopeltis*
sp. ♂
det. Thery

37 *Zethenia*
relativus Sauer
det. Zavattari, det.

42 *Gorytes*
auratus ♂
DET. F. ZACHER

34 *Cryptomyia*
sp.
det. Werner

35 *Dinopis*
(Coccinellinus)
madecassa Sauer
det. A. Szevitz

40 *Pyrophorus*
phyloderus
det. Hylae. Germ.

41 *Phaenocarpa*
prista Sauer ♀
Gonnerich det. 1914.

46 *Meloboris*
virgata
det. ...

43 *immaculatus* Steph
det. Palen

49 *Taraxia*
det. Schlett.

50 *Dasyneura*
schmidtii N. Kuk
W. E. LONGLEY,
Nak Park, Ill.

45 *Lasius*
fulvipes
Dibrich det. Fr.

57 *Toxophora*
amphitea
W. L. R.
Geo. M. Greene Collection

48 *Osmia*
pinicola G.
Det. Sandhouse

54 *Leucospis*
marginalis
det. Julius Arendt P.

55 *Determinatus*
var.
BY J. L. HANCOCK

55 *Tachytrechus*
binodatus Loeb.
det. GREENE

58 *Amblytelus*
det. ...

59 *Brachycerus*
lyophilus Felt
det. A. J. Hesse

65 *Argemastus*
var.
N. BRUCE det.

60 *Tabanus*
lacustris
A. Stone Stone

61 *Rhadites*
vulgens
det. N. B. ...

62 *Chalcis*
colovadensis
det. ...

63 *Hemiteles*
sossularis
Fernald

71 *Apanteles*
graminis (Linn.)
det. G. HAN

72 *Winthemia*
dilephala
det. ...

73 *Pezodorus*
guldinii
W. L. MASON Westw.

74 *Eurytremus*
brevis Jeann.
C. Bolivar det.

75 *Tetrarthria*
variegata Ball.
VAR.
DET. TAEUBER 1918

82 *Acanthodes*
circumflexa Duv.
Dr. E. FRANZ det. 1934

78 *Tachys*
tetrastichus
Det. Schatzmayr

79 *Pezomachus*
capri Mulsant
HOSTACHE det.

85 *Phagoclitus*
knipf.
det. G. ...

86 *Meloboris*
virgata Uvar.
Jarbinskij det.

87 *Coelichneumon*
ampingensis
sp. nov.
det. Uchida

83 *Hister*
carbonarius Ill.

84 *Malthodes*
vincens Gmel.
det. W. Willner

1	<i>Velia stagnalis</i> Friedl. Burm.	2	<i>Psephenus</i> Germ. Aesemb.	3	<i>coarcticollis</i> Epp.	4	<i>Leucometop</i> Alq.
	<i>Gerris nitida</i> J.A.B. Zerk	5	<i>Transylvanicus</i> Seidl	6	<i>Cicindela ypsilon</i> N. S. Wales.	7	<i>L. Hesperus alexis</i> c-l. 29-77-29
8	<i>Chalcis fiskai</i> Curt	9	<i>A. calvus</i> ♀	10	<i>C. mesocosternus</i> 2. 301	11	<i>scelopacea</i> L.
	<i>Amygdalom confusum</i> Kiesewaldt Dett	12	<i>Digalolus W.</i> <i>D. pumilus</i> St	13	<i>Harpactor obtus</i> F. D.	16	genus <i>Pharyngomyia</i> Schm. 0
14	<i>Entyus</i> Schh.	15	<i>Leucotopis persipena</i> St. <i>A. Hesperus</i>	17	<i>Fabricii</i> Roth = <i>perplexus</i> Boh	18	<i>auricinctus</i> Germ.
	<i>N. Dahlia</i> St. Carinth	22	<i>A. E. L. P. abalantol.</i> Lichtsch. T. 144 f. WB. d. 16. 9. 1904. Op.	19	<i>interruptus</i> Kess.	20	<i>Neuroleius lacorum</i> L. ♂ Kies Gallen Trotl. Mai
21	<i>Maculatus L. subglobosus</i> Germ.	23	<i>Epicauta d'Arca</i> Kl.	24	<i>Catapiesis</i> Drull.	25	<i>Stenodontes Chevrolati</i> Faher
	<i>Tachina</i>	27	<i>Xylomyges Telephus</i> ♂ honn	28	<i>E. Nigripennis</i> Erichson. - Algerie	29	<i>Hypolepis furcata</i> armatus Bk.
26	<i>Larvarum</i>	31	<i>Asymmetrus geminatus</i> F.	30	<i>Carpophilus</i> Leach.	31	<i>Stalca culbellator</i> Dr.
	<i>Amelina sana</i> St. L. Sars	33a	<i>masi</i>	34	<i>Cynips Mayrii</i> Dést. f. Calonne.	35	<i>limbata</i> 20. 5. 1904
32	<i>Pygmaea</i> Schauf. (Nygren)	33b		36	<i>Basil</i> <i>Cynips cynicula</i> 23. 4. 90	37	<i>Dufrenoyia polita</i> Kly.
39	<i>Colaspoma</i> Ducicium Muls.	40	<i>Prosvanica</i> miki	41	<i>albitarsis</i> Erich.	38	<i>Secorum</i> Panz. Kraus, Ins. Deutsh I. p. 71, 41.
						42	<i>Bruchus plagiolus</i> Kers. Lat. an f. 187-619 all Gruen.

1. Torre-Bueno, J. R. de la — 2. Redtenbacher, L. — 3. Kaufmann, J. — 4. Hampe, G. — 5. Hampe, H. — 6. French, Ch. — 7. Alberti, B. — 8. Crawford, J. C. — 9. Morawitz, F. — 10. Tschek, C. — 11. Schnuse, W. — 12. Holmgren, A. E. — 13. Haglund, E. — 14. Kirsch, Th. Fr. W. — 15. Trafvenfelt, R. L. — 16. Meyer-Dür, L. E. — 17. Mjöberg, E. — 18. Prochnow, O. — 19. Kessel, F. — 20. Graeffe, E. — 21. Märkel, J. Ch. F. — 22. Schaufuß, C. — 23. Motschulsky, V. de — 24. Stål, C. — 25. Zayas, F. de — 26. Kuntze, A. — 27. Höhne, W. — 28. Lethierry, L. F. — 29. Pape, P. — 30. Erichson, W. F. — 31. Brown, F. — 32. Schaufuß, L. W. — 33a. Kolenati, F. A.; 33b. Aufbewahrungsgefäß seiner Sammlung. — 34. Mayr, G. — 35. Schopfer, E. — 36. Kolazy, J. — 37. Waltl, J. — 38. Eppelsheim, E. — 39. Schneider, O. — 40. Kiesenwetter, E. A. H. v. — 41. Castelnau, F. L. de Laporte — 42. Chevrolat, A.