

- Luetgens (August, ca. 1838—1908), Cicindelid. u. Carabid. 1908 via E. D. Harris an Mus. Comparat. Zool., Cambridge (Mass.). — Rest an C. W. Leng.
- Lugger, Otto (1844—1901), Sammlg. (spec. Coleopt. von USA) an Univ. Minnesota, St. Paul.
- Luja, Pierre Edouard (1875—...), Ausbeuten vom Congo-Staat (unterer Congo, Kasai, Kondue u. Sankuru: 1893/94, 1898/99 u. 1902/14): I. Auswahl an Naturhist. Mus., Luxemburg; Dupla an Mus. Congo Belge, Tervueren. — Ausbeute vom Sambesi (1900/02) an Naturhist. Mus., Luxemburg. — Ausbeute aus Minas Geraes (1921/24): Ameisen, Termiten und deren Gäste an A. Reichensperger (Bonn); Rest an Naturhist. Mus., Luxemburg. — Ausbeute vom Ost-Congo-Staat (Kivu 1928/31) an Mus. Congo Belge, Tervueren.
- Lumholtz, Carl Sofus (1851—1922), Ausbeuten aus Queensland u. (1914) Ins. von Borneo an Univ. Mus. Oslo.
- Lund, Johan Ludwig Michael (1844—1912), Ins. von Spanien (1870/71) u. New York (1878/82) an Zool. Mus. Kopenhagen.
- Lund, Niels Tönder (1749—1809), Gemeinschaftliche Sammlg. mit O. R. Sehested 1810 an Zool. Mus. Kopenhagen.
- Lund, Peter Wilhelm (1801—1880), Ausbeuten aus Brasilien (1825/29 u. ab 1832) ex parte direkt, ex parte via B. W. Westermann an Zool. Mus. Kopenhagen.
- Lundbeck, Wilhelm (1863—...), Dipt. von Dänemark für Zool. Mus. Kopenhagen testiert. — Ausbeute aus West-Grönland 1891 an Zool. Mus. Kopenhagen.
- Lundquist, Karl ( — ), Ins.-Händler in Rostock.
- Lundström, Carl August (1844—1914), Dipt. (spec. Nematoc.) an Zool. Mus. Helsingfors.
- Lunois, Lucien ( — ), Coleopt. von Frankreich an G. Mazetier (Caën).
- Lunt, Joseph (1845—1932), Coleopt. u. Lepidopt. ca. 1931 an Longford Park Mus., Stretford.
- Luther, Alexander Ferdinand (1877—...), Ausbeuten aus Japan u. d. tropischen Asien an Zool. Mus. Helsingfors.
- Lutshnik, Viktor Nicolaevitsh (1892—1936), Coleopt.-Sammlg. (excl. Cicindelid. u. Carabid.) u. Ausbeuten vom Nordkaukasus an Prave'sches Mus. (Mus. der Natur), Voroschilovsk (früher Stavropol). — Cicindel. u. Carabid. an Zool. Institut., Leningrad.
- Lutzau, Karl von (1850— ), Lepidopt. ex parte im Weltkrieg vernichtet. — Rest an Schulmus. in Riga. — Lepidopt. von Sibirien an Mus. Naturforsch. Verein, Riga.



- Luyck, van ( — ), Coleopt. von Holland an D. Mac Gillavry (Amsterdam).
- Luze, Gottfried (1857— ), Staphylinid. via Moczarski-Breit-Winkler an O. Scheerpeltz (Wien).
- Lycklama à Nijeholt, J H ( — ca. 1934), Lepidopt. via Erben 1935 an Zool. Mus. Amsterdam.
- Lyell, George (1866—...), Sammlg. austral. Lepidopt. war bereits 1932 dem Nation. Mus. Melbourne geschenkt gewesen!
- Lyle, George Trevor (1873—1930), Brit. Homopt. 1920 an Univ. Cambridge (Engl.). — Braconid. an Brit. Mus. N. H., London.
- Lyman, Henry H (1854—1914), Sammlg. an Peter Redpath Mus., Montreal.
- Lynch Arribálzaga, Felix (1854—1894), Sammlg. (spec. Staphylinid.) an Mus. Argent. Cienc. Nat. Bernard. Rivadavia, Buenos Aires.
- Lysholm, Bjarne (1861—1931), Pal. Coleopt. an Mus. Kgl. Norweg. Ges. Wissensch., Trondhjem.
- Maack, Richard Karlovitsh (1826—1886), Ausbeuten vom Amur (1854/55) u. Ussuri (1859/60) ex parte an Zool. Mus. Leningrad, ex parte an Mus. Geogr. Ges., Irkutsk.
- Maas, Alfred (Berlin, — ), Lepidopt.-Ausbeuten von den Mentawai-Inseln (1897) 1898 an B. Hagen.
- Maass, Franz (1850—1929), Coleopt. der Welt 1921 u. Hemipt. von Thüringen an Thüring. Heimatmus., Erfurt.
- Maassen, J Peter (1810—1890), Lepidopt. an Zool. Mus. Berlin.
- Mabille, Paul (1835—1923), Lepidopt. u. Coleopt. an R. Oberthür (Rennes). — Lepidopt. von Madagascar (welche stark durch Fraß gelitten hatten), spec. Satyrid., via R. Oberthür an Ch. Oberthür (Rennes). — Hesperid. via R. Oberthür an Brit. Mus. N. H., London. — Orthopt. via Ch. Oberthür an Brit. Mus. N. H., London.
- Mac...: siehe auch Mc...
- MacBean, George G ( — ), Ins.-Händler in Assiniboia, Canada (1921!).
- MacGillavry, Donald (1869—...), Orthopt. u. Lepidopt. von Holland an Rijksmus. Nat. Hist., Leiden. — Europ. Coleopt. (excl. Coleopt. von Holland) 1928 an Rijksmus. Nat. Hist., Leiden. — Trichopt. von Holland 1934 an Zool. Mus. Amsterdam. — Die Coleopt. von Holland gehen seit 1934 allmählich an das Zool. Mus. Amsterdam über.
- MacGillavry, Henry James (1908—...), Ausbeute aus Curaçao, Aruba, Bonaire u. Venezuela 1930 an Zool. Mus. Amsterdam.
- MacGillivray, Alexander Dyer (1868—1924), I. Sammlg. Tenthredinoid. und diverse andere Insekt. (bis 1911) an Cornell Univ., Ithaca

- (N. Y.). — II. Sammlg. Tenthredinoid. (bis 1924) an Depart. Ent. Univ. Illinois, Urbana (Ill.).
- Machik, Julius (ca. 1841—1901), Lepidopt. (spec. Sumatra u. Amboina) an Ungar. Nation. Mus., Budapest.
- Machin, William (1822—1894), Brit. Lepidopt. 1895. via J. C. Stevens (London) verauktioniert.
- Machulka, B ( — . . . ), Ausbeute aus Central-Afrika (1934/35) an Nation. Mus., Prag.
- Mackinnon, Philip Walter (1849—1912), Rhopaloc. v. Himalaya 1920 an Forest Research Inst., Dehra Dun.
- Macklot, Heinrich Christian (1799—1832), Malay. Ins.-Ausbeuten an Rijksmus. Nat. Hist., Leiden.
- Mackwood, F M (1843—1931), Oriental. Lepidopt. (spec. Ceylon): Alle von F. Moore u. Sir G. Hampson beschriebenen Exemplare an Brit. Mus. N. H., London. — Rest der britisch-indischen Lepidopt. (spec. Ceylon) maxima ex parte an Colombo Mus., Colombo.
- MacLachlan, Robert (1837—1904), Sammlg. in Händen seines Neffen H. MacLachlan (Lewisham).
- Macleay, Alexander (1767—1848), Sammlg. 1848 via William Sharp Macleay ex parte (Typen zu „Annul. Javanica“) via East India Co. an Brit. Mus. N. H., London; ex parte 1865 via Sir William John Macleay an Macleay Mus., Univ. Sydney.
- Macleay, Sir William John (Vetter von Alexander Macleay, 1820—1891), Sammlg. 1888 an Macleay Mus., Univ. Sydney.
- Macleay, William Sharp (Sohn von Alexander Macleay, 1792—1865), Sammlg. via Wm. J. Macleay an Macleay Mus., Univ. Sydney.
- MacMahon, Arthur Henry ( — ), Ausbeute der „Afgan.-Baluch. Bound. Comm.“ 1896 an Ind. Mus., Calcutta.
- Macpherson, T R M ( — 1914), Hinterlassene Sammlg. Rhopaloc. 1915 an Zool. Mus. Tring.
- Macquart, Pierre Justin Marie (1778—1855), Dipt. (Hauptmasse hat stark gelitten) ex parte an Mus. Hist. Nat., Lille; ex parte via J. M. F. Bigot an G. H. Verrall. — Viel historisches Material im Mus. Nation. Hist. Nat., Paris.
- Maddison, Thomas ( — 1908), Brit. Lepidopt. 1909 via J. C. Stevens (London) verauktioniert.
- Madon, Paul ( — ), Coleopt. der Welt 1930 via E. Le Moutl (Paris) vereinzelt: Clerid. an Zool. Mus. Amsterdam. — Heterom. 1930 u. Phytophag. ex parte 1930 u. 1935 an M. Pic (Digoin).
- Madre: siehe Norguet.
- Mäklin, Fredrik Wilhelm (1821—1883), Coleopt. an Zool. Mus. Helsingfors

- Märkel, Johann Christian Friedrich (1790—1860), Haupt-Sammlg. europ. Ins. (spec. Coleopt. von Sachsen; Sammlg. hat gelitten) ca. 1861 an Mus. Dresden. — Restl. Coleopt. via Märkel jr. an L. W. Schaufuß.
- Magnan, Paul ( — ), Pal. Lepidopt. ca. 1921 verschollen.
- Magnin, Jules (1859—...), Carabid. an Ch. Lahaussais. — Staphylinid. (ex parte in Reims zerstört) an L. Bettinger (Reims). — Tenebrionid. via J. Chatanay an Mus. Nation. Hist. Nat., Paris.
- Magretti, Paolo (1854—1913), Hymenopt. an Mus. Civ. Stor. Nat., Genova.
- Maidl, Franz (1887—...), Hymenopt. im Naturhist. Mus., Wien.
- Maillefer, ( — ), Ins.-Händler in Paris. Vereinzelt alles (1872/75!).
- Main, Hugh ( — ), Brit. Lepidopt. 1912 via J. C. Stevens (London) verauktioniert.
- Maindron, Maurice (ca. 1858—1911), Coleopt. der Welt (spec. Cicindelid. u. Carabid.) via G. Babault an Mus. Nation. Hist. Nat., Paris. — Exot. Malacoderm. u. asiat. Phytophag. 1900 an M. Pic (Digoin). — Rest via E. Le Moutl (Paris) vereinzelt.
- Maisonnette, Paul ( — ), Ins. (spec. von Frankreich) ex parte im Nat. Hist. Kabinett Kath. Univ., Angers.
- Malaise, René (1892—...), Ausbeute der Schwed. Kamtschatka-Exped. (1920/23) 1924, Ins. von Wladiwostok 1930 u. Ins. von Birma 1935 an Naturhist. Riksmus., Stockholm.
- Maličky, Josef ( — 1933), Lepidopt. (spec. Pyralid.: meist von Mitteleuropa, vor allem Böhmen), 1933 an Nation. Mus., Prag.
- Maling, W ( — ), Brit. Lepidopt. 1912 via J. C. Stevens (London) verauktioniert.
- Maljuzhenko (Maljushenko), Dimitrij Michailovitsch ( — ), Coleopt. (ex parte durch Anthrenen vernichtet) an Mus. d. Natur, Erivan.
- Maller, Anton (1895—...), Vereinzelt seine Ausbeuten aus Brasilien (spec. Sta. Catharina). — Special-Sammlg. Cerambycid. u. Buprestid. 1935 an F. F. Tippmann (Wien).
- Malloch, John Russel (1875—...), Brit. (spec. schottische) Microlepidopt. an Fine Art Gallery, Glasgow. — Brit. (spec. schottische Dipt.) an Roy. Scott. Mus., Edinburgh (früher Mus. of Science and Art).
- Malyschew, Sergius Iwanowitsch (1884—...), Sammlg. aus d. Gouv. Kursk 1907 an Zool. Mus. Leningrad.
- Manders, Neville (1859—1915), Rhopaloc. 1916 via J. C. Stevens (London) verauktioniert.
- Manderstjerna, Alexander Graf von (1817—1888), Coleopt. via E. Ballion an Zool. Kabinett, Univ. Odessa.

- Mandl, Carl (Vater, 1858—1928), Europ. Coleopt. 1928 vereinzelt: Rhynchitin., Apoderin. u. Attelabin. an C. F. Mandl; Rest via Emm. Reitter (Troppau) vereinzelt.
- Mandl, Carl Ferdinand (Sohn, 1891—...), Coleopt.-Ausbeute als Kriegsgefangener in Ost-Sibirien an die Bearbeiter verteilt.
- Manisadjian, Johann ( — ), Sammelte in Kleinasien für Staudinger & Bang-Haas (1878—1912).
- Mann, Franz ( — 1903), Exot. Lepidopt. 1903 an Senckenberg. Mus., Frankfurt a. M. — Pal. Lepidopt. via E. Kuhlmann (Frankfurt a. M.) vereinzelt.
- Mann, J (Staßfurt, — ), Lepidopt. der Welt 1902 via E. A. Böttcher (Berlin) vereinzelt.
- Mann, Joseph Johann Ritter von (1804—1889), verkaufte nebenbei Insekten in Wien (1845!, 1854! u. 1864!). — I. Privat-Sammlg. (Geometrid. u. Microlepidopt.) ca. 1852 via W. G. Schneider (Breslau) ex parte an M. Wocke. — II. Sammlg. pal. Ins. (spec. Lepidopt.) 1878 an Naturhist. Mus., Wien. — Eine Sammlg. Microlepidopt. 1873 an Mus. Stor. Nat., Florenz. — Vieles, auch Typen, via Friedrich (Oppeln-Breslau), ca. 1891 via M. Wiskott ca. 1893 an Fürst A. Caradja (Targu Neamtu, Rumänien).
- Mann, William M (1886—...), Ausbeuten von den Salomonen- u. Fiji-Inseln 1915/16 an Mus. Comparat. Zool., Cambridge (Mass.). — Ins. der südamerikan. Reisen ca. 1923 ex parte an Nation. Mus., Washington.
- Mannerheim, Carl Gustav Graf von (1797—1854), Sammlg. an Zool. Mus. Helsingfors.
- Mantero, Giacomo (1878—...), Hatte keine Privat-Sammlg.!
- Mantua & Montferrat, Herzog von ( — ), Sammlg. 1895 via J. C. Stevens (London) verauktioniert.
- Manuel, Alfred de ( — ), Sammlg. 1914 via H. Donckier de Donceel (Paris) verauktioniert: Pal. Pselaphid. u. Scydmaenid. 1910 an M. Pic (Digoin).
- Maout: siehe Le Maout.
- Mařan, Joseph ( — ...), Europ. Coleopt. (spec. Südböhmen) 1934 an Nation. Mus., Prag. — Ausbeuten aus Südfrankreich u. Korsika (zusammen mit J. Obenberger u. Ch. Táboršky) 1929, Karpathen (zusammen mit O. Stěpánek u. Ch. Táboršky) 1931, Bulgarien (zusammen mit Ch. Táboršky) 1932, Griechenland, spec. Kreta (zusammen mit O. Stěpánek) 1933 u. Bulgarien (zusammen mit Ch. Táboršky) 1933 an Nation. Mus., Prag (siehe auch J. Obenberger).
- Marchall, ( — ), Sammlg. via F. W. Hope an Hope Mus. Oxford.

- Maresch, E ( — ca. 1910), Pal. Ins. an St. Jureček (Prag).  
 Marie Sébastien (Pater) = A. Hustache! (siehe auch Nachtrag).  
 Marietti, Bernardo ( — ), Sammlg. ex parte 1847 an Mus. Civ. Stor. Nat., Mailand.  
 Marklin, Gabriel (1777—1857), Sammlg. an Mus. Uppsala.  
 Marloff, Fred (jr., — ), Nordamerikan. Microlepidopt. (spec. von Pennsylvanien) 1927, restl. Ins. (spec. Lepidopt.) 1933 an Carnegie Mus., Pittsburgh.  
 Marloy, C P J ( — ), Coleopt. (spec. Ausbeuten aus Nordafrika u. Griechenland) vor 1835 vereinzelt.  
 Marmottan, Henri ( — 1923), Hemipt., pal. Coleopt. u. 1930 Hymenopt. an Mus. Nation. Hist. Nat., Paris.  
 Marquardt, Carl Albert (1864— . . .): siehe Staudinger & Bang-Haas.  
 Marquet, Charles ( — ca. 1900), Sammlg. (excl. Bruchid.) an R. Oberthür (Rennes). — Bruchid. via Jacquet an M. Pic (Digoïn).  
 Marsden, H W ( — ), Natural.-Händler in Gloucester. Vereinzelte spec. Lepidopt. (1881!).  
 Marseul, Sylvain Augustin de (1812—1890), Pal. Coleopt. u. Histerid. der Welt 1890 an Mus. Nation. Hist. Nat., Paris.  
 Marsh, H ( — ), Brit. Lepidopt. 1928 via Stevens (London) verauktioniert.  
 Marsh, John George ( — ), Brit. Coleopt. via Ph. B. Mason, via Mrs. J. P. Thomasson 1911 an Chadwick Mus., Bolton.  
 Marsh, Theodore Henry (1825—1905), Brit. Lepidopt. 1934 an Castle Mus., Norwich.  
 Marshall, Edward ( — ), Brit. Lepidopt. via J. C. Stevens (London) verauktioniert.  
 Marshall, F ( — ), Brit. Lepidopt. 1902 via J. C. Stevens (London) verauktioniert.  
 Marshall, Sir Guy Anstruther Knox (1871— . . .), Ins. (excl. Curculionid.) an Brit. Mus. N. H., London.  
 Marshall, Thomas Anself (1827—1903), Braconid., Proctotrupid. u. Ichneumonid. ex parte an Brit. Mus. N. H., London, ex parte an Ungar. Nation. Mus., Budapest. — Dipt. (spec. brit.) via Janson & Sons 1899 an Univ. Nottingham.  
 Marshall, William (1845—1907), Brit. Ins. 1873 u. brit. Lepidopt. 1921 via J. C. Stevens (London) verauktioniert.  
 Marsham, Thomas ( — 1819), Sammlg. 1820 via J. C. Stevens (London) verauktioniert: I. Auswahl via J. F. Stephens an Brit. Mus. N. H., London.  
 Martens, ( — ), Coleopt. der Welt 1874 in Paris verauktioniert.

- Martin, (♀ Glasgow, — ), Coleopt. von Mexico 1900 an Glasgow Art Galleries & Museums, Glasgow.
- Martin, Bruce (1885—1919), Sammlg. (spec. Californien u. Columbien) 1916 an Calif. Acad. Sc., San Francisco.
- Martin, Charles Henry ( —1908), Coleopt. an R. Oberthür (Rennes).
- Martin, Charles J (ca. 1825—ca. 1926), Sammlg. an Children's Mus., Brooklyn.
- Martin, James Otis (1870— . . . ), Coleopt. (spec. von USA) 1928 an Calif. Acad. Sc., San Francisco.
- Martin, Ludwig (1858—1924), Lepidopteren-Ausbeuten von Sumatra (4× zwischen 1882 u. 1895) Süd-Celebes (1906), West-Borneo (1909/10) u. Central-Celebes (1912/14) ex parte vereinzelt: Rhopaloc. aus Sumatra u. Celebes I. Auswahl an Zool. Mus. Tring. — Lycaenid. ex parte an H. Fruhstorfer. — Hinterlassene Lepidopt.-Sammlg. 1926 an Zool. Mus. München.
- Martin, René (1846—1925), I. Sammlg. Odonat. der Welt 1913 an Zool. Mus. Leningrad. — Hinterlassene Sammlg. Odonat. der Welt 1920 an Mus. Nation. Hist. Nat., Paris. — Dupla franz. Odonat. 1903 u. 1907 an Naturhist. Riksmus., Stockholm.
- Martindale, Isaac C (1842—1893), Lepidopt. an Acad. Nat. Sc., Philadelphia.
- Martineau, Alfred Heyde ( —1934), Aculeate Hymenopt. 1934 an Birmingham Nat. Hist. u. Philos. Soc., Birmingham.
- Martinez, Manuel de la Escalera: siehe Escalera.
- Martinez y Sáez, Francisco de Paula (1835—1908), Coleopt. ca. 1907 an J. Lauffer (Madrid).
- Martini, von (Leningrad, — ), Hatte keine Privat-Sammlg.
- Martini, Wilhelm (1846—1913), Pal. Microlepidopt. an Erben.
- Martynov, Andreas Basil (1879— . . . ): siehe Russ. Hydrofaun. Exped.
- Marx, (Oberstabsarzt in Neife, — ), Mitteleurop. Coleopt. u. Lepidopt. (spec. Schlesien) 1934 an Oberst Eylmann (Eisenach).
- Marx, George (1838—1895), Scorpionid. u. Arachnoid. ex parte an Nation Mus., Washington; ex parte vereinzelt.
- Masefield, John Richard Beech (1850—1932), Heteroc. u. Rhopaloc. via North Staffordshire Field Club. Mus. 1932 an Corporation Mus. & Art Gallery, Stoke-on-Trent (Engl.).
- Maskell, William Miles (1840—1898), Coccid., Psyllid. u. Aleurodid. an Univ. Wellington, New Zealand.
- Mason, Frank R (1882—1927), Coleopt. der Welt an Acad. Nat. Sc., Philadelphia.
- Mason, Philip Brookes (1842—1903), Brit. Ins. ex parte 1904 via J. C. Stevens (London), ex parte 1906 via Janson & Sons (London)

- 1911 an Chadwick Mus., Bolton. — Brit. Coleopt. via Mrs. J. P. Thomasson 1911 an Chadwick Mus., Bolton. — Brit. Hymenopt. an Nation. Mus. of Wales, Cardiff. — Trichopt. u. Corylophid. an Brit. Mus. N. H., London.
- Massé, ( — ), Ins. von Bengalen vor 1826 an Mus. Nation. Hist. Nat., Paris.
- Masters, George (1837—1912), Ansbeuten ex parte an Austr. Mus., Sydney.
- Matcha, Jaroslaw (ca. 1879—1925), Pal. Coleopt. (spec. Blindtiere) ca. 1923 an St. Jureček (Prag).
- Mate, Hafner (1865— ), Lepidopt. (spec. von Slovenien) 1911 an Nation. Mus., Laibach.
- Mathan, Marc de ( — ), Sammelte am Amazonenstrom (1879/85 u. 1908), in Peru (1886/89), Ecuador (1892/95), Chiriqui (1901) u. Columbien (Smaragdgrube Muzo, ca. 1905). Ausbeuten vereinzelt, ex parte an R. Oberthür (Rennes).
- Mathes, ( — ), Coleopt. 1934 an Zool. Mus. Leningrad.
- Mathew, Gervase Frederick (Bruder von M. A. Mathew, 1842—1928), I. Lepidopt.-Sammlg. (spec. Rhopaloc. von Neu-Guinea, Salomonen- u. Fiji-Ins.) 1889 via J. C. Stevens (London) verauktioniert. — II. Lepidopt.-Sammlg. (brit. Lepidopt.) 1906 u. 1914 via J. C. Stevens (London) verauktioniert. — Microlepidopt. via Th. Walsingham an Brit. Mus. N. H., London.
- Mathew, Murray Alexander (Bruder von G. F. Mathew, — ), Lepidopt. an G. F. Mathew.
- Matsumura, Shonen (1872—...), Ins. von Japan an Entom. Laborat. Landwirtsch. Abteilg., Univ. Sapporo.
- Matthes, (Kötzschenbroda, —1932), Pierid. 1935 via Staudinger & Bang-Haas (Dresden-Blasewitz) vereinzelt.
- Matthews, Andrew (1815—1897), Trichopterygid. u. Corylophid. der Welt 1897 via J. C. Stevens, via Ph. B. Mason an Brit. Mus. N. H., London. — Brit. Coleopt. ex parte an Ph. B. Mason, ex parte an H. W. Ellis.
- Matthias, H W ( — ), Brit. Lepidopt. 1898 via J. C. Stevens (London) verauktioniert.
- Matthiesen, Andrej Andreevitsh (1870—1918/19), Coleopt. vom Kaukasus, von Persien, Turkestan und Nachbargebieten an Uzbekistan. Museum. f. Naturwiss., Taschkent.
- Matuschka, Victor Graf, Freiherr von Toppolezan und Spaetgen (1825—1909), Pal. Coleopt. 1910 an Zool. Univ. Mus., Breslau.
- Matz, Berthold ( —1929), Pal. Lepidopt. 1931 via A. Kricheldorf (Berlin) vereinzelt.



- Matzner, ( — ), Saturniid. ca. 1904 via H. Rolle (Berlin) vereinzelt.
- Maugé, ( — ), Ins. von den Antillen u. Teneriffa vor 1826 an Mus. Nation. Hist. Nat., Paris.
- Maule, ( — ), Mitteleurop. Coleopt. via V. Kracík 1912 an Nation. Mus., Prag.
- Mauppin, A ( —1899), Sammlg. 1899 an Soc. Ent. France, Paris.
- Maurer, Karl Theodor (? F.) ( — ), Ausbeuten aus Turkestan (zwischen 1880 u. 1900, zum Teil zusammen mit J. Haberhauer sen. & jr.) ex parte via Staudinger & Bang-Haas (Dresden-Blasewitz) vereinzelt.
- Maurissen, A H ( — ), Dipt. von Holland u. Belgien 1893 an Mus. Roy. Hist. Nat. Belg., Brüssel. — Coleopt. an E. Everts.
- Mavromoustakis, George A (1898—...), Vereinzelt nebenbei seit ca. 1928 Ausbeuten aus Cypern ex parte direkt, ex parte via Staudinger & Bang-Haas (Dresden-Blasewitz).
- Maximov, ( — ), Coleopt. u. Lepidopt. 1929 an Zool. Mus. Leningrad.
- May, Hugo (sen., 1840—1899), Lepidopt.- u. Raupen-Sammlg. (spec. Acalid. u. Geometrid.) ca. 1905 an Fr. Wagner (Wien).
- May, John William (1824—1902), Brit. Ins. 1903 via J. C. Stevens (London) veranktioniert.
- Mayburger, Josef (1814—1908), Lepidopt. vor 1844 an Städt. Mus. Carolino-Augusteum, Salzburg (jetzt als Leihgabe im Naturkunde-Museum, Salzburg).
- Mayer, Candido de (1874—1924), Südeurop. Coleopt. 1925 an Mus. Civ. Stor. Nat., Triest.
- Mayer, Eduard (Wien, — ), Ins.-Händler. Restbestände von Dipt. u. Hymenopt. 1931 via Emm. Reitter (Troppau) vereinzelt.
- Mayer, Franz von ( — ), Leiter des Naturhistorischen Tauschvereins („privilegiertes Naturalienlager“ von Gistel) in München, Adalbertstr. 9 (1846!). Siehe Gistel.
- Mayer, Gustav ( — ), Ins.-Händler in Marquartstein (Bayern).
- Mayer, Ludwig ( —1890), Monstrositäten von Lepidopt. an Zool. Mus. Berlin.
- Mayet, Valéry (1839—1909), Sammlg. 1909 an R. Oberthür (Rennes).
- Mayné, Raymond Philipp (1837—...), Ausbeuten vom Congo (1911/19) an Mus. Congo Belge, Tervueren.
- Mayr, Gustav L (1830—1908), Formicid., Cynipid., Chalcidid., Proctotrupid. u. Zoocecid. 1908 an Naturhist. Mus., Wien. — Dupla ex parte 1877/79 an Mus. Dresden.

- Mazarakij, Viktor Viktorowitsch (1857—1912), Coleopt. vom Gouv. Petersburg ex parte an Russ. Ent. Ges., Leningrad (1924 durch Überschwemmung vernichtet) ex parte vereinzelt: Carabid. u. Cicindelid. an V. Lutshnik (Stavropol jetzt Voroschilovsk). — Nitidulid. u. Cerambycid. an N. Plavilstshikov (Moskau).
- Mazzola, Vincenz Abbate Edler von (Wien, — ), Europ. Lepidopt. 1823 an Naturhist. Mus., Wien. — Dipt. ex parte an Zool. Mus. Berlin.
- Mc . . . siehe auch Mac . . .
- Mc Arthur, Harry (1846—1910), Brit. Lepidopt. 1910 via J. C. Stevens (London) veranktioniert.
- Mc Dunnough, James Holiday (1877— . . .), Histor. Lepidopt. — Material der früheren Zeit in Sammlg. Wm. Barnes (Decatur, Ill.); späteres Material in Canad. Nation. Collect., Ent. Branch Dept. Agric., Ottawa.
- Mc Glashan, Charles Fayette (1847— ), Ins.-Händler in Truckee (Calif.). — Privat-Lepidopt.-Sammlg. (spec. californ. Tagfalter) an Ximena Mc Glashan (Truckee, Calif.).
- Mc Gregor, Ernest Alexander (1880— . . .), Holo-Typen von Mallophaga im Nation. Mus., Washington.
- Mc Knight, Charles S ( — ), Nordamerikan. Lepidopt. (spec. New York State) via Mus. Brooklyn 1929 an Nation. Mus., Washington.
- Mc Nab, William Ramsay (1844—1889), Brit. u. irische Coleopt. ca. 1880 an Nation. Mus., Dublin.
- Mead, Theodore L ( — ), Lepidopt. via W. J. Holland an Carnegie Mus., Pittsburgh.
- Meade, Richard Henry (1814—1899), Brit. Dipt. 1900 an Yorkshire College, Leeds.
- Meaden, Louis ( — ), Brit. Lepidopt. 1931 via Stevens (London) veranktioniert.
- Mechow, Alexander von ( — ), Ausbeute aus Angola u. vom Kwango 1882 via G. Quedenfeldt ex parte an Zool. Mus. Berlin, ex parte 1894 an R. Oberthür (Rennes).
- Mecklenburg, Herzog Adolf Friedrich: siehe Adolf Friedrich.
- Meek, Albert S (jr., 1872— . . .), Coleopt.- u. Lepidopt.-Ausbeuten der I. Sammelreise nach Australien (spec. Queensland, 1889/93) via Vater vereinzelt: ex parte an Zool. Mus. Tring. — Lepidopt.-Ausbeute der II. Sammelperiode von seiner neuen Heimat Australien (N. S. Wales) aus (zeitweiliger Standort Samarei auf Neu-Guinea) 1894/1914: Fergusson-Ins. (1894), Trobriand-Ins. (D'Entrecasteaux, 1895), Goddenough-Ins. (1896), Ins. Woodlark u. Louisiaden (1897), Salomonen

- (1901, 1903 u. 1907), zwischendurch Holländ. u. Brit. Neu-Guinea. 1913/14: Admiralitäts-Ins., St. Mathias-Ins., Squally-Ins., Neu-Hannover, Rook-Ins, Karkar-(Dampier-)Ins., Vulkan-Ins., Neu Guinea, Louisiaden: I. Auswahl Macrolepidopt. an Zool. Mus. Tring. — Alle Microlepidopt. via Lord Th. Walsingham an Brit. Mus. N. H., London. — Dupla via Janson & Sons (London) vereinzelt.
- Meek, E G (sen., — ), Naturalien-, spec. Ins.-Händler (ab ca. 1863 bis 1903) in London. Vereinzelt alles. Sammelte im Auftrag anderer in Marocco, auf Madeira u. d. Kanarischen Inseln
- Meek, E H (jr., — ), Wahrscheinlich ein Bruder von A. S. Meek, der letzteren wiederholt auf seinen Reisen begleitet hat.
- Meeraus, Em ( — ), Europ. Coleopt. 1900 an Oberösterr. Landesmus., Linz.
- Meeske, Herman Hejnerick (1857—1929), Vereinzelt Lepidopt. u. Coleopt. aus Nordamerika (spec. New York). — Hinterlassene Lepidopt.-Sammlg. (U. S. A. u. eigene Ausbeute 1914 aus Venezuela) 1928 an Zool. Mus. Kopenhagen.
- Meess, Adolf ( — 1915), Microlepidopt. via M. Korb (München) vereinzelt; Dupla an Natural.-Kabinett, Karlsruhe. — Coleopt. via G. A. Ritter von Waagen, via Staudinger & Bang-Haas (Dresden-Blasewitz) vereinzelt.
- Megerle von Mühlfeld, Johann Carl (1765—1840), Custos am Naturhist. Hofmus. und Gründer eines „Auktionsinstituts“ für Naturalien (spec. Ins.) in Wien (1798/1806). I. Privat-Sammlg. 1808 an Naturhist. Mus., Wien. — Hinterlassene Sammlg. europ. Ins. (excl. Lepidopt.), welche sehr gelitten hatte, via J. A. Ferrari an Naturhist. Mus., Wien.
- Mehr, Ewald ( — ), Dipt. an Zool. Mus. Berlin.
- Mehrhardt, Otto ( — ca. 1910), Europ. Coleopt. 1900 via E. A. Böttcher (Berlin) vereinzelt.
- Meier, Peder (gelegentlich auch „Meyer“ geschrieben, — 1815), Ausbeuten (spec. Afrika) ex parte via O. R. Sehested, ex parte via N. Tönder Lund, ex parte direkt an Zool. Mus. Kopenhagen.
- Meier, William ( — ), Pal. Coleopt. (excl. Adephaga, Staphylinoid., Clavicorn. u. Lamellicorn.) 1925 an Zool. Mus. Hamburg.
- Meigen, Johann Wilhelm (1764—1845), Dipt. an Mus. Nation. Hist. Nat., Paris. — Viele Typen via W. v. Winthem an Naturhist. Mus., Wien, u. via Förster, via V. v. Röder an Zool. Univ. Mus., Halle a/S. — Dupla via J. Winnertz 1881 an Zool. Univ. Mus., Bonn.
- Meijere, Johannes Cornelis Hendrik de (1866—...), Sammlg. an Natura Artis Magistra, Amsterdam. — Standard-Sammlg. niederländ. Dipt. 1935 an Zool. Mus. Amsterdam.

- Meik, A ( — ), Ins.-Händler in Calcutta (1907/1909!).
- Meiller, J von ( — ), Europ. Coleopt. an Mus. Civ. Stor. Nat., Triest.
- Meiners, Edwin P ( — ), Privat-Sammlg. ex parte 1934 an Dpt. Ent., Univ. of Missouri, Columbia.
- Meinert, Frederik Vilhelm August (1833—1912), Ins.-Larven u. Reiseausbeute aus Venezuela (1891/92) an Zool. Mus. Kopenhagen.
- Meinhardt, Alfred Andrejewitch von (1852—1917), Lepidopt. von West-Sibirien u. Coleopt. 1917 an Zool. Mus. Leningrad.
- Meiss, Fr von ( — ), Ins.-Händler in Algier (1846!).
- Meissl, (Berlin, — ), Pal. Coleopt. 1913 an F. Busse (Hannover). — Dupla u. exot. Coleopt. via H. Rolle (Berlin) vereinzelt.
- Meldola, Raphael (1849—1915), Macrolepidopt. an Hope Mus., Oxford.
- Melichar, Leopold (1856—1924), Homopt. an Mähr. Landesmus., Brünn. — Coleopt.-Dubletten (spec. Cerambycid.) via Emm. Reitter (Troppau) 1925 vereinzelt.
- Melka, ( — ), Hymenopt. 1868 an Oberösterr. Landesmus., Linz.
- Mell, Rudolf Emil (1878—...), I. Auswahl der Sphingid. seiner China-Ausbeute (1908/20) an B. Preston Clark (Boston, Mass.); Rest 1931 an Zool. Mus. Berlin.
- Mellerborg, ( — ), Ausbeute aus Java an Zool. Mus. Stockholm.
- Mellet, (Pfarrer, — ), Coleopt. an Mus. in Concise (Schweiz).
- Mellis, Jean Baptiste Victor (1874—...), Vereinzelt seit ca. 1923 seine Ausbeuten aus Nord-Madagascar.
- Melly, André (1802—1851), Coleopt. I. Sammlg. 1820, II. Sammlg. 1851 via Sohn an Naturhist. Mus., Genf.
- Melsheimer, Friedrich Ernst (1782—1873), Reste der Sammlungen der 3 Melsheimer 1873 via B. Pickmon Mann, via L. Agassiz an Mus. Comparat. Zool., Cambridge (Mass.).
- Melsheimer, Friedrich Valentin (Frederick Valentine) (Vater, 1749—1814), Verkaufte nebenbei Insekten. Alle Holotypen via J. Leconte an Mus. Comparat. Zool., Cambridge (Mass.). — Hinterlassene Sammlg. via Sohn Johann Friedrich an dessen Bruder Friedrich Ernst.
- Melvill, James Cosmo (1845—1929), Brit. Lepidopt. 1930 via Stevens (London) verauktioniert. — Brit. Hemipt. u. Tenthredinid. an Nation. Mus. of Wales, Cardiff.
- Melzer: Druckfehler für „von Mulzer“, der bereits von Silbermann herrührt.
- Melzer, Julius (1878—1934), Neotrop. Coleopt. 1935 an Inst. Biolog. Vegetal, Rio de Janeiro.

- Melzl, von (Regensburg, —), Sammlg. via „Kreisproducten-Cabinet“, Regensburg, 1849 an Zool.-mineral. Verein, Regensburg.
- Mencke, Rudolf (1843—1918), Pal. Lepidopt. 1918 an Naturhist. Mus., Wiesbaden.
- Ménétriés, Edouard (1802—1861), Brasilian. Lepidopt. u. Coleopt.-Ausbeute sowie Coleopt. vom Kaukasus u. Buchara an Zool. Mus. Leningrad.
- Menge, Franz Anton (1808—1880), Ostdeutsche Arachnid., Coleopt. u. Bernstein-Ins. an Staatl. Mus. f. Naturkunde, Danzig.
- Mengelbier, W ( — ), Pal. Rhopaloc. an O. Thieme. — Heteroc. via H. Thiele (Berlin) vereinzelt.
- Mengold, W ( — ), Coleopt. u. Lepidopt. (spec. Chur): I. Sammlg. an E. Frey-Gessner (Genf). — II. Sammlg. via E. Killias an Mus. Chur.
- Menthe, (Barby, —), Europ. Ins. (spec. bei Barby gesammelt) und exot. Lepidopt. via W. Horstmann, 1921 via Staudinger & Bang-Haas (Dresden-Blasewitz) vereinzelt.
- Menthe, Franz ( — ), Pal. Coleopt. u. Lepidopt. (spec. Parnassius) 1924 via E. A. Böttcher (Berlin) vereinzelt.
- Mera, Arthur William (ca. 1850—1930), Brit. Lepidopt. an Essex Mus., Stratford.
- Mercer, A H ( — ), Brit. Lepidopt. 1871 via J. C. Stevens (London) verauktioniert.
- Mercet, Ricardo Garcia (1860—1933), Hinterlassene Hymenopt.-Sammlg. (spec. Chalcidid.) an Mus. Cienc. Nat., Madrid.
- Merck, Paul (1793—1849), Lepidopt. an Mus. Hist. Nat., Lyon.
- Mérel, (Abbé, —), Ins. (spec. Lepidopt.) an A. de Lacouture (Paris).
- Merian, Maria Sibylla (1647—1717), Sammlg. an Zool. Mus. Leningrad (durch Brand vernichtet!). — Lepidopt. ex parte via Gerning 1829 an Naturhist. Mus., Wiesbaden.
- Merkl, Eduard ( — ) u. Joseph ( — ), Brüder, Ins.-Händler in Temesvár (1877!), Resicza (1879/84!) u. Német-Bogsán (1889/1900!).
- Merlin, Charles Louis William ( — 1896), Lepidopt. 1896 an Brit. Mus. N. H., London.
- Merrick, Franklin A (1844—1912), Nordamerikan. Lepidopt. an Wm. Barnes (Decatur, Ill.).
- Merrifield, Frederick (1831—1924), Lepidopt. 1924 an Hope Mus., Oxford.

Merrin, Joseph (1820—1904), Brit. Lepidopt. 1899 via J. C. Stevens (London) verauktioniert.

Mertens, A ( — ), Belg. Coleopt. 1906 an Mus. Roy. Hist. Nat. Belg., Brüssel.

Meske, Otto von (1837—1890), Lepidopt. an Nation. Mus., Washington.

Mesmin, Louis ( — ), Coleopt. via E. Le Moutl (Paris) u. 1909 via J. Clermont (Paris u. Castanet-Tolosan) vereinzelt: Histerid. an V. Auzat (Paris). — Cerambycid. (spec. Kaukasus) u. Malacoderm. 1907 an M. Pic (Digoin).

Messa, Giuseppe ( — 1932), Pal. Coleopt. (spec. Staphylinid.) 1926 an Mus. Ent. „Pietro Rossi“, Duino.

Messerschmidt, Hieronymus (1854—1928), Lepidopt. 1932 an Naturkundl. Heimatmus., Gotha (zur Zeit im Schloß Friedensstein b. Gotha).

Methner, Wilhelm (1871—...), Coleopt.-Ausbeuten aus Ost-Afrika (1901/16) 1929 an Zool. Mus. Berlin. — Coleopt. von Deutschland noch im Besitz von Methner.

Metzen, von ( — ), Pal. Lepidopt. (spec. rheinisch-westfälische) 1915 an Löbbbecke-Mus., Düsseldorf.

X Metzler, Georg (1863—1880), Melolonthin. 1880 an Deutsch. Entom. Institut, Berlin-Dahlem.

X Metzner, Karl (1834—1893), Coleopt. der Welt via Frankl. Müller 1924 an Deutsch. Entom. Institut, Berlin-Dahlem.

Meunier, Ferdinand Anatole (1868—1926), Dipt. u. Hymenopt. 1932/33 an Naturhist. Verein Preuss. Rheinlande u. Westf., Bonn.

Meusel, Robert ( — ), Nebenbei Ins.-Händler in Ujpest (Ungarn). Seit 1911 verschollen! Vereinzelt eigene Ausbeuten aus Ungarn, dem Velebit-Gebirge etc., maxima ex parte an Th. Götzelmann.

Meves, Fr Wilhelm (1814—1891), Pal. Macrolepidopt. 1892 an Naturhist. Riksmus., Stockholm.

Meves, Julius Seelhorst (1844—1926), Pal. Lepidopt. 1921 an Naturhist. Riksmus., Stockholm.

Mewers, (Arzt in Berlin, — ), Hinterlassene Sammlg. Coleopt. u. Lepidopt. vereinzelt.

Mexico: Die Sammlungen des Museo Nacional de Historia Natural und der ehemaligen Comision geografica explotadora de Tacubaya (jahrelang unter der Verwaltung der ehemaligen Direccion de Estudios Biologicos des Ackerbauministeriums) befinden sich jetzt im Instituto de Biologia, Mexico.

Meyen, Franz Julius Ferdinand (1804—1840), Ausbeute der Weltreise d. „Princess Louise“ (1830/32) ex parte an Zool. Mus. Berlin.

Meyer, (Hofgärtner in Potsdam, — ), Coleopt. an Forstl. Hochschule, Eberswalde.

- Meyer, Adolf Bernhard (1840—1911), Coleopt.- u. Lepidopt.-Ausbeuten von Celebes u. Neu-Guinea an Mus. Dresden.
- Meyer, Felix (1853—1926), Microlepidopt. 1924 an K. Albrecht (Trier).
- Meyer, Gustav (Hamburg, — 1889), Exot. Cicindelid. u. Carabid. 1890 via K. Rost (Berlin) vereinzelt: Cicindelid. an W. Horn (Berlin-Dahlem).
- Meyer, Hermann (1851—1919), Coleopt. (spec. Thüringen) an Phylet. Mus., Jena. — Lepidopt. (spec. Thüringen) an Städt. Mus., Saalfeld.
- Meyer, J H C A (Hamburg, — ), Verkaufte gelegentlich Ins. an Zool. Mus. Berlin.
- Meyer, Julius L (Brooklyn, — ), Lepidopt. von Nord-Amerika (spec. Catocala) via Kny-Scherer Co. (Dr. Lagai) an Zool. Mus. Tring.
- Meyer, Paul (1876—...), Acalles (1928) u. Apion (1929) von Europa u. Mittelmeer sowie geogr. Bembidium-Sammlg. an Mus. Dresden. — Europ. Hydroporus 1928 an Deutsch. Entom. Inst., Berlin-Dahlem. — Europ. Stenini 1928 an Naturhist. Mus., Lübeck.
- Meyer, R Paul (Chemnitz, — ), Pal. Lepidopt. (spec. Apollo): I. Auswahl ca. 1920 an Privat-Sammlg. O. Bang-Haas jr. (Dresden-Blasewitz). — Restl. Sammlg. an Städt. Naturwiss. Sammlg., Chemnitz. — Dupla 1923 via Staudinger & Bang-Haas (Dresden-Blasewitz) vereinzelt.
- Meyer, Wilhelm (1854—1935), Ins. von Pommern (spec. Lepidopt.) 1935 an Mus. f. Naturkunde, Stettin.
- Meyer-Darcis, George (1860—1913), Carabid., Buprestid. u. Coprophagid. der Welt (Sammlg. hatte zum Teil stark gelitten!) 1910/12 via Staudinger & Bang-Haas (Dresden-Blasewitz) vereinzelt: I. Auswahl Carabus an H. Roeschke; I. Auswahl Coptolabrus an R. Oberthür (Rennes); je eine Auswahl Buprestid. an R. Oberthür (Rennes) u. J. Moser; Rest dieser 3 Familien vereinzelt. — Cetoniid., Dynastid. u. Lucanid. 1908 via E. Dobiasch, via Ritter von Wessely an E. Knirsch (Wien).
- Meyer-Dür, L Rudolf (1812—1885), Dipt. ex parte an Naturhist. Mus., Bern; ex parte an Entom. Institut d. Eidgen. Techn. Hochschule, Zürich. — Europ. Hemipt. (incl. Psyllid.) via Ph. R. Uhler an Mus. Comparat. Zool., Cambridge (Mass.). — Neuropt., Trichopt., Panorp., Odonat., Plecopt., Ephemerid., Psocid. u. Isopt. 1877 an Mus. Dresden.
- Meyrick, Edward ( — . . . ), Heteroc.-Typen aus Doherty's Ausbeute im malay. Gebiet via H. J. Elwes an Brit. Mus. N. H., London. — Microlepidopt.-Sammlg. noch im Besitz von Meyrick.

- Michael, Albert Davidson (1836—1927), Acarin. 1926 an Brit. Mus. N. H., London.
- Michael, Otto (1859—1934), Ausbeuten (spec. Lepidopt.) seiner 3 Reisen nach dem Amazonenstrom 1885/88 (bis 1887 zusammen mit P. Hahnel), 1889/93 u. 1894/1921 sowie sein Nachlaß via Staudinger & Bang-Haas (Dresden-Blasewitz) vereinzelt. Ein kleiner Teil seiner letzten Ausbeute direkt von Michael vereinzelt. — Kleine Privat-Sammlg. via Otto Michael (Sohn) an Otto Michael (Sprottau).
- Michaelis, Julius ( — ), Ins.-Händler in Berlin. Ausbeuten aus Sta. Catharina (zusammen mit H. Fruhstorfer, 1886) direkt vereinzelt. — Ausbeuten aus Brasilien (Sta. Catharina, Espirito Santo, Amazonas [Itaituba!], 1887/98) u. Surinam (1898/99) ex parte via Staudinger & Bang-Haas (Dresden-Blasewitz), ex parte via H. Rolle (Berlin) vereinzelt.
- Michaelsen, Johann Wilhelm (1860—...), Ausbeute v. d. Magellanstr. (1892/93), Südwest-Australien (1905, I. Auswahl) und Deutsch-Südwest-Afrika (1911) an Zool. Mus. Hamburg. — II. Auswahl von Südwest-Australien (1905) an West-Austral. Mus., Perth.
- Michailov, I M ( — 1917), Ins. (spec. Lepidopt.) von Volhynien an Zool. Univ. Mus., Charkov.
- Michell, Friedrich (1867—...), Ausbeuten von Kongo u. Uelle 1913 an Zool. Mus. München.
- Michow, H ( — ), Microlepidopt. 1883, Tenebrionid. 1902 u. pal. Coleopt. 1903 an Zool. Mus. Hamburg.
- Micke, Karl Joseph Paul Walther (1872—...), Pal. Coleopt. via Emm. Reitter (Troppau) 1931 an O. Bryant (Banff, Canada).
- Mickel, Clarence Eugene (1892—...), Sphecoïd. in Univ. of Nebraska, Lincoln. — Mutillid. in Univ. of Minnesota, St. Paul.
- Middendorff, Alexander Theodor von (1815—1894), Ausbeuten aus Nord- u. Ost-Sibirien 1843/45 an Zool. Mus. Leningrad.  
„Midden-Sumatra“-Expedition 1877/79: Ins.-Material an Rijksmus. Nat. Hist., Leiden.
- Miers, John (1789—1879), Sammlg. (spec. Brasilien) an Hope Mus., Oxford.
- Mihók, Ottó H (1879—1935), Pal. Coleopt. (spec. Ungarn) 1925 an Ungar. Nation. Mus., Budapest.
- Mijake, ( — ), Sammlg. an Agric. Exper. Station, Tokio.
- X Mik, Joseph (1839—1900), Hinterlassene Sammlg. (spec. pal. Dipt.) an Naturhist. Mus., Wien.
- Mikutowicz, Johann Mathias (1872—...), Coleopt. an Naturforsch. Verein, Riga.



- Milbert, ( — ), Ausbeuten aus Nord-Amerika vor 1826 an Mus. Hist. Nat., Paris.
- Milchersich, Renato (Triest, Sarajevo, Villach, Wien, — ), Dipt. 1932 an Mus. Ent. „Pietro Rossi“, Duino.
- Milde, H C J (1802—1875), Generelle Ins.-Sammlg. ca. 1870 an Naturhist. Mus., Lübeck.
- Millar, Alfred Duchesne (1858—1911), Südafrikan. Rhopaloc. 1912 an Mus. Durban.
- Miller, David ( — ), Sammlg. maxima ex parte durch Schiffbruch vernichtet.
- Miller, Eugen Eduard ( — 1923), Hymenopt.-Ausbeuten aus Mittel-Rußland (1920/22, spec. Apid.) u. pal. Lepidopt. an Zool. Univ. Mus., Moskau.
- Miller, Eugen Eduard ( — 1923) u. Zubowsky, Nikolaus ( — ), Bessarabische Spezial-Sammlg. Coleopt., Lepidopt. u. Orthopt. an Pflanzenschutzstation, Odessa.
- Miller, H (1826—1874), Pal. Lepidopt. via H. Dohrn an Mus. f. Naturkunde, Stettin.
- Miller, Ludwig (1820—1897), Haupt-Sammlg. Coleopt. an Steiermärkisches Landesmus. Joanneum, Graz. — Viele Coleopt.-Typen an Naturhist. Mus., Wien. — Exot. Carabin. u. Phytophaga via L. W. Schaufuss vereinzelt.
- Miller, Norman Cecil Egerton (1893—...), Orthopt.-Typen im Brit. Mus. N. H., London.
- Millière, Pierre (1811—1887), Macrolepidopt. u. Pyralid. an König Ferdinand von Bulgarien (im Palais Coburg in Wien). — Atychid., Talaeporid., Solenob., Melasin. u. Psychid. an F. J. M. Heylaerts. — Restl. Microlepidopt. an E. L. Ragonot u. A. Constant.
- Milne, A D ( — ), Ausbeuten aus Ost-Afrika 1924/27 an Brit. Mus. N. H., London.
- Milne, G ( — ), Sammlg. 1839 vereinzelt: Lepidopt. u. Coleopt. ex parte an Brit. Mus. N. H., London.
- Milne, J Napier ( — ), Lepidopt. u. Coleopt. von Irland 1921 an Glasgow Art Galleries & Museums, Glasgow.
- Minck, Hans ( — ), Pal. Macrolepidopt. via W. Neuburger (Berlin) vereinzelt.
- Minckwitz, Hans von ( — ), Hauptsammlg. mitteleurop. Coleopt. an H. Maertens (Naumburg a. S.). — Dubletten der mitteleurop. Coleopt. an K. Hänel (Dresden).
- Minckwitz, Zinaida Alexandrovna de (1878—1918) u. Knorring, Olga Evertonna de ( — ), Ausbeute aus Russ. Turkestan (Aulie-Ata 1909, Perovsk 1910 u. Ferghana 1911) an Zool. Mus. Leningrad.

- Mink, Wilhelm (1807—1883), Sammlg. an Städt. Mus., Annaberg (Erzgebirge).
- Miram, Emilia Feodorovna (1870—...), Ins. von Kiev 1908 u. Orthopt.-Typen an Zool. Mus. Leningrad.
- Miskin, William Henry ( — ), Lepidopt. 1902 an Queensland Mus., Brisbane.
- Mitford, Robert H ( — ), Brit. Lepidopt. (spec. Psychid.) 1887 via J. C. Stevens (London) verauktioniert.
- Mitford, Robert Sidney ( — ), Brit. Lepidopt. 1919 via J. C. Stevens (London) verauktioniert.
- Mitsukuri, Kakichi (1857—1909), Ins. von Japan an Nation. Mus., Washington.
- Mitten, George (1826—1916), Sammlg. ca. 1925 via Arthur Mitten an Univ. Purdue (USA).
- Mittenzwey, ( — ), Ins.-Händler in Wien. Vereinzelt alles (1845!).
- Mitzske, ( — ), Sammelte 1888/89 (zusammen mit J. Waterstradt) in Ceylon für Staudinger & Bang-Haas.
- Miyake, Tsunekata (1880—1921), Heteroc. u. Panorpid. ex parte an Agric. College Komaba, Imper. Univ. Tokyo; ex parte an Imper. Agric. Exper. Station, Tokyo.
- Mjöberg, Eric Georg (1882—...), Ausbeuten aus Nordwest-Australien (1910/11) 1911, Ost-Australien (1912/13) 1913/14, Sumatra (1919/21), 1921, Borneo ex parte 1922/27 an Naturhist. Riksmus., Stockholm; Rest der Borneo-Ausbeute vereinzelt. — Sphingid. von Borneo an J. Preston Clark (Boston, Mass.). — Mallophag. u. Anoplur. 1910 an Naturhist. Riksmus., Stockholm.
- Mlocossievič (Mlokosievitsh), Ludwig Franz ( — 1909), Coleopt. Ausbeuten vom Kaukasus u. Transkaukasus ex parte via P. u. A. Semenov-Tian-Shansky, ex parte direkt an Zool. Mus. Leningrad; ex parte via E. Ballion an Zool. Kabinett, Univ. Odessa; ex parte an Mus. Cauc., Tiflis.
- Mniszech, George Vandalin Graf (1824—1881) (sein Privatkustos war Henri Deyrolle), Dytiscid., Trogositid. u. Endomychid. an M. Sedillot (Paris). — Silphid. via A. Grouvelle an Mus. Nation. Hist. Nat., Paris. — Palpicorn. via L. Bedel an Mus. Nation. Hist. Nat., Paris. — Elaterid. (alle!) 1881 via E. Candèze an Mus. Roy. Hist. Nat. Belge, Brüssel. — Gyrinid. an M. Régimbart. — Malacoderm. via J. Bourgeois an Mus. Nation. Hist. Nat., Paris. — Coccinellid. via H. Gadeau de Kerville an A. Sicard. — Lepidopt. wahrscheinlich an seinen Bruder. — Das meiste Übrige an R. Oberthür (Rennes).

- Mocquerys, Albert (Sohn von Emile M., 1860—1926), Sammelte in Sierra Leone, Gabun u. Loanda (1889/93), Madagascar (Antongil-Bai, 1898), Sansibar, Venezuela u. Matto Grosso. — Ausbeuten vereinzelt, ex parte direkt; ex parte an Mus. Nation. Hist. Nat., Paris; ex parte via Staudinger & Bang-Haas (Dresden-Blasewitz).
- Mocquerys, Emile (Sohn von Simon M., 1825—1913), Spezial-Sammlg. Coleopt. der Seine-Infér. (zusammen mit seinem Vater S. Mocquerys) 1879 an Mus. Hist. Nat., Rouen. — Curculionid. via W. Roelofs 1881 an Mus. Roy. Hist. Nat. Belg., Brüssel. — Lucanid. via L. Bedel 1912 an Mus. Nation. Hist. Nat., Paris. — Hymenopt. der Normandie 1896 an Mus. Hist. Nat., Rouen. — Europ. Hymenopt. (spec. Département de l'Eure) 1900 via H. Gadeau de Kerville an Mus. Hist. Nat., Elbeuf (Seine-Infér.).
- Mocquerys, Georges (Sohn von Emile M., 1865—...), Ausbeuten aus Nordafrika u. Indo-China vereinzelt.
- Mocquerys, Simon (Vater von Emile M., 1792—1879), Spezial-Sammlg. Coleopt. der Seine-Infér. (zusammen mit seinem Sohn E. Mocquerys) u. Monstrositäten-Sammlg. 1879 an Mus. Hist. Nat., Rouen. — Exot. Buprestid., Elaterid. u. Cerambycid. via H. Gadeau de Kerville an Mus. Hist. Nat., Elbeuf (Seine-Infér.).
- Mocsáry, Alexander (1841—1915), Ins. im Ungar. Nation. Mus., Budapest.
- Moczarski, Emil (1879—...), Pal. Staphylinid. 1921 an O. Scheerpeltz (Wien); alles Übrige noch im Besitze von Moczarski.
- Modeer, Adolf (1738—1799), Sammlg. via Anders Sparrmann, via G. v. Paykull an Naturhist. Riksmus., Stockholm.
- Modigliani, Elio (1860—1932), Ins. von Nias (1886), Sumatra (1890), Engano u. Mentawai (1894) an Mus. Civ. Stor. Nat., Genua.
- Moe, Nils Green (1812—1892), Ins. von Norwegen an Mus. Bergen.
- Moeberg, Karl Karlovitsh (1872—1924), Lepidopt. (spec. von Leningrad) 1924 an Zool. Mus. Leningrad.
- Moeckel, (Philippinen, —...), Ein großer Teil der G. Böttcher'schen Philippinen-Ausbeute via M. 1925 via Staudinger & Bang-Haas (Dresden-Blasewitz) vereinzelt.
- Möckel, H ( — ), Pal. Lepidopt. 1922 via Weppner (Berlin-Wilmersdorf) vereinzelt.
- Möckel, Karl Friedrich (1827—1904), Europ. u. exot. Lepidopt. via Verein für Naturkunde, Zwickau, via König Albert-Mus., Zwickau, an eine Schule in Zwickau (Sammlg. fast vernichtet).
- Möhring, Hermann ( — ), Pal. Coleopt. ca. 1886 via H. Kläger (Berlin) vereinzelt.
- Moellendorf, Otto Franz von (1848—1903), Ausbeute aus Ost-Asien (spec. China) an Zool. Mus. Berlin.

- Moellenkamp, Wilhelm (ca. 1846—1913), Lucanid. an R. Oberthür (Rennes). — Restl. Ins. an Städt. Naturwiss. Mus., Dortmund.
- Möller, C. (Wedelsbäck — ), Sammlg. (spec. Coleopt.) an Mus. Helsingborg.
- Möller, Frederik (Fritz) August (Bruder von Otto Christian M., 1852—1915), Verkaufte von Darjeeling aus nebenbei Ins. (spec. Lepidopt.) aus Indien, Andamanen, Birma, Sumatra etc., z. B. 1887/99 (Lepidopt.) an Zool. Mus., Kopenhagen; 1912/13 an Zool. Mus., Oslo; 1902 an Naturhist. Riksmus., Stockholm.
- Möller, Gustaf Fredrik (1826—1889), Coleopt., Lepidopt. u. Hymenopt. von Schweden an Naturhist. Mus., Göteborg.
- Möller, Hjalmar (1866—...), Myriopod. aus Java 1894 u. 1902 an Naturhist. Riksmus., Stockholm.
- Möller, Louis (1820—1877), Deutsche Coleopt. via Dr. Naumann verschollen.
- Möller, Otto Christian (Bruder von Frederik August M., 1848—1889), Verkaufte von Sikkim aus Ins. (spec. Lepidopt.) aus Nordost-Indien ex parte via Händler, z. B. via Staudinger & Bang-Haas (Dresden-Blasewitz), ex parte direkt, z. B. an Zool. Mus. Tring; Ind. Mus., Calcutta; Naturhist. Riksmus., Stockholm; ex parte an Ent. Foren., Kopenhagen.
- Möschler, Heinrich Benno (1831—1888), Verkaufte nebenbei Insekten (1854!). — Lepidopt.-Sammlg. ex parte (darunter das Material von Surinam u. Portorico) via O. Staudinger an Zool. Mus. Berlin.
- Möwis, Paul ( — ), Ins.-Händler in Sikkim, der von ca. 1885—ca. 1910 Ausbeuten aus Nordost-Indien (Darjeeling, Sikkim etc.) ex parte direkt, ex parte via andere Händler vereinzelt.
- Moffarts, Ferdinand Baron de (ca. 1868—1908), Coleopt. (spec. Cetoniid. u. Lucanid.) an P. de Moffarts.
- Mohnike, Otto ( — ), Cetoniid. ca. 1877 via E. T. Higgins, 1880 via J. Thomson an R. Oberthür (Rennes).
- Mohr, ( — ), Europ. Lepidopt. 1932 via A. Kricheldorf (Berlin) vereinzelt.
- Mokrzecki, Zygmunt Atanazy (1865—1936), Erste Ausbeuten aus Süd-Rußland (spec. Krim) an Naturhist. Mus. des „Zemstvo“ d. Taurischen Gouv., Simferopol. — Biolog. Sammlg. aus Süd-Rußland (spec. Krim) bis zum Jahre 1920 an Pomolog. Versuchsstation, Simferopol. — Lepidopt.-Material von bulgarischen Rosenschädlingen 1924 an Panstw. Muz. Zool., Warschau. — Biolog. Material aus Polen (1922/35) an Inst. f. Forstschutz u. Entomologie d. Hauptschule f. Bodenkultur, Warschau (früher Skierniewice).

- Molengraaff, G A F ( — ), Macrolepidopt. von Holland ca. 1900 an J. Th. Oudemans.
- Monchicourt, Felix ( — ), Coleopt. via E. Deyrolle an R. de Bonneuil: I. Auswahl an Privat-Sammlg. von R. de Bonneuil; Rest via E. Deyrolle (Paris) vereinzelt: Dytiscid. an M. Sedillot (Paris). — Staphylinid. an A. Fauvel. — Pselaphid. u. Scydmaenid. via L. W. Schaufuß an C. Schaufuß. — Bostrychid. u. Anobiid. via A. Jakovlev an Zool. Mus. Leningrad. — Elaterid. via E. Candèze an Mus. Roy. Hist. Nat. Belg., Brüssel. — Hymenopt. via F. E. Guérin-Ménéville an Rijksmus. Nat. Hist., Leiden.
- Monnier: siehe Le Monnier.
- Montali, Romeo (1881—1919), Coleopt. der Campagna Romana 1918 an P. Luigioni (Rom).
- Montandon, Arnold Lucien ( — 1922), Verkaufte nebenbei Insekten, spec. eigene Ausbeuten (1911!). — Plataspidid. u. Cryptocerata (Hemipt.): Typen 1901 an Brit. Mus. N. H., London. — Pyrrhocorid. an G. W. Kirkaldy. — Geocorin. an H. M. Parshley (Northampton, Mass.).
- Monteiro de Carvalho: siehe Carvalho Monteiro.
- Montferrat: siehe Mantua.
- Montillot, Louis ( — disparu 1883), Coleopt.-Sammlg. im Institut Agricole in Maison Carrée bei Algier „verschwunden“.
- Montrouzier, Xavier (1820—1897), Sammelte in Sydney (1845), auf den Salomonen (1846), Insel Woodlark (1847/52), Neucaledonien u. den Loyalty Inseln (1853/97). — Ein Teil der Sammlungen auf der Reise nach Lyon verloren gegangen. — Ein Teil via O. Doué, 1870 via A. Boullay, 1870 via H. Deyrolle verauktioniert. — Ein Teil in der Universität Montpellier von Anthrenen vernichtet. — Ein Teil an Mus. Nation. Hist. Nat., Paris. — Rhynchot. ex parte via B. P. Perroud sen., via Perroud jr. an H. Schouteden (Tervueren).
- Montschikov, ( — ), Elaterid. via E. Candèze 1899 an Mus. Roy. Hist. Nat. Belg., Brüssel.
- Moore, F (jun., — ), Cetoniid. an O. E. Janson (London).
- Moore, Frederic (1830—1907), Indische Heteroc., Euploein., Satyrin. u. Teile der Nymphalin. an Brit. Mus. N. H., London. — Rest 1907 via J. C. Stevens (London) verauktioniert: Coleopt. an R. Oberthür (Rennes).
- Moore, Jan (1914—...), Coleopt. 1933 an San Diego Soc. Nat. Hist., San Diego (Calif.).
- Morawitz, August Fedorovitsh (1837—1897), Histor. Material im Zool. Mus. Leningrad (hatte keine eigene Sammlg.).
- Morawitz, Ferdinand Ferdinandowitsh (1827—1896), Pal. Hymenopt. 1897 u. 1899/1900 an Zool. Mus. Leningrad. — Coleopt. via E. Ballion an Zool. Kabinett, Univ. Odessa.

- Mordwilko, Alexander Konstantinovitsh (1867—...), Pal. Aphidid. an Zool. Mus. Leningrad.
- Morel, Camille ( —1932), Hydrophilid., Elmid., Parnid., Histerid., Pselaphid., Scydmaenid., Clavicorn., Staphylinid. u. Tenebrionid. 1926 an J. Clermont (Paris u. Castanet-Tolosan). — Dytiscid. via J. Clermont an A. Chiesa (Bologna). — Gyrinid. an J. L. de Kerhervé (Paris). — Carabid. an A. Magdelaine (Paris). — Buprestid. an V. Béguin. — Coprophag., Hydrocantharid., Cetoniid. u. Glaphyrid. an H. Kieffer (Chalons-sur-Marne). — Ptinid., Dermestid., Elaterid. u. Malacoderm. 1923 an M. Pic (Digoïn). — Curculionid. u. Scolytid. an A. Clerc. — Oedemerid., Pythid., Meloid., Mordellid. u. Melandryid. an A. Méquignon (Paris). — Anthicid., Lucanid., Chrysomelid., Longicorn., Rutelid. u. Melolonthid. an G. Mercier (Saint Mandé).
- Morgan, D F ( — ), Westafrikan. Coleopt. 1840 an Brit. Mus. N. H., London.
- Morice, Francis David (1849—1926), Pal. Hymenopt. (spec. Tenthredinid.) 1926 an Hope Mus., Oxford.
- Moritz, Bernhard (Berlin, — ), Pal. Coleopt. ca. 1895 via J. Schröder (Kossau) vereinzelt.
- Moritz, Carl A (1796—1866), Vereinzelte seine Ausbeuten von d. Insel St. Thomas u. „Columbien“ (jetziges Columbien + ein Teil von Venezuela) 1834—ca. 1860, ex parte via M. C. Sommer. — Privat-Sammlg. Microlepidopt. von Columbien ca. 1865 an C. G. Kaden.
- Moritz, Fritz ( — ), Ausbeuten aus Ost-Afrika (Morogoro-Ukami, 1898/1903) ex parte via Staudinger & Bang-Haas (Dresden-Blasewitz) vereinzelt.
- Morley, W A ( — ), Brit. Lepidopt. 1887 via J. C. Stevens (London) verauktioniert.
- Morris, C H ( — ), Brit. Lepidopt. 1906 via J. C. Stevens (London) verauktioniert.
- Morris, Francis Orpen (ca. 1810—1893), Brit. Coleopt. u. brit. & exot. Lepidopt. 1910 via J. C. Stevens (London) verauktioniert.
- Morrison, Herbert Knowles (1854—1885), Microlepidopt. via Th. Walsingham an Brit. Mus. N. H., London. — Restliche Sammlg. ex parte an Nation. Mus., Washington.
- Morsbach, Adolf (1822—1903), Coleopt. der Welt an Westf. Prov. Mus. f. Naturk., Münster i. W.
- Morse, Albert Pitts (1863—...), Nordamerikan. Orthopt. an Mus. Comparat. Zool., Cambridge (Mass.).
- Mortensen, Ole Theodor Jensen (1868—...), Ausbeuten aus Siam (1899/1900, zusammen mit Johs. Schmidt), West-Indien (1905/06), vom Pazifischen Ozean (1914/16), Amboina, Key, Banda u. Java

- (1921/22), Java, Mauritius u. Süd-Afrika (1929/30) an Zool. Mus. Kopenhagen (Key-Ausbeute ex parte auch an Mus. Aarhus).
- Morton, Alexander (? 1855—1907), Sammelte 1877 in Neu-Guinea u. 1878 in Nord-Australien (Port Darwin) für das Austral. Mus., Sydney.
- Morton, Emily L (1841—1920), Lepidopt. von New England (USA) an Boston Soc. Nat. Hist., Boston. — Restliche USA-Lepidopt. via Boston Soc. Nat. Hist. an Mus. Comparat. Zool., Cambridge (Mass.). — Manches via H. G. Dyar an Nation. Mus., Washington.
- Mortonson, Samuel Albin ( — ), Coleopt. von Schweden an Naturhist. Mus., Göteborg.
- Mos, A (1829—1928), Lepidopt. der Welt 1928 an Zool. Mus. Amsterdam.
- Moscou, Soc. Nat.: siehe Société des Naturalistes de Moscou.
- Moser, (Kassenrendant in Berlin, — ), Europ. Ins. ca. 1880 verauktioniert.
- Moser, Julius (1863—1929), Coleopt. der Welt 1926 an Zool. Mus. Berlin.
- Moszkowski, Max (1873— ), Lepidopt. von Sumatra (1907) ca. 1909 an Zool. Mus. Berlin.
- Motschulsky, Victor von (ca. 1810—1871), Hinterlassene Sammlg. via Soc. Nat. Moscou an Zool. Univ. Mus., Moskau. — Dupla ex parte an Zool. Mus. Leningrad; ex parte via E. v. Trompowsky an Naturforsch. Verein, Riga; ex parte via L. W. bzw. C. Schaufuß vereinzelt; ex parte an Zool. Mus. Berlin, ex parte an Deutsch. Entom. Institut, Berlin-Dahlem.
- Mount Everest Expeditions (1921 u. 1924): Ins. an Brit. Mus. N. H., London.
- Movers, ( — ), Sammlg. im Mai 1770 in Hamburg verauktioniert.
- Mráz, Jaro ( —1927), Coleopt.-Ausbeuten (spec. Micro-Coleopt.) von Sao Paulo via J. Obenberger 1934 an Nation. Mus., Prag.
- Mühl, Adolf (1834—1911), Coleopt. an Städt. Mus., Frankfurt a. O. (verwaltet vom Naturwiss. Verein).
- Mühlig, Johann Gottlob Gottfried (1812—1884), Pal. Microlepidopt. an Zool. Univ. Mus., Freiburg i. Br.
- Müller, (Meerane i. Sa., — ), Pal. u. brasilian. Lepidopt. sowie brasilian. Coleopt. 1920/21 via A. Kricheldorf (Berlin) vereinzelt.
- Müller, (Prag, — ), Lepidopt. 1930 an Nation. Mus., Prag.
- Müller, Alwin Friedrich (1872— ), Coleopt. der Welt 1920 an K. Hainmüller (Waren).

- Müller, Arnold (1884—1934), Sammlg. (spec. von Siebenbürgen) in d. Sammlg. d. Siebenbürg. Vereins f. Naturwiss., Hermannstadt.
- Mueller, Arthur (1864—1926), Sammlg. (excl. Dipt. u. Lepidopt.) an Zool. Mus. München. — Dipt. u. ein kleiner Teil d. exot. Lepidopt. 1927 an Fränk. Mus. f. Naturkunde, Würzburg.
- Müller, August ( — ): siehe Linnaea.
- Müller, A Julius (Bregenz, 1853—1926), Pal. Coleopt. 1928 via Emm. Reitter (Troppau) vereinzelt.
- Müller, E von (Neubrandenburg, — ), Lepidopt. im Mus. Maltzaneum, Waren i. Meckl.
- Müller, Eduard ( — ), Natural-, spec. Ins.-Händler in Berlin. Vereinzelt alles (1854!). Verkaufte die Ausbeuten seiner ausgesandten Sammler (spec. Coleopt.), auch die Reste der Coleopt. von C. G. Kaden.
- Müller, Eduard ( — ), Pal. u. Venezuela-Lepidopt. an Senckenberg. Mus., Frankfurt a. M.
- Müller, Ernst August Theodor (Creuma b. Merseburg, 1841— ), Coleopt. 1905 an Zool. Univ. Mus., Halle a. S.
- Müller, Franklin (Sohn von Clemens M., 1860—1923), Sammlg. 1924 an Deutsch. Entom. Institut, Berlin-Dahlem. — Dupla ex parte via Staudinger & Bang-Haas (Dresden-Blasewitz) vereinzelt.
- Müller, Friedrich August Clemens (Vater von Franklin M., 1828—1902), Coleopt. 1905 an Zool. Mus. München.
- Müller, Fritz (Dortmund, ca. 1845—1930), Pal. Lepidopt. an Städt. Mus., Dortmund.
- Müller, Georg (Klein-Furra, 1864—...), Dupla seiner Rhynchoten von Thüringen 1920 an Thüring. Heimat-Mus., Erfurt.
- Müller, Hermann (Erfurt, —1931), Macrolepidopt. 1931 an Thüring. Heimat-Mus., Erfurt.
- Müller, Julius (Brünn, —1899), Coleopt. an Naturforsch. Verein, Brünn.
- Müller, Ludwig Friedrich (1858—1930), Pal. Lepidopt. via Sohn 1934 an Zool. Mus. München.
- Müller, Maximilian ( — ), Ins. aus Cuba 1828 an Zool. Mus. Berlin.
- Müller, Otto Friedrich (Kopenhagen, 1730—1785), Eine Privatsammlung hat entweder nie existiert oder ist völlig zugrunde gegangen.
- Müller, Roberto (1859—1932), Hinterlassene Sammlg. 1932 vereinzelt: Sphingid. an H. Mooser (Mexico City). — Microlepidopt. an A. Dampf (Mexico). — R. Müller hat bei Lebzeiten bereits Teile an das Nation. Mus., Washington (besonders Typen von Dyar, Schaus und Busck), Walsingham, Carlos C. Hoffmann (Mexico) und M. Draudt (Darmstadt: spec. Typen von A. Seitz und M. Hering) geschenkt. Dupla auch via



- M. Draudt, via E. Pietsch 1930 an Deutsch. Entom. Institut (Berlin-Dahlem). Die von B. Preston Clark beschriebenen Sphingiden-Typen an Privat-Sammlung B. Preston Clark, Boston (Mass.).
- Müller, Salomon ( — ), Ausbeuten an Rijksmus. Nat. Hist., Leiden.
- Müller, Wilhelm („Leichen-Müller“, 1832—1909), Coleopt. der Welt: I. Auswahl 1909 an Mus. Dresden. — Rest via E. v. Bodemeyer vereinzelt.
- Müllner, Michael Ferdinand ( —1912), Zoocecid. u. Cynipid. an Naturhist. Mus., Wien.
- Mülverstedt von (Rosenberg i. Pr. — ), Nebenbei Ins.-Händler. Vereinzelt zwischen 1885 u. 1905 spec. Coleopt. von Ostpreußen.
- Münchgesang, Oskar (1879—1935), Pal. Macrolepidopt. seit 1935 im Thüring. Heimatmus., Erfurt, deponiert.
- Muethel, O von ( — ), Coleopt. an Naturforsch. Verein, Riga.
- Mützell, Max A (1818—1887), Pal. Coleopt. bei Lebzeiten vereinzelt. — Pal. Lepidopt. 1887 via E. Heyne, 1888 via J. H. Leech ca. 1900 an Brit. Mus. N. H., London.
- Muhr, Otto Gustav (1887—...), Ins.-Händler in Wien seit 1914.
- Mulač, ( — ), Coleopt. von Prag via F. Rambousek 1931 an Nation. Mus., Prag.
- Mulford Exped. Südamerika (William M. Mann): Ins. an Nation. Mus., Washington.
- Mulsant, Martial Etienne (sen., 1797—1880), Sammlg. (hatte stark gelitten!) via Victor Mulsant (jr.) an Institut Ste. Marie, Chamond (Loire).
- Mulzer, Freiherr von (Ansbach, —1831), Europ. Lepidopt. 1832 an Zool. Mus. München.
- Munganast, Emil ( —1914), Mitteleurop. Rhynchot. 1883 ex parte an Oberösterreich. Landesmus., Linz a. D. — Coleopt. der Welt (spec. Oesterreich) 1916 an Oberösterreich. Landesmus., Linz a. D.
- Munster, Thomas Georg (1855—...), Pal. Coleopt. (spec. von Norwegen) 1918 an Zool. Mus. Oslo. — Dupla (spec. von Norwegen) 1928/29 an Mus. Bergen.
- Muralevitsh, Vjatsheslav Stepanovitsh (1881—...), Ausbeute aus d. Süd-Krim an Zool. Univ. Mus., Moskau.
- Murdfeld, Th (ca. 1788—1865), Coleopt. an seinen Sohn C. Murdfeld.
- Murray, Andrew (1812—1878), Nitidulid. 1869 via E. W. Janson an Brit. Mus. N. H., London. — Restl. Coleopt. 1878 via J. C. Stevens.

(London) verauktioniert: Cicindelid. u. Longicorn. von Old Calabar via E. W. Janson an Brit. Mus. N. H., London. — Catops via E. W. Janson an Brit. Mus. N. H., London. — Elaterid. via E. W. Janson, via Godman u. Salvin an Brit. Mus. N. H., London. — Coleopt.-Ausbeute aus Brasilien ex parte via E. Ballion an Zool. Kabinett, Univ. Odessa.

Murray, Richard Paget ( — ), Europ. u. exot. Rhopaloc. 1885 via J. C. Stevens (London) verauktioniert. — Typen an O. E. Janson (London) u. H. G. Smith (London).

Murray, William ( — 1885), Coleopt. u. Lepidopt. (spec. Sphingid. u. Catocala) an Entom. Soc. Ontario, im Ontario Agric. College, Guelph (Ont.).

Murtfeldt, Miss Mary E (ca. 1847—1913), Microlepidopt. an Cornell Univ., Ithaca (USA).

Museo Entomologico „Pietro Rossi“, Duino: Privat-Museum des Fürsten Alessandro C. della Torre e Tasso. Sämtliche Ausbeuten des Fürsten della Torre e Tasso aus dem Mittelmeer, Transjordanien, Sinai, anglo-ägyptisch. Sudan, Marocco, Algier, Kanarischen Inseln, Azoren u. Madeira (1926/1935) an Mus. Ent. „Pietro Rossi“, Duino.

„Museum Antiquum“: Generelle Bezeichnung für die ältesten Bestände des Dresdner Museums (darunter auch das Material, das beim Brand vom 6. V. 1849 gerettet worden ist!).

X Museum Ludwig Salvator: Privat-Museum von L. W. Schaufuß u. C. Schaufuß (zuerst in Dresden, später in Meissen). Von 1908 an allmählich aufgelöst (siehe auch unter L. W. u. C. Schaufuß). — Ipid. u. Platypodid. 1921 an H. Eggers (Stolberg). — Restl. Coleopt. ex parte an Zool. Mus. Berlin, ex parte via H. Rolle (Berlin) vereinzelt, ex parte (ab 1922 bis 1933) an Deutsch. Entom. Institut, Berlin-Dahlem.

Museum Moskau: Sammlungen des Zool. Mus. beim Brand 1812 meist vernichtet.

Museum Neo-Caesariensis (!): von B. Jaeger 1832 den inzwischen zugrunde gegangenen Sammlungen der Universität Princeton (USA) beigelegter Name!

Museum Santo Thomas: Museum des dem gleichnamigen Priesterorden zugehörigen Universitäts-artigen Collegs Santo Thomas in Manila.

Museum of Science and Art, Edinburgh: jetzt Royal Scottish Museum.

Museum Warschau (Panstwowe Muzeum Zoologiczne): Alle Insekten-Sammlungen beim Brand 1935 erhalten geblieben!

Mutch, J P ( — ), Brit. Macrolepidopt. 1934 via Stevens (London) verauktioniert.

- Mutschke, H ( — ), Natural.-Händler in Punta Arenas (Süd-Chile): ca. 1895 bis ca. 1905.
- Myard, (Genf, — ), Curculionid. via W. Roelofs 1881 an Mus. Roy. Hist. Nat. Belg., Brüssel.
- Myers, John Golding (1897—...), Hemipt. von Neu-Seeland (excl. Cicad.) als Leihgabe im Brit. Mus. N. H., London.
- Nadig, Adolf (jr. — ), Orthopt. von Graubünden 1929 via Naturforsch. Ges. Graubünden an Bündner Naturforsch. & National-Park Mus., Chur.
- Nägeli, Alfred (1863—1935), Lepidopt. (als „Nägeli'sche Sammlung“) an Zool. Univ. Mus., Zürich. — Dipt. ex parte an J. Escher-Kündig.
- Nagano, Kihujiro ( — ), Heteroc. von Japan an Entom. Laborat., Gifu (Nawa).
- Nagel, (Lehrer, — ), Verkaufte nebenbei in Bremen Coleopt. aus Brasilien (1854!).
- Nagel, (Pastor, — ), Verkaufte nebenbei in Gatersleben bei Quedlinburg Lepidopt. aus Rußland (1854!).
- Nagel, Paul (1859—1924), Microlepidopt. an P. Linack (Breslau). — Macrolepidopt. an Karl Giehler (Breslau). — Cerambycid. u. schlesische Trichopt. an Paul Wolf (Breslau).
- Naish, Arthur ( — ), Brit. Lepidopt. 1892 via J. C. Stevens (London) verauktioniert.
- Nash, W Gifford ( — ), Brit. Lepidopt. am 11. II. 1936 via Stevens (London) verauktioniert.
- Nason, William A ( — ), I. Sammlg., 1908 an Illinois State Nat. Hist. Survey, Urbana. — II. Sammlg. an Nat. Hist. Mus. Univ. Illinois, Urbana.
- Nassauer, Max (1869—...), Arctiid. der Welt vereinzelt. — Sonstige exot. Lepidopt. u. pal. Micros 1917/18 an Senckenberg. Mus., Frankfurt a. M.
- Nassonov, Nikolai Viktorovitsh (1855—...), Coccid. an Zool. Mus. Leningrad. — Formicid. von Rußland an Zool. Univ. Mus., Moskau.
- Nathorst, Alfred Gabriel (1850—1921), Ins. u. Arachnid. der Exped. nach Spitzbergen u. König Karls Land (1898) sowie Grönland 1899 an Naturhist. Riksmus., Stockholm.
- National Museum, Washington, USA: Sammlungen von 1841—ca. 1858 in Obhut des National-Institution for the Promotion of Sciences (gegründet 1840/2). Von 1858—1861 litten dieselben sehr im „Patent Office“. 1861 wurden sie vom Smithsonian Institution übernommen.
- Natterer, Johann (1787—1843), Ausbeuten aus Brasilien (1817/36) an Naturhist. Mus., Wien.
- Natura Artis Magistra: Ins. an Zool. Mus. Amsterdam.

- Naturforschender Verein, Brünn: Sammlungen zugrunde gegangen (1931). — Coleopt. von Th. Kittner und J. Viertl 1931 via Emm. Reitter vereinzelt: Cucujid. u. Monotomid. 1932 an F. Nevermann (San José).
- Naturwissenschaftliche Werkgemeinschaft (nur während der Inflationszeit 1922/24 bestehend), Universität Leipzig (Woltereck u. Würdemann): Naturalien-Lieferanten (Entomologe: Fr. van Emden).
- Natvig, Leif Reinhardt (1894—...), Coleopt. von Norwegen 1916 u. Cetoniid. der Welt 1925 an Zool. Mus. Oslo.
- Nauwerk, A ( — ), Buprestid. ca. 1894 via E. v. Oertzen, via R. v. Rothkirch, via Staudinger & Bang-Haas (Dresden-Blasewitz) vereinzelt.
- Nawa, Yasushi (ca. 1856—1926) u. Umekichi ( — ...), Sammlg. an Städt. Mus., Gifu: Gifu Entomol. Institut (Nawa Konchyu Kenkyusho). — Spezial-Sammlg. Lepidopt. aus Japan an Nation. Mus., Washington.
- Neave, Sheffield Airey (Sohn, 1879—...), I. Auswahl von Nordost-Rhodesia 1904/6 an Hope Mus., Oxford; II. Auswahl an Museum Manchester. — Ausbeute aus Katanga 1906/07 meist an Brit. Mus. N. H., London (kleiner Teil, gesammelt 1907 zusammen mit seinem Vater S. H. M. Neave ex parte auch an Mus. Congo Belge, Tervueren). — Ausbeute aus Nord-Rhodesia 1908/09 meist an Hope Mus., Oxford. — Ausbeuten aus Nord-Rhodesia, Nyasa Land, Deutsch-Ostafrika, Kenya u. Uganda 1910/12 und Nyasa Land 1912/14 via Imperial Bureau (Institute) of Entomology an Brit. Mus. N. H., London (nur etwas — spec. Uganda-Lepidopt. — an Hope Mus., Oxford).
- Neave, Sheffield Henry Morier (Vater, 1853—...), siehe Sh. A. Neave.
- Nebel, Louis (1860—1911), Coleopt. ca. 1905 an Anhalt. Forstverwaltung, Dessau.
- Nedelkoff, Nikola (1852—1919), Orthopt. an Kgl. Naturhist. Mus., Sofia.
- Neervoort Van de Poll, J. R. H.: siehe Poll.
- Nees von Esenbeck, Christian Gottfried (1776—1858), Reste seiner Sammlg. europ. Ins. (parasit. Hymenopt., spec. Ichneumonid., völlig zugrunde gegangen) 1821 an Zool. Univ. Mus., Bonn a. Rh.
- Neidhold, (Sittendorf, — ), Coleopt. von Thüringen 1868 via Aug. Petry, via Arthur Petry an W. Liebeskind (Delitzsch).
- Nell, Philip (1857—1923), Nordamerikan. Ins. (spec. Lepidopt. von Pennsylvania) u. Nordamerikan. Arachnid. an Acad. Nat. Sc., Philadelphia, Pa.
- Nesterov, Peter Vladimirovitsh ( — ), Ausbeuten aus Kurdistan, Süd-Persien u. Mesopotamien ex parte direkt, ex parte via P. u. A. Semenov-Tian-Shansky (1914) an Zool. Mus. Leningrad. —

- Ausbeuten vom Nordwest-Transkaukasus (1909/10) u. Erzerum (1910) an Zool. Mus. Leningrad. — Orthopt. ex parte an Mus. Tiflis.
- Netolitzky, Fritz (1875—...), Bembidiini ex parte durch Krieg zerstört; Rest noch im Besitze von Netolitzky. — Zoogeograph. Bembid.-Sammlg. an Mus. Dresden.
- Neuber, (Berlin, — ), Lepidopt. der Welt ca. 1919/20 via A. Kricheldorf (Berlin) vereinzelt.
- Neuburger, Wilhelm ( — ), Verkaufte nebenbei Ins. in Berlin, zwischen 1900 und 1910.
- Neuendettelsauer Mission: Ausbeuten aus Neu-Guinea (zwischen Huongolf u. Finsterre-Gebirge) siehe J. Hertle, Chr. Keysser (Nachtrag) u. J. L. Wagner.
- Neugebaur, F ( — ), Europ. Lepidopt. 1933 via A. Kricheldorf (Berlin) vereinzelt.
- Neugeboren, Daniel Karl Ludwig (1824—ca. 1875), Coleopt. ex parte an Baron Brukenthal-Mus., ex parte 1850 an Siebenbürg. Verein f. Naturwiss., Hermannstadt.
- Neu-Guinea Compagnie: Beschaffte Insekten-Material aus Neu-Guinea (Kaiser-Wilhelms-Land), z. B. solches gesammelt von Hollrung (Finschhafen, 1887), R. Rohde (Stephansort, 1888) u. Grabowski (Hatzfeldhafen, 1885/7).
- Neu-Guinea Expeditionen: siehe Niederländische Neu-Guinea Exped.
- Neuhaus, F. Benno (1882—...), Europ. Coleopt. (spec. Süd-Europa) 1921 an Zool. Mus. München. — Ausbeute aus Ital. Somaliland (1932/33) vereinzelt.
- Neuhaus, Gustav Hermann (1810—1891), Sammlg. von Dipt. (spec. der Mark) verbrannt. — Coleopt. 1884 an Mus. (Naturw. Verein) Frankfurt a. O. (jetzt fast vernichtet!).
- Neuhaus, Emil Graf von Santo-Mauro (1844—1901), Lepidopt. von Ungarn (spec. Nagyvárad) via A. Mocsáry 1903 an Ungar. Nation. Mus., Budapest.
- Neumann, Carl Julius (1839—1912), Hydrachnid. von Schweden 1869, 1874 u. 1879 an Naturhist. Riksmus., Stockholm.
- Neumann, Hermann Friedrich (1866—1925), Sammlg. (spec. Lepid. u. Coleopt., darunter eigene Ausbeuten [1908/14] aus dem Mittelmeer-Gebiet) 1920 via A. Winkler (Wien) vereinzelt: Dipt. 1932 an Mus. Ent. „Pietro Rossi“, Duino. — Nur die Heteroc. von R. Klos direkt von Neumann an P. Ronnicke.
- Neumann, Kurt ( — ...), Coleopt. 1923 an Senckenberg. Mus., Frankfurt a. M.
- Neumann, Oskar (1867—...), Ausbeuten seiner I. Reise nach Ost-Afrika (1892) u. seiner II. zusammen mit Carlo Freiherr von Er-

- langen nach Somali-Land u. Abessinien (1900/01) ex parte an Zool. Mus. Berlin, ex parte an Zool. Mus. Tring.
- Neumoegen, Berthold (1845—1895), Lepidopt. (spec. Noctuid.) ca. 1900 via Mus. Brooklyn an Nation. Mus., Washington.
- Neuschild, Alex ( — . . . ), Ins.-Händler in Berlin. Vereinzelt auch eigene Ausbeuten aus dem Mittelmeer (Kleinasien, Italien, Balearen, Spanien) und aus seiner sibirischen Gefangenschaft.
- Nevermann, Wilhelm Heinrich Ferdinand (1881— . . . ), stellt vielfach eigene Ausbeuten aus Costa Rica Interessenten zur Verfügung. Privat-Sammlg. (spec. Cucujid. der Welt) noch im Besitz von Nevermann.
- Nevinson, Basil George (1852—1909), Coleopt. an Brit. Mus. N. H., London. — Restl. Lepidopt. u. Coleopt. 1912 via J. C. Stevens (London) verauktioniert.
- Nevinson, Edward Bonney (1858—1928), Brit. Lepidopt. 1929 via J. C. Stevens (London) verauktioniert.
- Newark Entomol. Society: Sammlg. 1907 verbrannt.
- Newbery, Emanuel Augustus (1845—1927), Brit. Coleopt. an Zool. Mus. Cambridge (Engl.).
- Newcomb, Harry ( — ), Lepidopt. (spec. Neu-England) vereinzelt.
- Newcomer, Albert ( — ), Lepidopt. von West-USA u. sonstige Ins. an Calif. Acad. Sc., San Francisco.
- Newcomer, Erval Jackson (1890— . . . ), Lepidopt. (spec. West-USA): I. Auswahl ca. 1908 an Calif. Acad. Sc., San Francisco. Rest vereinzelt.
- Newkloowsky, Carl (1833—1899), Coleopt. 1899 an Engelbert Ritzberger.
- Newman, Edward (1801—1876), Sammlg. ex parte via Entom. Club an Brit. Mus. N. H., London; ex parte via F. W. Hope an Hope Mus., Oxford.
- Newman, W ( — ), Brit. Ins. 1900 via J. C. Stevens (London) verauktioniert.
- Newmann, L W ( — ), Ins.-Händler in Bexley b. Kent. Vereinzelt spec. brit. Lepidopt. (1874! u. 1905!).
- Newnham, F B (1850—1922), Brit. Lepidopt. via J. C. Stevens (London) verauktioniert.
- Niamessny, Imre (Emerich) von Almánfalva (1844—1912), Lepidopt. von Mitteleuropa an Ungar. Nation. Mus., Budapest.
- Nibelle, Maurice (1860—1933), Hemipt. der Normandie 1933 an Mus. Hist. Nat., Rouen.
- Nicéville, Charles Lionel Augustus de (1852—1901), I. Sammlg. indischer Lepidopt. ca. 1880 an Asiatic Soc., Calcutta. — II. Sammlg. indischer Lepidopt. (spec. Rhopaloc.) 1902 ex parte an Ind. Mus., Calcutta, ex parte an Peter Redpath Mus., Montreal.

- Nicholson, William Edw ( — ), Europ. Lepidopt. 1913 via J. C. Stevens (London) verauktioniert.
- Nickerl, Franz Anton (Großvater, 1813—1871), Sammlg. via O. Nickerl sen. an Nation. Mus., Prag.
- Nickerl, Ottokar (Vater, 1838—1920), Sammlg. 1920 an Nation. Mus., Prag.
- Nickerl, Ottokar (Sohn, ca. 1884—1904), Sammlg. via O. Nickerl sen. 1920 an Nation. Mus., Prag.
- Nicolai, Ernst August (1800—1874), Sammlg. verschollen.
- Nicolai Michailowitsh Romanoff, Großfürst von Rußland. (1859—1919), Lepidopt. 1899/1900 an Zool. Mus. Leningrad.
- Nicolas, André L Auguste ( —1927), Coleopt. (spec. Carabid.) 1928 via Emm. Reitter an O. Vogt (Berlin-Buch).
- Nicolas, Hector (1834—1899), Hinterlassene Sammlg. an L. Puel (Avignon).
- Nicolay, Alan Sloane (1893—...), Curculionid. 1932 u. Clerid. 1936 an Nation. Mus., Washington. — II. Auswahl Nordamerik. Buprestid. an Deutsch. Entom. Inst., Berlin-Dahlem.
- Niederländische Karakorum-Expeditionen (Visser): II. Exped. 1925: Die Ausbeute bestand nur aus (weniger wertvollen) Lepidopt. Rhopaloc. an Zool. Mus. Amsterdam; Heteroc. an Brit. Mus. N. H., London. — III. Exped. 1929/30: Ausbeute an Zool. Mus. Amsterdam. — IV. Exped. 1935: Ausbeute an Zool. Mus. Amsterdam.
- Niederländische Neu-Guinea-Expeditionen: I. Nord-Neu-Guinea 1903 (Zoologen: L. F. de Beaufort u. H. A. Lorentz). — II. Südwest-Neu-Guinea 1904/05 (Zoologe: J. W. R. Koch). — III. Süd-Neu-Guinea 1907 (Zoologe: G. M. Versteeg). — IV. Süd-Neu-Guinea 1909/10 (Zoologe: H. A. Lorentz). — V. Süd-Neu-Guinea 1913 (Zoologe: G. M. Versteeg). — Ausbeuten an Zool. Mus. Amsterdam.
- Niederländischer Entomol. Verein: Sammlg. an Entomol. Laboratorium, Wageningen.
- Niemeyer, C H Robert (1862—...), Staphylinid. 1890 an Zool. Mus. Hamburg.
- Niepelt, Friedrich Wilhelm (1862—1936), Ins.-Händler in Zirlau. Vereinzelte seit 1890 alles. Eigene Lepidopt.-Ausbeute aus Cuba 1896 vereinzelt; ex parte an E. G. Honrath. — Lepidopt.-Ausbeute von Erich Feyer aus Ecuador 1906 vereinzelt.
- Niesietowski, Witold (1866— ), Macrolepidopt. von Polen und Kärnten an Physiogr. Mus. Poln. Akad. Wiss., Krakau.
- Nietner, Johann (John) ( — ca. 1874), Verkaufte als Plantagen-Pächter bzw. -Eigentümer ab 1858 seine Ceylon-Ausbeuten via Berlin-Schönhausen. Viel Material ex parte an Zool. Mus. Berlin; ex parte

- an Mus. f. Naturkunde, Stettin; ex parte 1858 via G. Kraatz 1909 an Deutsch. Entom. Institut, Berlin-Dahlem.
- Nieuwenhuis, Anton Willem (1864—...), Ausbeute der 3 Borneo-Exped. 1893/94, 1896/97, 1898/1900 an Rijksmus. Nat. Hist., Leiden.
- Nissen, Bendix Theodor (1844—1917), Pal. Coleopt. (spec. Hamburger Fauna) 1917 an Zool. Mus. Hamburg.
- Nissen, Hans Christian (1851—1933), Pal. Macrolepidopt. spec. Ausbeuten aus China, Wladiwostok u. Japan (1870/74) sowie Algier (1888/1911) 1930 an Zool. Mus. Kopenhagen.
- Nissl, Friedrich (1888—1908), Europ. Coleopt. magna ex parte 1908 an Zool.-Botan. Ges., Wien.
- Nitzsch, Christian Ludwig (1782—1837), Sammlg. ex parte an Zool. Univ. Mus., Halle a. S.
- Noakes, A ( — ), Exot. Lepidopt. via J. J. Joicey an Hill Mus., Witley (siehe dieses). — Rest 1916 via J. C. Stevens (London) verauktioniert.
- Nodier, Charles (1783—1844), Coleopt. der Welt (z. B. Senegal) an J. Clermont (excl. Cetoniid., Scarabaeid. u. Longicorn.). — Cetoniid. u. Rutelid. an Dr. de St. Albin. — Clerid., Anthicid. u. diverse andere Coleopt. (spec. Heterom.) via J. Clermont 1931/32 an M. Pic (Digoïn).
- Nolcken, J H W Baron von ( — ca. 1898), Lepidopt. an Naturforsch. Verein, Riga. Sammelte 1870/71 in Columbien.
- Nolte, ( — ), Pal. Lepidopt. an L. Seifers (Berlin-Charlottenburg).
- Nolthenius, T. P.: siehe Tutein Nolthenius.
- Nonfried, Anton Franz (1854—1923), Handelte nebenbei seit ca. 1889 von Rakonitz (Böhmen) aus mit Ins. der Welt. — Privat-Sammlg. vereinzelt: Rutelid. an F. Ohaus. — Cetoniid. an J. Moser. — Rest via H. Rolle (Berlin) vereinzelt.
- Nordenskiöld (Nordenskjöld), Nils Adolf Erik Freiherr von (1832—1901), Ins. der Exped. nach Spitzbergen 1858, Grönland 1870, zum Jenissei 1876, „Vega“ 1878/79, Sophia-Exped. 1883 an Naturhist. Riksmus., Stockholm.
- Nordenskiöld, Nils Erland Herbert (1877—1932), Ins. der Exped. nach Patagonien 1900 u. Gran Chaco-Cordilleren (1901/02) 1903 an Naturhist. Riksmus., Stockholm.
- Nordenskiöld, Nils Otto Gustaf (1869—1928), Ins. der Exped. nach dem Feuerland (1895/96) u. Südpol (1901/04) ex parte 1902 (Arachnid.), ex parte 1911 (Ins.) an Naturhist. Riksmus. Stockholm.
- Nordenström, H (1839—1919), Entomophag. Hymenopt. 1920 an Naturhist. Riksmus., Stockholm.



- Nordman, Adolf Fredrik (1900—...), Lepidopt. von Finnland an Zool. Mus. Helsingfors.
- Nordmann, Alexander von (1803—1866) u. Arthur ( — ), Ausbeuten vom Schwarzen u. Kaspischen Meer 1835 an Zool. Mus. Leningrad. — Sibirische u. kaukasische Ins. ex parte an Zool. Mus. Leningrad, ex parte an Richelieu's Lyzeum, Odessa. — Paläont. Ins. von A. v. Nordmann an Zool. Mus. Helsingfors.
- Norgate, Frank ( —1919), Lepidopt. 1919 via J. C. Stevens (London) verauktioniert.
- Norguet, Anatole de Madre de ( —1898), Europ. Coleopt. via E. Deyrolle vereinzelt: Pselaphid. u. Scydmaenid. via L. W. Schauffuß an C. Schauffuß.
- Norman, George (1824—1882), Lepidopt. 1883 an Brit. Mus. N. H., London.
- Norris, Thomas ( — ), Sammlg. 1873 vereinzelt: Typen ex parte an Brit. Mus. N. H., London. — Restl. Ins. 1873 via J. C. Stevens (London) verauktioniert.
- Norton, Edward (1823—1894), Nordamerikan. Hymenopt. an Acad. Nat. Sc., Philadelphia (Pa.).
- Norwegische . . . . . Expeditionen: siehe R. Amundsen, A. Hoel, O. Holtedahl, F. Jensen, N. Knaben, P. Løyning, F. J. Ökland, H. Sverdrup, O. Sverdrup u. A. Wollebaek.
- Norwich, Adam Heinrich (1771—1858), Lepidopt. 1841, restl. Ins. 1853 via Gesellschaft „Museum“ an Mus. Bremen. — Vereinzelt gelegentlich auch Insekten via M. C. Sommer (1823!).
- Noth, J ( — ), Lepidopt. der Welt 1916 via Staudinger & Bang-Haas (Dresden-Blasewitz) vereinzelt.
- Noualhier, Maurice (1860—1898), Hemipt. an Mus. Nation. Hist. Nat., Paris.
- Nova Guinea Expeditionen: siehe Niederländische Neu-Guinea Exped.
- Novak, Giamb. (sen., — ), Coleopt. von Dalmatien an P. Novak (jr.). — Restl. dalmatin. Ins. an Kroat. Nation. Mus., Agram.
- „Novara“ Weltumsegelung (1857—1859), Ins. ex parte an Naturhist. Mus., Wien; ex parte via R. Felder an Zool. Mus. Tring. — Microlepidopt. via Zool. Mus. Tring an Brit. Mus. N. H., London.
- Novicki, Maximilian Sila (1826—1890), Eine Sammlg. zentral-europ. Lepidopt. u. Hemipt. an Zool. Univ. Mus., Krakau. — Eine Sammlg. polnischer Ins. an Dzieduszycki'sches Mus., Lemberg.
- Novitzkij, Vasilij Fedorovitsh ( — ), Coleopt.-Ausbeuten aus Turkestan, Mongolei u. Nord-Indien via P. u. A. Semenov-Tian-Shansky 1914 an Zool. Mus. Leningrad.

- Novopaschennyi, ( — ), Vereinzelte Coleopt.-Ausbeuten v. Semipalatinsk (1896), Altai (1889 u. 1895/97) u. Wernyi (1909/12!) ex parte direkt, ex parte via Staudinger & Bang-Haas (Dresden-Blasewitz).
- Nuhn, ( — ), Orthopt.-Ausbeuten aus Java ex parte an Zool. Mus. Berlin.
- Nunenmacher, Frederick William (1870—...), Omus u. Cincindela v. Südwest-USA ca. 1934 an M. A. Cazier (Berkeley).
- Nuñez-Tovar, M ( — ), Blutsaugende Dipt. (spec. neotrop.) ex parte an School Trop. Medicine, Liverpool; ex parte an Nation. Mus., Washington.
- Nurse, Charles George (ca. 1862—1933), Ins. (spec. Hymenopt., Lepidopt. u. Dipt. von Indien u. Aden) 1920 an Brit. Mus. N. H., London. — Hauptsammlg. Lepidopt. 1919 via J. J. Joicey an Hill Mus., Witley (siehe dieses). — Brit. Lepidopt. 1934 via Stevens (London) verauktioniert. — Brit. Dipt. u. Hymenopt. 1934 an Nation. Mus. of Wales, Cardiff.
- Nylander, William (1822—1899), Sammlg. (spec. Hymenopt.) an Zool. Mus. Helsingfors.
- Nyman, Eric (? 1866—1898), Ausbeute aus Java u. Neu-Guinea 1898 an Naturhist. Riksmus., Stockholm.
- Obenberger, Jan (1892—...), Pal. Coleopt. u. Buprestid. der Welt an Nation. Mus., Prag. — Ausbeute d. Reise nach Südfrankreich u. Korsika (zusammen mit J. Mařan u. Táborsky) 1929, Ausbeute der Reise nach Nordafrika (zusammen mit J. Baum, J. Mařan, Staněk u. Táborsky) 1930 u. von Kladno-Unhořt (Brdy-Gebirge) 1932/35 an Nation. Mus. Prag.
- Oberleitner, Ignatz ( — 1851), Sammlg. wahrscheinlich vereinzelt, ex parte an Zool. Mus. München.
- Oberndorfer, Rudolf (1846— ), Coleopt. der Welt ca. 1924 via Dr. Callert beziehungsweise Paul Becker (Hamburg) vereinzelt.
- Obert, Johannes (1809—1900), Carabid. via T. S. Tschitscherin an Zool. Mus. Leningrad. — Restl. Ins. verschollen.
- Oberthür, Charles (1845—1924), Sammlg. durch Vermittlung von Carl Hofer (Wien) im Auftrag der Erben in Rennes verkauft: „Alle Typen und viele sonstige Exemplare von nordamerikan. Lepidopt. (Rhopaloc. u. Heteroc. excl. Sphingid., Parnassius u. Hesperid.) an Wm. Barnes. — I. Auswahl Sphingid. an B. Preston Clark (Boston): Typen in Privatsammlg. B. Pr. Clark; Rest via B. Pr. Clark im Carnegie Mus., Pittsburgh. — Ornithopt. ex parte an R. Biedermann (Winterthur); ex parte an Marquis de Breteuil

(Paris): ex parte an J. Levick (Birmingham); ex parte an Staudinger & Bang-Haas (Dresden-Blasewitz); Rest an Brit. Mus. N. H., London. — Papilionid.: alle amerikan. Typen (excl. Nordamerika) u. alle sonstigen amerikan. Papilionid. an J. Levick (Birmingham); viel sonst vereinzelt; Rest an Brit. Mus. N. H., London. — Parnassier: I. Auswahl an R. Oberthür (Rennes); etwas an Staudinger & Bang-Haas (Dresden-Blasewitz); Rest an Brit. Mus. N. H., London. — Pal. Pierid. ex parte (spec. Colias: excl. Typen) an R. Oberthür (Rennes). — Alle Delias u. Dismorphia an J. Levick (Birmingham); Rest an Brit. Mus. N. H., London. — Nymphalid.: Agrias, Callithea, Catagramma, Perisama, Callicore u. Charaxes (ex parte) an J. Levick (Birmingham); Prepona an R. Biedermann (Winterthur); Argynnis (excl. Typen) ex parte an G. Belter (Berlin-Haselhorst), ex parte an E. Fischer (Zürich); Rest an Brit. Mus. N. H., London. — Acraein. an Zool. Mus. Berlin. — Heliconiin. an J. Levick (Birmingham). — Morphin.: Morpho ex parte an R. Biedermann (Winterthur), ex parte an M. Dingler (Gießen), ex parte an J. Levick (Birmingham); Rest an Brit. Mus. N. H., London. — Hesperid. an R. Oberthür (Rennes). — Brit. Rhopaloc. ex parte an P. Bright (Bournemouth); Rest der Rhopaloc. an Brit. Mus. N. H., London. — Zygaenid., Chalcosia (ex parte), Ino, Aglaope, Heterogynid. an Zool. Mus. Tring. — I. Auswahl pal. Geometrid. an E. Wehrli (Basel). — Lymacodid. via M. Hering an Zool. Mus. Berlin. — Ceratocampid. an Marquis de Breteuil (Paris). — Hepialid. an R. Biedermann (Winterthur). — Sesiid. via R. Biedermann an Mus. Nation. Hist. Nat., Paris. — Cocytid., Castniid. u. Milionia an J. Levick (Birmingham). — Saturniid. ex parte an Mus. Nation. Hist. Nat., Paris; ex parte an J. Levick (Birmingham); ex parte an R. Biedermann (Winterthur); ex parte an R. Gschwandner (Wien). — Cossid. ex parte an Mus. Nation. Hist. Nat., Paris; ex parte an R. Biedermann (Winterthur); ex parte an v. Froreich (Aachen). — Pal. Agrotis-Typen an A. Corti. — Microlepidopt. u. Pyralid. (excl. aller nord-amerikan. u. ex parte mittelamerikan. Typen) an L. Paravicini (Basel). — Alle englischen Exemplare der Variationen von Tagfaltern an P. Bright (Bournemouth). — Der ganze Rest der Heteroc. an Brit. Mus. N. H., London. — Vereinzelte Seltenheiten sonst noch vorher an Staudinger & Bang-Haas (Dresden-Blasewitz) etc. Bevor das Brit. Mus. den Rest en bloc kaufte (ca. 50 Schränke mit ca. 8000 Kästen), waren schon 200—300 000 Exemplare verkauft.

Oberthür, René (1852—...), Hat oft von gekauften Coleopt.-Sammlungen (z. B. J. Thomson, G. V. Mniszech, J. W. G. van Lansberge etc.) nur die I. Auswahl behalten und den Rest an Neervoort van de Poll oder via H. Donckier weitergegeben.

- Obst, Karl Gustav Erich (1886—...), Ausbeute der Ostafrika-Exped. der Hamburger Geogr. Ges. (1910/12) 1912 an Zool. Mus. Hamburg.
- Ochs, ( — ), Europ. Höhlen-Coleopt. vereinzelt, ex parte an J. Sainte-Claire Deville, Ch. Fagniez (La Bonde) etc.
- Ochsenheimer, Ferdinand (1767—1822), Europ. Lepidopt. 1824 an Ungar. Nation. Mus., Budapest (ex parte durch Überschwemmung 1838 vernichtet).
- Ockenden, George Richard (1868—1906), Sammelte für W. F. H. Rosenberg (London) in Peru (1900) Ins., spec. Lepidopt.
- Odwahn, Johannes ( — ), Vereinzelte ca. 1860/80 (von Australien aus) austral. Ins., z. B. Coleopt. an O. Nickerl (Vater), W. J. Macleay etc. — Restbestände von Coleopt. an South Austral. Mus., Adelaide.
- Oehlmann, ( — ), Sammlg. ca. 1817 vereinzelt.
- Ökland, Fridthjof Johannes (1893—...), Ins. der norweg. Novaja-Semlja-Exped. (1921) an Zool. Mus. Oslo.
- Oelrichs, C Th ( — ), Coleopt. 1859 via Ges. „Museum“ (Bremen) 1876 an Mus. Bremen.
- Örtendahl, Ivan (1870—1935), Ausbeute aus Südwest-Afrika (1931) 1931 an Naturhist. Riksmus., Stockholm.
- Oertzen, Eberhard von (1856—1909), Tenebrionid. der Welt u. Coleopt. von Griechenland 1909 an O. Vogt (Berlin-Buch). — Buprestid. 1909 via R. v. Rothkirch, 1920 via Staudinger & Bang-Haas (Dresden-Blasewitz) vereinzelt. — Gattungsvertreter der Coleopt. der Welt an R. Becker. — Arachnid. u. Myriopoden von Griechenland an Zool. Mus. Berlin.
- Oettel, August (ca. 1838—1905), Coleopt. von München via K. Daniel an Zool. Mus. München.
- Ogier de Baulny: siehe Baulny.
- Ohaus, Friedrich (1864—...), Vereinzelte wiederholt Teile seiner Sammlg. u. seiner Ausbeuten aus Süd-Amerika (excl. der Rutelid., welche noch im Besitze von Ohaus sind). — Melolonthid. der Welt ca. 1907 an Mus. Dresden.
- Ohlert, Gustav Heinrich Emil (1807—1871), Arachnid. 1871 an Zool. Mus., Königsberg i/Pr.
- Okamoto, Hanjiro (1882—...), Histor. Material von Plecopt. u. Neuropt. ex parte im Entomol. Museum, Hokkaido Imperial Univ., Sapporo; ex parte im Agric. Exper. Stat. Gov. Corea, Suigen.
- Oken, Lorenz (1779—1851), Ins. der Welt (spec. Coleopt.) an Kanzellist Nabholz (Zürich).
- Olcèse, ( — ), Ins.-Händler in Tanger. Vereinzelte spec. eigene Ausbeuten aus Marocco (1890!, 1897!).

- Oldenberg, Lorenz (1863—1931), Dipt. 1931 an Deutsch. Entom. Institut, Berlin-Dahlem.
- Oldfield, George W ( — ), Lepidopt. via Calif. Acad. Sc., San Francisco, 1906 durch Erdbeben und Feuer vernichtet.
- Olexik, Paul (Wien, — ), Coleopt. an C. E. Hammerschmidt.
- Olfers, Ignaz Franz Maria von (1793—1872), Ausbeuten aus Brasilien ex parte an Zool. Mus. Berlin.
- Oliveira, Paulino Manuel de (1834—1899), Portug. Coleopt. (schlecht gehalten) u. portug. Hemipt. maxima ex parte an Zool. Univ. Mus., Coimbra. — Rest vereinzelt.
- Oliver, G B ( — ), Brit. Lepidopt. 1910 u. 1919 via J. C. Stevens (London) veranktioniert.
- Olivier, Guillaume Antoine (Großvater, 1756—1814), Ausbeuten seiner Orient-Reisen vor 1826 ex parte an Mus. Nation. Hist. Nat., Paris. — Hinterlassene Privat-Sammlg. ex parte vernichtet; Reste (zu gleichen Teilen) ca. 1824 an L. Chevrolat u. L. E. de Jousselein. — Jousselein's Teil via J. E. Olivier an Mus. Nation. Hist. Nat., Paris; Chevrolat's Teil vereinzelt. Einiges Material auch via Dufresne 1819 an Roy. Scott. Mus., Edinburgh.
- Olivier, Joseph Ernest (Enkel, 1844—1914), Sammlg. (spec. Lampyrid.) 1914 an Mus. Nation. Hist. Nat., Paris.
- Oll enbach, Osmond Charles (ca. 1860—1935), Viele Unica von Lepidopt. aus Indien, Kaschmir, Birma, Ceylon, Turkestan sowie von der Nicobaren u. Andamanen an Brit. Mus. N. H., London u. Bombay Nat. Hist. Society; Privat-Sammlg. noch im Besitz seiner Erben.
- Olliff, Arthur Sidney (1865—1895), Sammlg. ex parte im Austral. Mus., Sydney; ex parte (spec. Privat-Sammlg. von Nicht-Australiern) an Brit. Mus. N. H., London.
- Ollivry, G (Nantes, — ), Lepidopt. via J. Clermont (Paris u. Castanet-Tolosan) vereinzelt.
- Olsen, Örjan Mikael (1885—...), Ins. von Polynesien 1930 an Zool. Mus. Oslo.
- Olstad, Ola (1885—...), Odonat. von Norwegen 1921 an Zool. Mus. Oslo.
- Olsufiew, Gregor ( —...), Vereinzelte seine Ausbeuten aus dem Volta-Gebiet (1927/28) u. aus Madagascar (ab 1930): Orthopt. u. Coleopt. vom oberen Volta ex parte 1929 an Naturhist. Riksmus., Stockholm; Cicindel. ex parte an W. Horn. — Pal. Coleopt. zur Zeit im Zool. Mus. Leningrad.
- Omo-Expedition 1932 (unter Leitung von J. Jeannel): Ausbeuten an Mus. Nation. Hist. Nat., Paris.
- O'Neil, Joseph Alphonsus (1867—...), Vereinzelte zwischen 1892 u. 1925 eigene Ausbeuten aus Südafrika (Grahamstown, Transvaal, Dun-

- brody, Matabele-Land, Salisbury). — Restl. Coleopt. 1935 an Rhodesian Mus., Bulawayo.
- Onfroy de Várez, ( — ), Europ. Coleopt. via E. Deyrolle vereinzelt.
- Ontario Entomological Society: Sammlungen an Ontario Agricultural College, Guelph (Ont.).
- Ophelm, Magne ( —...), Lepidopt., Trichopt. u. Plecopt. von Norwegen 1926 an Mus. Bergen.
- Opitz, P M ( — ), Verkaufte nebenbei Insekten in Prag (1834! u. 1845!) u. war Gründer einer „Naturalien-Tauschanstalt“.
- Oppermann, W E ( — ), Ins. (spec. exot. Rhopaloc.) 1835 an Naturhist. Mus., Oldenburg.
- Orbigny, Alcide Dassalines d' (1802—1857), Südamerikan. Ins. 1834 an Mus. Nation. Hist., Paris.
- Orbigny, Henri d' (1845—1915), Onthophagini 1915 an Mus. Nation. Hist. Nat., Paris.
- Orcy: siehe Gigot d'Orcy.
- O'Reilly, Th ( — ), Brit. Lepidopt. 1895 via J. C. Stevens (London) verauktioniert.
- Ormay, Alexander (1855—...), Europ. Coleopt. 1903 an Jos. Mallácz (Déva).
- Ormerod, Eleanor Anne (1828—1901), I. Sammlg. an Mus. Bethnal Green (London). — II. Sammlg. biolog. Ins. (gemeinschaftl. mit G. E. Ormerod) an Mus. Art & Science, Edinburgh („The Ormerod Collection“).
- Ormerod, Georgiana Elizabeth (1823—1896), I. Sammlg. 1887 an Beaumont Park Mus., Huddersfield. — II. Sammlg. biolog. Ins. siehe E. A. Ormerod.
- Ormiston, Walter (ca. 1864—1935), Sammlg. von Ceylon-Rhopaloc. 1935 an Bombay Nat. Hist. Society (Einzel-Stücke ex parte an Brit. Mus. N. H., London).
- Orth, Al (Liegnitz, —ca. 1915), Lepidopt. 1915 via W. Niepelt (Zirlau) vereinzelt.
- Ortner's Comptoir: Ins.-Handlung in Wien (1897/1902). Nachf. „Brüder Ortner & Co.“ (1902/05). Ab 1906 „Winkler & Wagner“ (siehe dort).
- Osborn, Herbert (1856—...), Hemipt. der Welt (spec. Homopt.) 1933/34 an Ohio State Univ., Columbus (Ohio).
- Osburn, Raymond C (1872—...), Syrphid. der Welt an Ohio State Univ., Columbus (Ohio).
- Osculati, Gaetano (1808— ), Ins. der Reise-Ausbeuten aus Asien 1841/42 ex parte u. Dipt.-Ausbeute aus Brasilien 1846/48 (beschrieben von C. Rondani 1850) an Mus. Civ. Stor. Nat., Mailand.

- Oshanin, Vasilij Fedorovitsh (1845—1917), Heteropt. von Turkestan durch Fraß vernichtet. — Hemipt. von Moskau u. Typen zu A. Fedtschenko's Turkestan-Ausbeuten (1870) an Zool. Univ. Mus., Moskau. — Typen nach 1905 an Zool. Mus. Leningrad.
- Osol, ( — ), Hymenopt., Hemipt. u. Lepidopt. an Pflanzenschutzanstalt, Riga.
- Ossa, F ( — ), Coleopt. u. Hymenopt. (Sammlg. hat gelitten) an German Catholic College (R. R. P. P. del Verbo Divino) Santiago.
- Osten-Sacken, Baron Carl Robert von der (1828—1906), I. Sammlg., nur nordamerikan. Dipt. umfassend (incl. Gallen etc.), 1874 an Mus. Comparat. Zool., Cambridge (Mass.). — Die mit Loew gemeinschaftl. Sammlung nordamerikan. Dipt. 1877 an Mus. Comparat. Zool., Cambridge (Mass.). — Restl. Dipt. ex parte via Russ. Ent. Ges. 1923 an Zool. Mus. Leningrad; ex parte via Freiherr Göler von Ravensburg, via L. Oldenberg 1931 an Deutsch. Entom. Institut, Berlin-Dahlem. — Special-Sammlg. Eichengallen u. dito Dipt. an Amer. Ent. Soc., Philadelphia. — Cynipid. an Mus. Comparat. Zool., Cambridge (Mass.).
- Osthaus, Karl Ernst (1874—1921), Lepidopt. u. Coleopt. via Folkwang Museum (Hagen i. W.) 1923 an Univ. Mus., Münster i. W.
- Ostpreußisches Provinzial-Museum: Bernstein-Inclusen an Geolog.-Paläontolog. Inst., Königsberg i. Pr.
- Ott, (Straßburg, — ), Curculionid. via W. Roelofs an Mus. Roy. Hist. Nat. Belg., Brüssel.
- Otto, Anton (ca. 1849—1914), Coleopt. an Moczarski-Breit-Winkler: Pselaphid. u. Scydmaenid. an E. Moczarski (Wien). — Staphylinid. ex parte via E. Moczarski (1921) an O. Scheerpeltz (Wien). — Buprestid., Elaterid., Lamellicorn. an J. Breit (Wien). — Tenebrionid. an A. Schuster (Wien). — Rest an A. Winkler (Wien).
- Otto, Louis ( — ), Pal. Lepidopt. 1902 via Heyne Brothers (London) vereinzelt.
- Ottolengui, Rodrigues ( — ...), Noctuid. (spec. Phytometrin.) 1934 an Amer. Mus. Nat. Hist., New York.
- Oudemans, Johannes Theodorus (1862—1934), Lepidopt. u. Hymenopt. von Holland 1934 an Zool. Mus. Amsterdam.
- Oudrej, ( — ), Cetoniid. an Fr. J. Psota (Chicago).
- Ongspuriger, Ludwig (1830—1907), Europ. Macrolepidopt. 1907 an Naturhist. Mus., Bern.
- Ongspuriger, Philibert Friedrich von (1796—1880), Coleopt. der Welt 1880 an Naturhist. Mus., Bern.
- Overbeck, Hans ( — ...), Formicid.-Ausbeute aus Australien (als Gefangener im Weltkrieg!) an H. Viehmeyer. — Ausbeuten von Java-Insekt. (spec. Coleopt.) ab 1920 an Mus. Dresden.

- Overlaet, François Guillaume (1887—...), Ausbeuten aus Katanga (Lulua-Gebiet, 1918/34) an Mus. Congo Belge, Tervueren.
- Owen, Edward T ( —1932), Nordamerikan. Lepidopt. 1933 an Nation. Mus., Washington.
- Oxford Univ. Exped. nach Borneo (1932), Ausbeuten (Zool.: B. M. Hobby & A. W. Moore) an Hope Mus., Oxford.
- Oyarzun, Aureliano ( — ), Coleopt. von Chile 1919 an Zool. Mus., München.
- Pabst, Moritz (1833—1908), Pal. Lepidopt. 1910 via A. Heyne (Berlin) vereinzelt.
- Pachole, F (Wien, — ), Coleopt. an H. Franz (Mödling).
- Packard, Alpheus Spring (1839—1905), Collembola, Thysanura, Microlepidopt. u. Geometrid. via Peabody Acad. Sc., Salem (wo sie sehr gelitten haben) 1885 an Mus. Comparat. Zool., Cambridge (Mass.). — Rest zerstreut.
- Padewieth, M.: siehe Nachtrag Dobiasch.
- Paetz, Clemens ( — ), Pal. Macrolepidopt. 1907 via A. Kricheldorf (Berlin) vereinzelt.
- Paganetti-Hummel, Gustav (1871—...), Ins.-Händler in Castelnovo di Cattaro, Dalmatien (1897/98), später in Vöslau b. Wien, zeitweise unter der Firma Pazourek & Paganetti, Wien. Vereinzelte spec. eigene Ausbeuten aus dem Mittelmeer-Gebiet.
- Page, W ( — ), Brit. Lepidopt. 1894 via J. C. Stevens (London) veranktioniert.
- Pagenstecher, Arnold (1837—1913), Exot. Heteroc. u. (ex parte) sonstige Lepidopt. an Naturhist. Mus., Wiesbaden. — Microlepidopt.-Typen vom Bismarck-Archipel ex parte via Th. Walsingham an Brit. Mus. N. H., London.
- Pagenstecher, Johann Rudolph (1755—1836), Lepidopt. via Herm. Theod. Pagenstecher 1842 via Ges. „Museum“ (Bremen), 1876 an Mus. Bremen.
- Paine, Chas J ( —1930), Lepidopt. der Welt (spec. New England) 1930 an Mus. Comparat. Zool., Cambridge (Mass.).
- Paine, John Howard (1888—...), Holotypen von Mallophaga im Nation. Mus., Washington.
- Painter, Reginald H ( — ), Sammlg. deponiert im Kansas State Coll., Manhattan (Kans.).
- Paiva, Charles A (1878—1919), Insekt. (spec. Rhynchot.) im Zool. Survey of India, Calcutta.
- Palibin, Ivan Vladimirovitsh (1872—...), Coleopt.-Ausbeuten aus der Mongolei via P. u. A. Semenov-Tian-Shansky 1914 an Zool. Mus. Leningrad.



- Palisot de Beauvois, Ambroise Marie François Joseph (1752—1820), Elaterid. via P. Dejean, via E. W. Janson, via Godman u. Salvin an Brit. Mus. N. H., London.
- Pallas, Peter Simon (1741—1811), Coleopt. seiner Reisen in Rußland ex parte direkt, ex parte via J. F. Schüppel an Zool. Mus. Berlin, ex parte an Zool. Mus. Leningrad (durch Brand vernichtet). — Dipt. via Chr. Wiedemann via W. v. Winthem an Naturhist. Mus., Wien. — Restl. Ins. via J. F. Schüppel an Zool. Mus. Berlin.
- Palm, Charles (1836—1917), Coleopt. an Amer. Mus. Nat. Hist., New York.
- Palm, Josef ( — ), Dipt. von Österreich 1908 an Oberösterr. Landesmus., Linz a. D.
- Palmén, Johan Axel (1845—1919), Alpen-Dipt. an Zool. Mus. Helsingfors.
- Palmer, Edward (1821—1911), Sammlg. ex parte an Mus. Comparat. Zool., Cambridge (Mass.); ex parte an Nation. Mus., Washington.
- Palmer, Miriam Augusta (1878—...), Aphid. an Colorado Agric. Coll., Fort Collins (Colo.).
- Paltshevsky, Nicolaus Alexandrovitch ( —1909), Coleopt.-Ausbeuten aus Ostsibirien via P. u. A. Semenov-Tian-Shansky 1914 an Zool. Mus. Leningrad.
- Pandellé, Louis ( — ca. 1906), Dipt. von Frankreich via E. Gobert 1905 an Soc. Ent. France (zur Zeit im Mus. Nation. Hist. Nat., Paris); viel historisches Material an Mus. Nation. Hist. Nat., Paris. — Coleopt. an A. Fauvel. — Hymenopt. 1906 an Mus. Nation. Hist. Nat., Paris.
- Pankhurst, ( — ), Brit. Lepidopt. 1919 via J. C. Stevens (London) verauktioniert. "
- Pantel, José (1853—1920), Orthopt. der Welt via Kathol. Univ. Toulouse an Mus. Nation. Hist. Nat., Paris.
- Panzer, Georg Wolfgang Franz (1755—1829), Hymenopt. von Nürnberg ex parte an Zool. Mus. Berlin.
- Pape, C (1857— ), Pal. Cerambycid. 1924 via Staudinger & Bang-Haas (Dresden-Blasewitz) vereinzelt: I. Auswahl an K. Noeske (Dresden-Blasewitz).
- Pape, Paul (1859—1933), Anthribid. u. I. Auswahl der exot. Curculionid. 1912 an Deutsch. Entom. Institut, Berlin-Dahlem<sup>1)</sup>. — Pal.

<sup>1)</sup> Die dem Deutschen Entom. Institut zugefallenen exotischen Lixus sind zusammen mit dem gesamten pal. u. exot. Lixus-Material des Deutschen Entom. Instituts incl. der Exemplare der coll. Kraatz am 27. I. 1910 an K. Petri (Schäßburg) zwecks Ausarbeitung einer Monographie geschickt worden. Hinterher hat K. Petri angegeben, daß er das Material offenbar an eine falsche Adresse

- Curculionid. an E. Voß (Berlin-Charlottenburg). — Rest der exot. Curculionid. sowie die übrigen europ. Coleopt.-Familien via A. Heyne vereinzelt: I. Auswahl der Curculionid. an F. Hartmann (Fahrnaun).
- Paradice, William Edward John (1897—1927), Sammelte auf der „Geranium“ für das Austral. Mus., Sydney.
- Paravicini, Ludwig (1868—...), Pierid. an J. Levick (Birmingham).
- Pardoe, J ( — ), Brit. Lepidopt. 1909 via J. C. Stevens (London) verauktioniert.
- Parfentiev, Iwan Alexandrovitsh (1891—...), Privat-Sammlg. Coleopt. vernichtet. — Cerambycid. an N. Plavilstshikov (Moskau).
- Parfitt, Edward (1820—1892), Brit. Ins. an Mus. Exeter.
- Paris, Auguste Simon (1794—1869), Coleopt. am 9. XII. 1869 via E. Deyrolle Fils (Paris) verauktioniert.
- Parizot, ( — ), Ausbeuten aus Borneo ex parte 1890 via Staudinger & Bang-Haas (Dresden-Blasewitz) vereinzelt.
- Parreyss, Ludwig (1796—1879), Ins.-Händler in Wien, später (bereits vor 1835!) als Privatmann in Prag. — Ausbeuten aus d. österreichischen Küstenländern u. Jonischen Inseln (1823), Odessa, Krim u. Taurien (1829), England, Croatien, Bukowina u. Dalmatien (1831) vereinzelt. — Rest ca. 1830 an J. de Cristofori & G. Jan (Mailand).
- Parris, R St ( — ), Lepidopt. (spec. brit.) 1931 via Stevens (London) verauktioniert.
- Parry, Frederic John Sidney (1810—1885), Cerambycid. via A. Fry an Brit. Mus. N. H., London. — Restl. Sammlg. 1885 via J. C. Stevens (London) verauktioniert: Elaterid. via E. W. Janson, via Godman u. Salvin an Brit. Mus. N. H., London. — Heterom.: I. Auswahl via F. Bates an Brit. Mus. N. H., London. — Anthribid. via J. C. Bowring 1863 an Brit. Mus. N. H., London. — Lucanid. ex parte an R. Oberthür (Rennes), ex parte an Brit. Mus. N. H., London. — Cetoniid. u. Clerid. vereinzelt, ex parte an Brit. Mus. N. H., London. — Paussid. an R. Oberthür (Rennes).
- Parry, Thomas (1793—1873), Brit. Lepidopt. 1873 via J. C. Stevens (London) verauktioniert.
- Partridge, C E ( — ), Brit. Lepidopt. 1909 via J. C. Stevens (London) verauktioniert.
- Pasch, ( — ), Lepidopt. von Nord-Amerika via Kny-Scheerer Co. (Dr. Lagai) an Bolton K. Smith (New Haven).

zurückgeschickt habe, die er nicht wieder hat herausfinden können. Die auf farbigem Papier geschriebenen Pape'schen Etiketts sind recht charakteristisch (s. Taf. 16, Fig. 29). Es wäre wünschenswert, daß das Deutsche Entom. Institut diese wertvolle Lixus-Sammlung, in welcher eine ganze Anzahl Typen waren, von derjenigen Stelle, die sie irrtümlich erhalten hat, zurückbekäme.

- Pascoe, Francis Polkinghorne (1813—1893), Coleopt. 1893 an Brit. Mus. N. H., London.
- Passavant, (1804—1893), Sammlg. (spec. Dipt. u. Hymenopt.) 1893 an Senckenberg. Mus., Frankfurt a. M.
- Passerini, Carlo (1793—1857), Coleopt. an Paolo Savi (Pisa).
- Passet, Jules ( — ), Biolog. Sammlg. an Städt. Mus., St. Quentin (im Weltkrieg geraubt, aber zurückgebracht).
- Paster, Clemens (ca. 1860—1903), Coleopt. von Java u. Sumatra 1900 an Zool. Mus. München.
- Paszlavszyk, Josef (1846—1919), Gallwespen u. Gallen 1912 an Ungar. Nation. Mus., Budapest.
- Patanin, G. N.: siehe Potanin.
- Patrizi, Saverio Marquis (ca. 1890—...), Ausbeuten aus Kenia (1920), Italienisch Somali-Land (1923 u. 1934: zusammen mit Carlo Confalonieri), Congo (1927), Kufra-Oasen (1931) an Mus. Civ. Stor. Nat., Genova
- Patton, William Hampton (1853—1918), Nordamerikan. Hymenopt. vereinzelt; Rest an Acad. Nat. Sc., Philadelphia.
- Paulino: siehe Oliveira.
- Paulsen, Fernando ( — ca. 1908), Ins. (spec. Coleopt.) an Mus. Nacion., Santiago (Sammlg. hat etwas gelitten).
- Paulsen, Ove Wilhelm (1874—...), Ausbeute der II. O. Olufsen'schen Pamir-Exped. (1898/9) an Zool. Mus. Kopenhagen.
- Paulus, Jonathan (Sekretär am deutschen Consulat in Palästina, — ), Sammelte für Staudinger & Bang-Haas von 1890/98 Insekten in Palästina. — Hinterlassene Sammlg. Macrolepidopt. von Palästina im Besitz der Erben (Deutsche Kolonie, Jerusalem).
- Pável, Johann (1842—1901), Ausbeuten aus Ungarn u. Kleinasien im Ungar. Nation. Mus., Budapest.
- Pavenstedt, Johannes ( — ), Sammlg. (spec. Lepidopt. u. Coleopt.) via Erben 1890 an Mus. Bremen.
- Pavlovič, Sergej Androni Kovitsh ( — ...), Ins. von d. Åland-Inseln (1907) 1908 an Zool. Mus. Leningrad.
- Pavon, Joseph ( — ), Ausbeuten seiner mit Hippolyte Ruiz u. d. Franzosen Domberg 1779/88 in Peru, Chile u. Nachbarländern gemachten Reisen vereinzelt.
- Pawlowsky, Alexander Petrovitsh ( — ), Ausbeute von Jakutsk an Zool. Mus. Leningrad.
- Payen, ( — ), Ins. von Java etc. sowie Coleopt. von Belgien an Städt. Mus., Tournai.
- Paykull, Gustaf Freiherr von (1759—1826), Ins. der Welt incl. Typen-Sammlg. zur „Fauna Suecica“ u. zur „Monogr. Hister.“ 1819 an Naturhist. Riksmus., Stockholm.

- Pazsiczky, Eugen (1876—1919), Ungar. Lepidopt. an seinen Bruder.
- Peabody, Selim Hobart ( — ) Sammlg. an Illinois State N. H. Survey, Urbana (Ill.).
- Peacock, Alexander David (1886—...), Ausbeuten aus Nigeria 1914 an Brit. Mus. N. H., London.
- Peale, Titian Ramsay (1800—1885), Lepidopt. an Acad. Nat. Sc., Philadelphia.
- Pearsall, Richard F ( — ), Lepidopt. (spec. Geometrid.) ex parte 1914 an Amer. Mus. Nat. Hist., New York; ex parte an Nation. Mus., Washington.
- Pearson, G B ( — ) u. C W ( — , Brüder), Lepidopt. von Nord-Amerika (spec. Montreal) an Peter Redpath Mus., Montreal.
- Pecchioli, Vittorio ( —1870), Sammlg. via Erben 1875 an Mus. Stor. Nat., Florenz.
- Pečírka, Jaromir (1864—1933), Generelle Coleopt.-Sammlg. (excl. Elaterid.) ex parte 1930, ex parte bereits früher an Nation. Mus., Prag. — Elaterid. 1934 an Nation. Mus., Prag.
- Peck, William Dandridge (1763—1822), Sammlg. 1900 zum Teil vernichtet; Rest an L. P. Rockwood (Nachkomme von Peck!).
- Peckham, George William (1845—1914), Arachnid.-Typen ex parte an Mus. Comparat. Zool., Cambridge (Mass.). — Rest an Public Mus., Milwaukee.
- Peets, Wilhelm (ca. 1861—1924), Pal. Ins. (spec. Coleopt., Dipt. u. Hymenopt.) an Schulmus. Hannover.
- Pehlke, Ernst (1870—1933), Ins.-Ausbeuten (spec. von Columbien) an Mus. f. Naturkunde, Stettin.
- Pehr, Franz ( — ), Europ. Carabini an St. Breuning (Wien).
- Pekkola, V ( — ), Sudan-Ausbeute ex parte an Zool. Mus. Helsingfors, ex parte an Zool. Univ. Mus., Turku (Åbo).
- Pelerin, W G ( — ), Brit. Coleopt. via Ph. B. Mason, via Mrs. J. P. Thomasson 1911 an Chadwick Mus., Bolton.
- Le Peletier, Amédée Louis Michel, Comte de St. Fargeau (1770—1845), Sein Privat-Material zur „Hist. Nat. des Hyménopt.“ an Mus. Nation. Hist. Nat., Paris. — Hymenopt. ex parte (vielleicht via J. G. Audinet-Serville?) via M. Spinola an Zool. Univ. Mus., Turin.
- Pelikan, A Freiherr von Planenwald ( — ), Pal. Coleopt. 1909 an Landessammlg. f. Naturkunde (früher Naturalienkabinett), Karlsruhe.
- Pellet, Pétri ( — ), Lokalsammlg. an Mus. Hist. Nat., Perpignan.
- Pennetier, Georges (1836—1923), Coleopt. u. exot. Lepidopt. ca. 1898 an Mus. Hist. Nat., Rouen.

- Penther, Arnold (1865—1931), Ausbeuten der Reisen nach Sokotra, Erdschas Dagh, Albanien u. Südafrika 1900 an Naturhist. Mus., Wien.
- Percheron, Achille Remy (1797—1869), Sammlg. via Schule von Turgot vereinzelt.
- Percy, (Dr., — ), Exot. Lepidopt. u. Coleopt. 1890 via J. C. Stevens (London) verauktioniert.
- Pérez, Jean (1833—1914), Hymenopt. 1915 via Sohn Charles an Mus. Nation. Hist. Nat., Paris.
- Perez-Arcas, Laureano (1824—1894), Sammlg. an Mus. Cienc. Nat., Madrid.
- Pergande, Theodore (1840—1916), Sammlg. (stark durch Anthrenen zerstört) an Nation. Mus., Washington.
- Perier, Alphons ( — ), Sammlg. an A. Fauvel.
- Péringuey, Louis (1855—1924), Der größte Teil der Coleopt. zur Zeit im South African Mus., Cape Town. — Cicindelin. 1896 an W. Horn (Berlin-Dahlem). — Rest zur Zeit in der Transvaal Univ., Pretoria.
- Perkins, Robert Cyril Layton (1866—...), Ins. von Hawaii (excl. Coleopt.) ca. 1931 an Bernice P. Bishop Mus., Honolulu.
- Perkins, Vincent R (1831—1922), Brit. Ins. 1922 via J. C. Stevens (London) verauktioniert.
- Péron, François (1775—1810), Ausbeuten der Welt-Reise der „Géographe“ (Baudin'sche Exedit. 1800/04: spec. Tasmanien u. Australien) an Mus. Nation. Hist. Nat., Paris.
- Perraudière, H de la ( — ), Ins. von Anjou an F. de Romans.
- Perraudière, René de la ( — ), Carabid., Histerid., Buprestid., Tenebrionid., Curculionid. u. Chrysomelid. an J. Clermont (Paris u. Castanet-Tolosan). — Eucnemid. u. Elaterid. an E. Fleutiaux (Nogent-sur Marne).
- Perret, A ( — ), Verkaufte nebenbei in Marseille Coleopt. seiner Ausbeuten aus Süd-Frankreich (1889!).
- Perrier, Alf ( — ), Coleopt. von Frankreich an A. Fauvel.
- Perrier de la Bâthie, Henri ( — ...), Ins. von Madagascar via L. Fairmaire an Mus. Nation. Hist. Nat., Paris.
- Perrin: siehe Abeille de Perrin.
- Perrins, V R ( — ), Brit. Ins. u. exot. Lepidopt. 1922 via J. C. Stevens (London) verauktioniert.
- Perris, J P O A Edouard (1808—1878), Sammlg. (excl. Cicindelid., Carabini u. Lebiini) an E. Gobert vermacht und von diesem an die Erben zurückgegeben. Von diesen ca. 1878 an Ecole d'Agricult., Montpellier. — Cicindelid., Carabini u. Lebiini via E. Gobert an Mus. Dax (Landes).

- Perrot, (2 Brüder, — , — ), Coleopt.-Ausbeuten von Madagascar (1896/97) an R. Oberthür (Rennes). Der Fundort „Fianarantsoa II. Semester 1892“ ist falsch, da diese Ausbeuten aus Kiokio (Ankiokio) im Tanala-Wald stammen.
- Perroud, Benoît Philibert (1796—1878), Sammlg. (spec. Coleopt.) an seinen Sohn: Europ. Curculionid., exot. Malacoderm. u. Clerid. verbrannt. — Rest der Coleopt. via Salesse (Lyon) 1932 an M. Pic (Digoïn). — Rhynchot. von Montrouzier an H. Schouteden (Tervueren).
- Perroud, Charles ( — ), Coleopt. der Welt 1935 an M. Pic (Digoïn).
- Person, N ( — ), Ausbeuten (vor 1875!) aus Transvaal an Städt. Mus., Malmö.
- Perty, Joseph Anton Maximilian (1804—1884), Privat-Sammlg. 1884 an Zool. Univ. Mus., Bern, wo fast alles zu Grunde ging: letzte Reste 1931 an Naturhist. Mus., Bern. — Typen der Ausbeute der Reise Spix u. Martius in Brasilien (1817/20) an Zool. Mus., München.
- Pescatore, (Prof., — ), Lepidopt. an Zool. Univ. Mus., Marburg a. L.
- Pescatore, Gustav ( — ca. 1916), Deutsche Lepidopt. an Städt. Mus., Stralsund.
- Peter, Karl (1870—...), Macrolepidopt. der Umgebung von Greifswald 1934 an Zool. Univ. Mus., Greifswald.
- Peters, Hermann (1853—1929), Ausbeuten aus Guatemala, Kamerun, Queensland etc. laufend vereinzelt. — Hinterlassene Sammlg. Coleopt. an Bialk (Danzig-Emaus).
- Peters, Karl August Friedrich (1809—1894), Coleopt. u. Odonat. an Mus. Maltzaneum, Waren i. M.
- Peters, Wilhelm Carl Hartwig (1815—1883), Ausbeute seiner Reise nach Mozambique 1842/48 im Zool. Mus. Berlin.
- Petersdorff, Emil (1836—1915), Lepidopt. 1915 via Berliner Ent. Ges. vereinzelt.
- Petersen, Wilhelm (1854—1933), Sammelte zweimal in Columbien (1870/71 zusammen mit J. H. W. Baron v. Nolcken u. 1875/77 allein), ferner in Lappland (1878), Turkmenien u. Persien (1880), Transkaukasien (1881) u. Ural (1890). — Lepidopt. (spec. pal. Macro- u. Microlepidopt. sowie südamerikan. Pyralid.) an Zool. Univ. Mus., Dorpat. — Eine Dipt.-Ausbeute aus Bogota ex parte an Zool. Mus. Berlin.
- Petiver, James (ca. 1665—1718), Sammlg. via H. Sloane an Brit. Mus. N. H., London.
- Petri, Karl (1852—1932), Hinterlassene Sammlg. europ. Coleopt. (spec. Staphylinid. u. Curculionid.) 1932 an Siebenbürg. Verein f. Naturwiss., Hermannstadt (siehe auch p. 201/2, Fußnote).

- Petry, Arthur (jr., 1858—1932), Coleopt. an W. Liebeskind (Delitzsch).  
— Macro- u. Microlepidopt. ca. 1934 an Thüring. Heimatmus., Erfurt.
- Petry, August (1822—1893), Coleopt. an seinen Sohn Arthur.
- Petry, Ludwig (1864—1932), Coleopt. (spec. Wiesbaden) 1935 an Nassauisches Landesmus., Wiesbaden.
- Petz, Josef (1866—1926), Coleopt. 1927 an Oberösterr. Landesmus., Linz a. D.
- Pewzov, Michael Vasiljevitch (1843—1902), Coleopt.-Ausbeuten der Exped. nach China, Turkestan u. Tibet via P. u. A. Semenov-Tian-Shansky 1914 an Zool. Mus. Leningrad.
- Peyerimhoff, Marie Antoine Hercule Henri de (1838—1877), Microlepidopt. von Frankreich 1877 an Soc. Ent. France, Paris (deponiert bei E. L. Ragonot).
- Peyl, Theodor ( — ), Verkaufte nebenbei Insekten in Prag (1882!).
- Peyron, Edmond ( — ), Sammlg. an amerikan. Univ., Beyrouth.  
— Einige Typen 1889 u. 1911/12 an M. Pic (Digoin).
- Peyron, John (1870—...), Lepidopt. von Schweden mit biolog. Material für Naturhist. Riksmus., Stockholm, testiert.
- Pfähler, Herrmann (1873—1922), Lepidopt. der Schweiz an Städt. Mus., Schaffhausen.
- Pfaff, Ernst ( — 1906), Pal. Coleopt. 1906 an Senckenberg. Mus., Frankfurt a. M.
- Pfaffenzeller, Franz ( — 1880), Vereinzelte europ. Lepidopt., spec. solche aus den Alpen (1855!): z. B. an Zool. Mus. Berlin.
- Pfankuch, Karl (1871—1924), Ichneumonid. 1924 an Zool. Mus. Berlin;  
Dupla ex parte 1925 an Mus. Bremen, ex parte an E. Bauer (Goslar).
- Pfanneberg, G ( — ), Sammlg. (spec. Coleopt. aus Afrika u. Deutschland) 1922 via Standinger & Bang-Haas (Dresden-Blasewitz) vereinzelt.
- Pfeifer, L (Hauptmann in Bosnien, — ), Pal. Coleopt. (spec. Balkan-Blindtiere) 1921 via A. Winkler (Wien) vereinzelt.
- Pfeiffer, Ida Laura (1797—1858), Ausbeuten aus Island, Palästina, Irak, Ceylon & China, Ägypten, Mauritius & Madagascar, Sunda-Inseln sowie Nord- u. Südamerika ex parte 1850 an Naturhist. Mus., Wien; ex parte an Zool. Mus., Berlin.
- Pfeiffer, Ludwig (1878—1926), Lepidopt. (spec. Castniid. u. Uraniid.) via H. Kotzsch (Dresden-Blasewitz) vereinzelt.
- Pfeil, Ottomar Arnold Erich (1825—1866), Mitteleurop. Coleopt. via A. v. Rottenberg, via K. Letzner 1889 an Deutsch. Entom. Institut, Berlin-Dahlem.

- Pfützner, Rudolf ( —1921), Lepidopt. (spec. Hepialid.) an Senckenberg. Mus., Frankfurt a. M.
- Pflanzer, Vilém ( — ), Exot. Coleopt. an Nation. Mus., Prag.
- Pflug, Paul Gottfrid (1741—1789), Dänisch-westindische Ausbeuten an J. Fabricius.
- Pfützner, Julius (ca. 1824—1902), Lepidopt. der Mark Brandenburg ca. 1887/88 via G. Kraatz an Deutsch. Entom. Institut, Berlin-Dahlem.
- Philippi, Rudolph Amandus (1808—1904) u. Friedrich Heinrich Eunom (1838—1910, Vater u. Sohn), Sammlg. im Mus. Nacion., Santiago.
- Philipps, Franz Josef Maria (1869—...), Pal. Lepidopt. der Welt (spec. Zwitter, Aberrationen u. Abnormitäten) 1930 an Univ. Köln.
- Philipsen-Prahm, Jean Louis François (1875—...), Coleopt.-Ausbeuten aus Java an Zool. Mus. Kopenhagen.
- Philiptshenko, Jurij Alexandrowitsh (1884—1930), Collembol. von Rußland u. Ost-Afrika 1933 an Zool. Mus. Leningrad (siehe auch Filiptshenko!).
- Philpott, Alfred (1871—1931), Microlepidopt. von Neu-Seeland mehrmals bis 1928 an Nation. Mus., Washington.
- Piaget, Edouard (1817—1910), Mallophaga u. Pediculid. ex parte an Rijksmus. Nat. Hist., Leiden; ex parte an Brit. Mus. N. H., London.
- Pic, Maurice (1866—...), Sammlg. für Mus. Nation. Hist. Nat., Paris, testiert.
- Piccioli, Ferdinando Maria (1821—1900), Europ. Insekt. (spec. von Toscana) 1860 bis 1878 an Zool. Univ. Mus., Florenz.
- Picco, Leonello (1876—1921), Coleopt. von Rom 1914 an P. Luigioni (Rom). — Hemipt. der Campagna Romana 1921 an Zool. Univ. Mus., Rom (zur Zeit im Mus. Civ. Zool., Rom).
- Pichery, ( — ), Lepidopt. via A. Depuiset (Paris) vereinzelt.
- A. Pichler's Witwe & Sohn: Natural-Handlung seit ca. 1873 in Margareten bei Wien, seit 1884 in Wien. Vereinzelt alles.
- Pickard-Cambridge, Octavius (1828—1917), Arachnid. d. Welt an Hope Mus., Oxford. — Brit. Lepidopt. an seinen Sohn oder Neffen.
- Picquendaale: siehe Crombrugge.
- Pictet, Arnold ( —...), Lepidopt. des Schweizer National-Parks an Bündner Naturhistor. & National-Park Mus., Chur.
- Pictet, Francois Jules de la Rive (sen., 1809—1872) u. Pictet-Mallet, Edouard (jr., 1835—1879), Sammlg. (spec. Neuropt.) an Naturhist. Mus., Genf.
- Piek, R ( —1914), Hinterlassene Sammlg. Hymenopt. an Zool. Mus. Berlin.



- Piepers, Marinus Cornelis (ca. 1836—1919), Indo-austral. Lepidopt. (spec. Java) an Rijksmus. Nat. Hist., Leiden.
- Pierre, Claude (1875—1935), Dipt. (spec. Tipulid.) 1935 an Mus. Nation. Hist. Nat., Paris.
- Pierret, Alexandre (1814—1850), Lepidopt. 1850 via Soc. Ent. France, Paris, 1855 an G. Evans.
- Piesbergen, Franz (1860—1928), Hinterlassene Sammlg. pal. Coleopt., Ceroglossus sowie Lucanid. u. Passalid. der Welt an Württ. Naturalien-sammlg., Stuttgart.
- Pietsch, Ernst (1872—1930), Lepidopt. der Welt 1930 an Deutsch. Entom. Institut, Berlin-Dahlem.
- Pietschmann, Victor (1881— ), Ins. d. Exped. nach Mesopotamien 1910 an Naturhist. Mus., Wien.
- Piffard, Albert (ca. 1834—1910), Brit. Coleopt. an C. T. Gimmingham (Harpenden). — Brit. Dipt. an Brit. Mus. N. H., London.
- Pilate, G H ( — ), Verkaufte nebenbei Insekten. — Cicindelid.-Sammlg. via C. D. Harris an Mus. Comparat. Zool., Cambridge (Mass.).
- Pilcher, J G ( —1918), Nordindische Heteroc. an Hope Mus., Oxford.
- Pilz, Alfred ( — ca. 1911), Mitteleurop. Lepidopt. 1912 an Phylet. Mus., Jena.
- Pinker, Rudolf (1847—1934), Mitteleurop. Coleopt. (spec. Alpen) 1934 an seinen Enkel Rud. Pinker (Wien).
- Pinkert, Richard (1814—1893), Lepidopt. via Stadt Erfurt von Insekten aufgefressen.
- Piochard de la Brûlerie, Charles (1845—1876), Sammlg. an M. Sedillot (Paris).
- Piper, Charles Vancouver (1867—1926), Coleopt. von Idaho u. Washington 1904 an Nation. Mus., Washington.
- Pipitz, Franz (1815—1899), Coleopt. an E. Witte.
- Pirazzoli, Odoardo ( —1884), Coleopt. an Städt. Mus., Imola.
- Pirngruber, ( — ), Coleopt. u. Lepidopt. aus Oberösterreich via Jos. Knörlein an Oberösterr. Landesmus., Linz a. D.
- Piso, Kornelius ( —1932), Lepidopt. an Ungar. Nation. Mus., Budapest.
- Plason, Victor (sen., 1844—1904), I. Coleopt.-Sammlg. der Welt 1887 via P. Richter (Berlin-Pankow) 1891 (durch Al. Bau) verauktioniert. — II. Coleopt.-Sammlg. der Welt ca. 1910 an Naturhist. Mus., Wien.
- Plason, Victor (jr., — ), Handelte nebenbei in Wien (1905—1914) mit Ins. (spec. Coleopt.). Privat-Sammlg. Coleopt. der Welt: I. Auswahl Cetoniid., Rutelid. u. Cerambycid. an C. Itzinger (Wien).

- Rest 1913/14 via Staudinger & Bang-Haas (Dresden-Blasewitz) vereinzelt.
- Platen, C (Dr. med., — ), Ausbeute vom indo-malayischen Archipel 1880/96 (Waigeu, Molukken [Halmahera, Ceram, Batjan, Amboina], Sula, Celebes [Minahassa], Sangir, Philippinen [Mindoro, Mindanao, Jolo], Sarawak, Palawan, Timor) via Staudinger & Bang-Haas (Dresden-Blasewitz) vereinzelt.
- Plato, ( — ), Natural-, spec. Ins.-Händler in Berlin. Vereinzelt alles (1854!).
- Platow, ( — ), Ins.-Händler in Hamburg (1892!).
- Plauemann, Fritz (1902—...), Vereinzelt ab 1931 in Nova Teutonia (Sta. Catharina) seine Ausbeuten aus Uruguay, Rio Grande do Sul u. Sta. Catharina.
- Plavilstshikov, Nicolaus Nicolaevitsh (1892—...), Carabid. vom Nord-Kaukasus (1913) u. Transkaspien (1914) an V. Lutshnik (Voroshilovsk).
- Plée, ( — ), Sammlg. 1826 an Mus. Nation. Hist. Nat., Paris.
- Plenker, R von ( — ), Lepidopt. der Welt an Naturhist. Landesmus., Klagenfurt.
- Pleske, Theodor Dmitrievitsh (1858—1932), Pal. Dipt. 1910 u. 1913 an Zool. Mus. Leningrad.
- Plessen, Gustav Baron von (1858—1924), Sammlg. (spec. Lepidopt.) an Zool. Univ. Mus., Kiel.
- Pleticha, Josef (1870—1933), Coleopt. von Böhmen 1935 an Nation. Mus., Prag.
- Pliginskij, Wladimir Grigorjevitsh (1884—...), Coleopt. 1926, Lepidopt. von Taurien 1926/27, Hemipt. von Taurien 1927 u. Ausbeuten aus d. indo-malayischen Gebiet an Zool. Mus. Leningrad. — Ausbeuten aus d. Krim an Taurisches Zentral-Mus., Simferopol.
- Plötz, Carl (1814—1886), Lepidopt.-Sammlg. vereinzelt, ex parte direkt, ex parte via Staudinger & Bang-Haas (Dresden-Blasewitz): Hesperid. I. Auswahl via R. Erhardt an Zool. Mus. München; Rest an Zool. Mus. Berlin. — Sonstige Lepidopt. ex parte an Zool. Univ. Mus., Greifswald; ex parte an Zool. Mus. Berlin.
- Plotow, ( — ), Europ. Coleopt. an Forstl. Hochschule, Eberswalde.
- Plustshevskij-Pljustshik, Wladimir Alexandrovitsh (1849—1926), Coleopt. u. Lepidopt. von Vitebsk an Inst. Veterin., Vitebsk.
- Podevin, Benedict (Wien, — ), Europ. Lepidopt. (spec. Micros) 1827 an Naturhist. Mus., Wien (1848 ex parte verbrannt).
- Podgorbunskij, Vassilij Innokentievitsh (1894—...), Coleopt.-Ausbeuten aus Sibirien (1913/16) ex parte vereinzelt, ex parte via

- V. Bastanjoglo an Zool. Univ. Mus., Moskau. — Cerambycid. an N. Plavilstshikov (Moskau).
- Pöhl, ( — ), Ins.-Händler in Hamburg. Vereinzelt alles (1898!).
- Pöhlmann, ( — ), Coleopt. aus dem „Vogtland“ an Naturkundl. Mus. „Mauritianum“, Altenburg (Thüring.).
- Poeppig, Eduard Friedrich (1798—1868), Ausbeuten aus Nord-Amerika, Cuba, Peru, Chile u. vom Amazonenstrom 1822/32 vereinzelt.
- Poetsch, Walter ( — . . . ), Lepidopt. der Welt (auch Micros) u. präparierte Raupen 1935 an Staudinger & Bang-Haas (Dresden-Blasewitz).
- Poetsch & Rüter (Karl): Ins.-Handlung in Dresden 1922/24: Nachfolger (1924) Rüter & Kliemann (Dresden).
- Poeý, Felix (1799—1891), Coleopt., Lepidopt., Hymenopt. u. Hemipt. von Cuba via Thomas Bellerby Wilson 1864 an Ent. Soc. Philadelphia (jetzige Amer. Ent. Soc., Philadelphia).
- Pogge, Carl Friedrich (1811—1887), Macrolepidopt. d. Welt u. pal. Microlepidopt. 1887 an Zool. Univ. Mus., Greifswald.
- Pogge, Paul (1839—1884), Ins. der 1874 zusammen mit A. v. Homeyer unternommenen Loanda-Exped. sowie Pogge's Weiterreise zu dem Muata Jamvo u. Pogge's zweiter Reise 1882 mit H. v. Wissmann nach Lualaba und dem Kassai-Land ex parte direkt, ex parte via G. Quedenfeldt an Zool. Mus. Berlin. — Lepidopt. ex parte vernichtet.
- Pointer, John ( — ca. 1750), Sammlg. 1722 an St. John's College Oxford.
- Pokorny, Emanuel (1837—1900), Dipt. an Ungar. Nation. Mus., Budapest. — Pal. Macrolepidopt. (spec. Österreich) via R. Ritter von Stein, via H. W. Calberla 1917 an Mus. Dresden. — Pal. Microlepidopt. an Nation. Mus., Prag.
- Poling, Otto C ( — ca. 1931), Nordamerikan. Lepidopt. vereinzelt: Rhopaloc. an Andrew G. Weeks (Boston, Mass.). — Heteroc.: I. Auswahl an Wm. Barnes (Decatur, Ill.); Rest 1914 an Field Mus., Chicago.
- Poliński, Wladyslaw Karol Aleksander (1885—1930), Orthopt. u. Odonat. von Polen 1918 an Panstw. Muz. Zool., Warschau.
- Poll Van de, Jacob R H Neervoort (1862—1925), Kaufte mehrfach die II. Auswahl von Coleopt.-Sammlungen, welche R. Oberthür erworben hatte. Die beim Verkauf seiner Sammlung frei gewordenen Gruppen enthalten also oft nicht die I. Auswahl der betreffenden Gruppen! Sammlung 1908/14 via O. E. Janson (London) vereinzelt, wobei oft Coleopt. derselben Familie (je nach dem ur-

sprünglichen Besitzer getrennt) gesondert verkauft wurden: Cicindelid. Stamm-Sammlg. incl. Sammlg. W. Ehlers an W. Horn (Berlin-Dahlem); Cicindelid. d. Sammlg. E. W. Janson und ex parte J. Thomson via B. G. Nevinson an Brit. Mus. N. H., London; Cicindelid. der II. Sammlg. H. Jekel und ex parte J. W. van Lansberge 1909 an G. van Roon. — Carabid. Stamm-Sammlg. und Sammlg. W. Ehlers (excl. Carabus, Calosoma etc.) an T. G. Sloane; pal. Carabini (incl. Sammlg. L. Ganglbauer und ex parte A. v. Kraatz-Koschlaui) sowie Plectes von Edm. Reitter vereinzelt; Carabid. d. Sammlg. L. A. A. Chevrolat an Hope Mus., Oxford; das Carabid.-Material der van de Poll'schen Sammlg. (im engeren Sinne!) 1926 an St. Breuning (Wien). — Dytiscid., Gyrinid., Paussid. (incl. Sammlg. A. Sallé), Lymexylonid., Clerid., Ipid. (incl. Sammlg. Castelnau und E. W. Janson), Brenthid. (incl. Sammlg. J. A. Power), Hispinae (incl. II. Auswahl J. S. Baly), Helotid., Erotylid. (incl. Sammlg. E. Fleutiaux) u. Endomychid. 1909 an R. Oberthür (Rennes). — Hydrophilid., Parnid., Heterocerid., Scydmaenid., Rhipicerid. (letztere der Sammlg. E. W. Janson incl. Sammlg. Dejean u. La Ferté) und Cebriionid. der Sammlg. E. W. Janson (incl. Sammlg. Dejean u. La Ferté) vereinzelt. — Staphylinid. an M. Cameron (London). — Pselaphid. an A. Reichensperger (Bonn). — Silphid., Colydiid., Nitidulid., Cucujid., Cryptophagid., Dermestid., Byrrhid. etc. (incl. ex parte Sammlg. Dejean, La Ferté, Castelnau, Reitter, Deyrolle) via A. H. Grouvelle an Mus. Nation. Hist. Nat., Paris. — Pal. „Clavicorn.“ der alten Reitter'schen Sammlg. 1909 an E. Grandjean. — Histerid. an H. Desbordes. — Lucanid. (incl. ex parte Sammlg. J. Thomson) 1909 an H. Boileau. — Passalid. an Ind. Mus., Calcutta. — Coprid. der Sammlg. F. Baden 1909 an B. G. Nevinson. — Coprophage Lamellicorn. an A. Boucomont (Cosne). — Rutelid. u. Melolonthid. an J. Moser. — Cetoniid. (incl. ex parte Sammlg. J. Thomson u. J. W. van Lansberge) an O. E. Janson (privat!). — Dynastid. (incl. ex parte Sammlg. J. Thomson u. ex parte I. Sammlg. D. Sharp) an K. Frings (Bonn). — Buprestid. (incl. Sammlg. R. Bakewell, von De-muth u. Jeakes sowie ex parte Sammlg. J. Thomson, La Ferté, G. V. Mniszech u. J. W. van Lansberge) an A. Théry. — Eucnemid. u. exot. Elaterid. an E. Fleutiaux (Nogent-sur-Marne). — Europ. Elaterid. an T. Hudson Beare (Edinburgh). — Dascillid., Lycid., Lampyrid., Telephorid., Drilid. etc., Ptinid., Bruchid., Anthicid. (incl. ex parte Sammlg. La Ferté), Tenebrionid., Pythid., Melandryid., Lagriid., Mordellid. etc. 1910/11 an M. Pic (Digoïn). — Ipid. u. Platypodid. der Sammlg. E. W. Janson (incl. Sammlg. W. W. Saunders sowie ex parte F. Chapuis, R. Wallace u. H. W. Bates) an Brit. Mus. N. H., London. — Curculionid. Stammsammlg. (incl. ex parte Sammlg. H. Jekel) an

- A. Solari (Genua). — Cossonin. der Sammlg. E. W. Janson (incl. ex parte Sammlg. Th. V. Wollaston) an Brit. Mus. N. H., London. — Anthribid. an K. Jordan (Tring). — Cerambycid. (incl. ex parte Sammlg. Ch. French u. J. Thomson) an F. R. Mason. — Chrysomelid. (incl. ex parte Sammlg. M. Jacoby) 1909 an F. C. Bowditch. — Cassid. 1909 an F. Spaeth (Wien). — Mylabrid. an M. Pic (Digoin). — Coccinellid. (incl. ex parte Sammlg. Castelnau) an A. Sicard. — Trixagid. u. Throscid. 1910 an E. Fleutiaux (Nogent-sur-Marne). — Malayische Rhopaloc. ex parte via H. J. Adams an Brit. Mus. N. H., London; ex parte via J. J. Joicey an Hill Mus., Witley (siehe dieses).
- Pollat, ( — ), Saturniid. an Mus. Brooklyn (siehe dieses).
- Polnische Zoolog. Expedition nach Brasilien 1921/24 (T. Chrostowski & T. Jaczewski): Ausbeute an Panstw. Muz. Zool., Warschau.
- Pomerantzev, Dmitri Vladimirovitsh ( — ), Russische Coleopt.-Ausbeuten via A. Jakovlev an Zool. Mus. Leningrad.
- Pommerscher naturwiss. Verein: Pommersche Ins. an Mus. f. Naturkunde, Stettin.
- Pompon, ( — ), Ausbeuten von Rio de Janeiro an L. A. A. Chevrolat.
- Ponza, Laurentio ( — ), Coleopt. an Buñiva.
- Pool, Lucius (1754—1828), Sammlg. aus Fläsch spurlos verschwunden.
- Pool, W B ( — 1888), Lepidopt. 1888 an Brit. Mus. N. H., London.
- Popenoe, Edwin Alonzo (1853—1913), Ins. (bis 1908) im Kansas State Agric. College, Manhattan.
- Popov, V M ( — ), Ausbeuten vom Amur 1914/15 an Zool. Mus. Leningrad.
- Popp, Otto ( — ), Verkaufte nebenbei Insekten in Karlsbad.
- Poppe, Simon Albrecht ( — ), Ectoparasiten 1907 an Zool. Mus., Hamburg.
- Poppius, Alfred ( — ), Finnische Lepidopt. an Akademie Turku (Åbo).
- Poppius, Bertil Robert (1876—1916), Pal. Coleopt. (spec. nordische) u. Rhynchot. im Zool. Mus. Helsingfors. — Privat-Sammlg. Coleopt. an Landwirtschaftl. Inst., Åminne. — Dupla an Entom. Versuchsanstalt der Univ. Helsingfors, Dickursby.
- Porat, C O von (1843—1927), Schwed. Myriop. 1869, 1888 u. 1929 sowie pal. Myriop. 1926 an Naturhist. Riksmus., Stockholm.
- Porritt, George Taylor (ca. 1849—1927), Hinterlassene Sammlg. (spec. Lepidopt., Orthop. u. Neuropt.) 1927 an Tolson Memorial Mus. Huddersfield (Engl.).

- Portevin, Gaston ( — . . . ), Silphid. der Welt ex parte 1908, ex parte 1933 u. Scaphidiid. an M. Pic (Digoin).
- Portschinsky, Joseph Alois (1848—1916), Dipt.-Typen an Zool. Mus. Leningrad; restl. Dipt. 1922 an Inst. Exper. Agron., Leningrad.
- Possecker, August (1860— . . . ), Sammlg. vereinzelt.
- Postulka, (Oberstaatsbahnrat, — ca. 1918), Lepidopt. 1920 via Emm. Reitter (Troppau) vereinzelt.
- Potanin (Patanin), Grigorij Nikolajewitsh (1835—ca. 1915), Coleopt.-Ausbeuten d. Exped. Mongolei (1876/1877 u. 1879) u. West-China (1884/86) via P. u. A. Semenov-Tian-Shansky an Zool. Mus. Leningrad.
- Pottenger, ( — ), Coleopt. an Queensland Mus., Brisbane.
- Poujade, Gustav Arthur (ca. 1845—1909), Lepidopt. an Mus. Nation. Hist. Nat., Paris.
- Poutier, ( — ), Lepidopt.-Ausbeute v. d. Insel Bourbon (1831) an J. Boisduval.
- Power, Gustave ( — ), Brenthid. via Neervoort van de Poll. an R. Oberthür (Rennes).
- Power, John Arthur (1810—1886), Coleopt. u. brit. Hemipt. 1896 an Brit. Mus. N. H., London. — Brenthid. an Neervoort van de Poll.
- Pracht: Schreibfehler für Bracht: siehe Supplement unter Bracht!
- Pradier, E ( — ), Curculionid. an F. Monchicourt.
- Prahn, J. L. F., siehe Philippsen-Prahn.
- Pratt, A E (sen., — ), Ausbeuten aus Syrien vereinzelt. — Ausbeuten aus China (zusammen mit F. Kricheldorf) 1887 an J. H. Leech (Dupla ex parte via A. Bau, Berlin, vereinzelt). — Ausbeuten (spec. Lepidopt.) aus Peru und vom Amazonasstrom (zusammen mit seinem Sohn Felix) 1912 via J. J. Joicey an Hill Mus., Witley (siehe dieses). — Ausbeuten aus Britisch-Neuguinea via J. J. Joicey an Hill Mus., Witley (siehe dieses).
- Pratt, Felix (jr., — ) u. Charles (jr., — ), Ausbeuten (spec. Lepidopt.) der Reise nach Holländisch-Neuguinea, den Inseln Schouten & Roon, Waigeu, Ceram & Buru (1913 u. 1920) via J. J. Joicey an Hill Mus., Witley (siehe dieses).
- Prave, Konstantin Konstantinowitsch (1868—1910), Coleopt. an Prave'sches Mus. (Mus. der Natur), Voroschilovsk (früher Stavropol).
- Prediger, Georg (1867—1913), Deutsche Coleopt. an Städt. Mus., Coburg.
- Preinfalk, Gustav (Wien, — ), Pal. u. exot. Coleopt. 1928 via Em. Reitter (Troppau) vereinzelt.
- Preis, Karel (ca. 1847—1916), Lepidopt. an Nation. Mus., Prag.
- Preiss, Paul (1859— . . . ), Coleopt. (spec. Carabid. u. pal. Coleopt.) an G. Heberle (Mannheim). — Cetonid. an Zool. Forschungs-Inst. u. Mus. Alex. König, Bonn a. Rh.

- Preller, Carl Heinrich (1830—1890), Coleopt. der Welt u. Hamburger Fauna 1890 an Zool. Mus. Hamburg.
- Prest, E B ( — ), Brit. Lepidopt. 1923 via J. C. Stevens (London) verauktioniert.
- Prest, William (1824—1884), Brit. Lepidopt. 1865, 1882 u. 1884 via J. C. Stevens (London) verauktioniert.
- Pretzsch, ( — ), Verkaufte nebenbei in Jena Coleopt. u. Lepidopt. (1854!).
- Preudhomme de Borre: siehe Borre.
- Preuss, Paul (1861—1926), Sammelte 1886/88 in d. Sierra Leone (Freetown) für Staudinger & Bang-Haas. Ausbeuten d. Zintgraff'schen Exped. nach Kamerun (1889/90) u. seines späteren Aufenthaltes in Kamerun (1889/91) ex parte an Zool. Mus. Berlin, ex parte via Staudinger & Bang-Haas (Dresden-Blasewitz) vereinzelt.
- Prichodko, S K ( — ), Ausbeute vom Nordwest-Kaukasus (1894) 1904 an Zool. Mus. Leningrad.
- Priesner, Max (1867—...), Coleopt. 1931 an Oberöstrerr. Landesmus., Linz a. D.
- Priest, A ( — ), Brit. Macrolepidopt. 1876 via E. G. Meek verkauft.
- Prillwitz, ( — ), Ausbeuten aus Java ex parte 1894/97 via Staudinger & Bang-Haas (Dresden-Blasewitz) vereinzelt.
- Prior, H ( — ), Microlepidopt.-Ausbeute aus Yokohama 1887 via W. J. Holland an Carnegie Mus., Pittsburgh.
- Prochnow, Oskar (1884—1934), Historische Belegstücke seiner Temperatur-Versuche 1934 an Deutsch. Entom. Institut, Berlin-Dahlem.
- Prömmel, Heinrich ( — 1897), Hinterlassene Sammlg. mitteleurop. Coleopt. (spec. von Berlin, Thüringen, Nassau, Rhein, Alpen, Rumänien u. Ungarn) 1898 an G. Müller (Klein-Furra). — Hinterlassene Sammlg. Lepidopt. via A. Speyer (Altona) vereinzelt.
- Prophète, ( — ), Pal. Curculionid. via W. Roelofs 1881 an Mus. Roy. Hist. Nat. Belg., Brüssel.
- Proudfoot, S ( — ), Brit. Lepidopt. 1934 via Stevens (London) verauktioniert.
- Prout, Louis Beethoven (1864—...), Brit. Lepidopt. (excl. Geometrid.) 1909 via J. C. Stevens (London) verauktioniert. — Psychid.-Typen an Brit. Mus. N. H., London. — Geometrid. noch im Besitz von Prout.
- Provancher, Léon (1820—1892), Hemipt. zum großen Teil an Public Mus., Quebec; kleine Teile an Canad. Nation. Collect., Ent. Branch Dept. Agr., Ottawa, an W. Hague Harrington (Ottawa) u. via W. H. Ashmead u. D. W. Coquillet an Nation. Mus., Washington. — Dupla 1889 an Collège de Levis, Levis (Quebec).

- Prschewalskij, N. M.: siehe Przewalsky.
- Pruthi, Hem Singh (1897—...), Insekt. (spec. indische Jassid.) im Zool. Survey of India, Calcutta.
- Pryer, Henri James Stovin (1850—1888), Ostasiat. (spec. japan.) Macrolepidopt. u. Neuropt. (spec. Trichopt.) ex parte via O. E. Janson (London) vereinzelt, ex parte via J. H. Leech an Brit. Mus. N. H., London, u. Zool. Mus. Tring.
- Pryer, William Burgess ( —1899), Lepidopt. von China (incl. Typen) via Janson, via Godman u. Salvin an Brit. Mus. N. H., London. — Coleopt. von Borneo ex parte an Brit. Mus. N. H., London, ex parte an R. Oberthür (Rennes).
- Przewalsky, Nikolai Michailowitsh von (1839—1888), Coleopt.-Ausbeuten d. Exped. nach d. Ussuri-Gebiet (1867/69), Mongolei, West-China u. Gobi (1870/73), Lob Nor (1876/77) u. Tibet (1879/80 u. 1883/85) via P. u. A. Semenov-Tian-Shansky an Zool. Mus. Leningrad. — Lepidopt.-Ausbeuten dto. via N. M. Romanoff an Zool. Mus. Leningrad.
- Pucci, A V ( — ), Lepidopt. u. Coleopt. von Toscana 1853 an Mus. Stor. Nat., Florenz.
- Puech, Richard Henry: Ursprünglicher Name für H. Dupont (siehe diesen).
- Puelma, (spanischer Arzt, — ), Ins. von Chile via R. Virchow, via C. E. A. Gerstaecker an Zool. Mus. Berlin.
- Püngeler, Rudolf (1857—1927), Pal. Lepidopt. 1928 an Zool. Mus. Berlin.
- Puhlmann, E ( — ), Ichneumonid. im Mus. Krefeld.
- Pujol, ( — ), Ausbeuten aus Bahía (1890) u. Goyaz (1895 bis ca. 1900) vereinzelt, ex parte an R. Oberthür (Rennes).
- Puls, Jacques Charles ( —1889), Sammlg. an Mus. Gent.
- Purdey, William (1844—1922), Brit. Microlepidopt. an Zool. Mus. Tring.
- Purkyně, Cyrill ( — ), Pal. Coleopt. 1932 an Nation. Mus., Prag.
- Purpus, Carl Albert (1851—...), Coleopt.-Ausbeuten aus West-USA u. Mexico vereinzelt: ex parte an Zool. Mus. Berlin, ex parte via G. Kraatz an Deutsch. Entom. Institut, Berlin-Dahlem.
- Puschl, L ( — ), Ins. von Österreich (spec. Coleopt. u. Lepidopt.) an Stift Seitenstetten (Österreich).
- Putjata, Dmitrij Vasiljevitsh ( — ), Coleopt.-Ausbeuten aus der Mongolei via P. u. A. Semenov-Tian-Shansky 1914 an Zool. Mus. Leningrad.
- Puton, Jean Baptiste Auguste (1834—1913), Pal. Hemipt. u. Coleopt. (spec. Staphylinid. u. Pselaphid.) 1911 an Mus. Nation. Hist. Nat., Paris. — Rest via J. Bourgeois an Mus. Nat., Paris. — Dupla pal. Hemipt. (spec. französ. Arten) an Mus. Coimbra.



- Putze, ( — ), Verkaufte nebenbei in Hamburg Insekten, spec. Jankowski'sche Ausbeuten vom Amur, z. B. an Mus. Berlin.
- Putzeys, Jules Antoine Adolphe Henri (1809—1882), Carabid. via Soc. Ent. Belg. an Mus. Roy. Hist. Nat., Brüssel. — Histor. Material der Coleopt.-Bearbeitung von Angola im Mus. Lissabon.
- Puzilo, M ( — ), Coleopt.-Ausbeuten aus Ost-Sibirien via S. M. v. Solsky an Zool. Mus. Leningrad.
- Pylnov, Eugen Vladimirovitsh ( —1920), Pal. Orthopt. ex parte an Landwirtsch. Inst., Woronesh; ex parte vernichtet. — Ausbeuten aus Südrußland an Zool. Univ. Mus., Moskau.
- Quedenfeldt, Gustav (sen., 1817—1891), Hinterlassene Coleopt.-Sammlg. 1894 an R. Oberthür (Rennes).
- Quedenfeldt, Max (jr., 1851—1891), Nebenbei Ins.-Händler, der die Ausbeuten (spec. Coleopt.) seiner Reisen nach Marocco (1880, 1883 u. 1885/86), Algier (1884), den Canaren (1887), Tripolis u. Tunis (1888/89) u. Kleinasien (1891) vereinzelt. I. Auswahl meist ex parte an Zool. Mus. Berlin, ex parte an P. Richter (Berlin-Pankow). — Hinterlassene Privat-Sammlg. Coleopt. 1891 via G. Quedenfeldt 1894 an R. Oberthür (Rennes).
- Querci, Orazio ( — . . . ) u. Romei, Enzo ( — . . . ), Ins.-Händler, früher in Florenz, jetzt in Saloniki. Vereinzeln seit ca. 1910 alles, spec. Lepidopt. von Italien.
- Quintin: siehe Saint Quintin.
- Quoy, Jean René Constant (1790—1869): siehe Urville.
- Raab, ( — ), Coleopt. der Welt: I. Auswahl Cetoniid., Rutelid. u. Cerambycid. an C. Itzinger (Wien). — Restl. Coleopt. ex parte (spec. pal.) an J. Breit (Wien), ex parte via A. Winkler (Wien) vereinzelt.
- Rabbow, Ernst Heinrich (1862—1923), Hinterlassene Macrolepidopt. von Pommern an Mus. f. Naturkunde, Stettin.
- Radcliffe-Grote: siehe Grote.
- Radda, Jak A (Wien, — ), Europ. Lepidopt. via F. Ochsenheimer (soweit noch erhalten) an Ungar. Nation. Mus., Budapest.
- Raddatz, C F Adolf (1822—1913), Ins. von Mecklenburg via Naturforsch. Ges. Rostock 1913 an Zool. Univ. Mus., Rostock.
- Radde, Gustav Ferdinand Richard (1831—1903), Ausbeute aus Transbaikal. u. Amur an Zool. Mus. Leningrad. — Kaukas. u. transkaspische Coleopt. an Mus. von Georgien, Tiflis.
- Radermacher, Peter (1880—1929), I. Auswahl Coleopt. via F. Rüschkamp via Landes-Sammlg. rheinischer Käfer der Vereinig. d. „Rheinischen Entomologen“ an Zool. Forschungsinstitut des Reichs u. Mus.

- Alexander König, Bonn a. Rh. — Restl. Coleopt. u. Rhynchot. an F. Rüschkamp (Frankfurt a. M.).
- Radoszkowsky-Burmeister, Octavius Ivanovitsh (1820—1895), Hymenopt. der Welt via Gesellschaft d. Freunde d. Wissensch., Posen, 1902 an Physiogr. Mus. Poln. Akad. Wiss., Krakau. — Typen von A. Fedtschenko's Turkestan-Ausbeuten an Zool. Univ. Mus., Moskau.
- Rätzer, August (1845—1907), Pal. Coleopt., Hemipt. u. Macrolepidopt. an Naturhist. Mus., Bern.
- Raffesberg, Hugo ( — ), Ins.-Händler in Podhragy (Ungarn). Vereinzelt alles (1893/96!).
- Raffray, Achille (1844—1923), Europ. Coleopt. 1875 via E. Deyrolle (Paris) vereinzelt. — Kleinere Teile d. Sammlg. u. Reise-Ausbeuten gelegentlich verkauft, z. B. Coleopt.-Ausbeuten von Abessinien u. Sansibar (excl. Paussid., Pselaphid. u. Scydmaenid.) an F. Monchicourt. — Dupla der Pselaphid. u. Clavigerid. 1903 an Zool. Mus. Hamburg. — Dupla d. italien. Pselaphid. 1923 an P. Luigioni (Rom). — Scydmaenid.-Ausbeuten aus Ostafrika u. Singapore via L. W. Schaufuß an C. Schaufuß. — Carabid. u. Curculionid. an Levoiturier u. Tassel. — Pal. Tenebrionid. an F. Monchicourt. — Restl. Heterom. an Mus. Roy. Hist. Nat. Belg., Brüssel. — Staphylinid. (ex parte?), Lymexylonid., Clerid. (incl. Corynetin.), Dascillid. (ex parte?), Helodid. (ex parte?) via A. Jakovlev an Zool. Mus. Leningrad. — Anobiid. u. Bostrychid. via F. Monchicourt, via A. Jakovlev an Zool. Mus. Leningrad. — Hinterlassene Sammlg. römischer Coleopt. 1923 an P. Luigioni (Rom). — Haupt-Sammlg. Paussid. an R. Oberthür (Rennes). — Haupt-Sammlg. Pselaphid. u. Clavigerid. d. Welt 1917 an Mus. Nation. Hist. Nat., Paris.
- Rafinesque, Constantine Samuel (1783—1840), I. Sammlg. (spec. von Sicilien) 1815 durch Schiffbruch verloren.
- Ragazzi, Vincenzo ( — ), Ins. von Abessinien u. Eritrea (1886) an Mus. Civ. Stor. Nat., Genua.
- Ragonot, Emile Louis (1843—1895), Microlepidopt. der Welt 1897 an Mus. Nation. Hist. Nat., Paris.
- Ragusa, Enrico (1849—1924), Eine Special-Sammlg. sicilian. Lepidopt. an Zool. Mus. Tring; sonstige Lepidopt. an E. Turati (Mailand). — Coleopt.-Sammlg. (spec. von Sicilien: hat gelitten!) ex parte vereinzelt; Rest noch in Händen der Tochter Frl. Olga Ragusa. — Sicilian. Hemipt. 1927 an R. Labor. Ent. Agrar., Portici.
- Raimondi, Antonio (1826—1890), Privat-Sammlg. 1868 vom Peruanischen Staat als „Museo Raimondi“, Lima, übernommen: jetzt im Besitze der Facultad de Ciencias, Univ. Lima.

- Rambousek, Franz (1886—1931), Coleopt. (spec. vom Balkan u. Staphylinid.) 1931 an Nation. Mus., Prag.
- Rambur, Jules Pierre (1801—1870), Odonat.-Typen aus Marchall's Sammlg. an Hope Mus., Oxford. — „Neuropt.“ u. Odonat. via M. E. de Selys-Lonchamps an Mus. Roy. Hist. Nat. Belg., Brüssel. — Pal. Lepidopt. u. Coleopt. (spec. Elaphocera) via P. Mabille an R. Oberthür (Rennes).
- Ramsden, Hildebrand ( — ), Lepidopt. 1906 via J. C. Stevens (London) verauktioniert.
- Rangnow, Hermann (sen., — ...), Verkauft nebenbei Ausbeuten deutscher Insekten (spec. Lepidopt.); hat außerdem die Ausbeute einer Lappland-Reise vereinzelt.
- Rangnow, Hermann (jr., — ...), Ins.-Händler in Berlin. Vereinzelt eigene Ausbeuten (spec. Lepidopt.), unter anderem aus Südrußland.
- Ransonnet, F Baron von ( — ), Lepidopt. (spec. Indien) 1871 an Naturhist. Mus., Wien.
- Rapp, Arno Albin Otto (1878—...), Coleopt. von Thüringen 1921, pal. Coleopt. 1929 sowie Hemipt., Homopt. u. Formicid. an Thüring. Heimatmus., Erfurt.
- Rasetti, G Emilio ( — ), Sammlg. an seinen Sohn.
- Rasquin, ( — ), Cicindelid. ex parte via R. Vitalis de Salvaza an A. Magdelaine (Paris).
- Rathje, C L ( — ), Dipt. via Sohn, Johann Rathje 1924 an Mus. Bremen.
- Rathlef, H von (Dorpat, — ), Coleopt. an Naturforsch. Verein, Riga.
- Rathvon, Simon Snyder (1812—1891), Coleopt. von Nord-Amerika via H. Bobb an Franklin & Marshall College, Lancaster (Pa.).
- Ratzeburg, Julius Theodor Christian (1801—1871), Sammlg. an Forstl. Hochschule, Eberswalde („Abgebildete Stücke der Insekten haben schwarze Nadelköpfe“!).
- Rau, ( — ), Coleopt. von Deutschland u. Italien via J. Gistel vereinzelt.
- Raub, M W ( — ), Coleopt. u. Lepidopt. der Welt (spec. Nord-Amerika) an Franklin & Marshall College, Lancaster (Pa.).
- Rauscher, Fritz (1872—1911), Württemberg. Odonat. 1910 an Württ. Naturaliensammlg., Stuttgart.
- Rauwolf, (Abt, — ), Lepidopt. u. Coleopt. an Stift Tepl (haben sehr gelitten!).
- Ravasini, Carlo (1874—...), Europ. Coleopt. (spec. Jugoslawien, Albanien u. Ostalpen) zur Zeit im Mus. Civ. Stor. Nat., Triest deponiert.

- Ravel, Oscar ( — ), Lepidopt. u. Coleopt. von Neapel vereinzelt: ex parte 1909 an P. Luigioni (Rom).
- Ravona, ( — ), Ins. via E. Boubée Fils (Paris) vereinzelt.
- Ravoux, Alfred ( — ), Pal. Pselaphid. sowie Ptinid. u. Anobiid. der Welt 1903 an M. Pic (Digoin).
- Raymond, E ( — ), Machte Sammel-Exkursionen auf Subscriptionen! Verkaufte spec. Ausbeuten aus Sardinien, z. B. an Naturhist. Mus., Wien. — Coleopt.-Sammlg. der Provence via A. Grenier, via A. Léveillé, via E. Le Moul't (Paris) vereinzelt.
- Rayner, Frederick Matthew ( — 1873), Sammelte für das Museum des Royal Naval Hospital in Haslar.
- Raynor, Gilbert Henry (1854—1929), Brit. Lepidopt. 1891, 1907, 1910, 1912, 1914, 1918 u. 1930 via J. C. Stevens (London) verauktioniert. — Austral. Macrolepidopt. 1889 an Brit. Mus. N. H., London. — Austral. Microlepidopt. 1880/81 ex parte direkt, ex parte via Th. Walsingham an Brit. Mus. N. H., London.
- Read, George R ( — ), Brit. Lepidopt. 1865 via J. C. Stevens (London) verauktioniert.
- Rebel, Hans (1861—...), Microlepidopt. 1895 an Naturhist. Mus., Wien.
- Rechinger, Karl (1867—...), Ins. der Exped. nach Samoa 1905 an Naturhist. Mus., Wien.
- Redemann, ( — ) u. Georges ( — ), 2 Brüder in Colombo u. Antwerpen. Verkauften nebenbei eigene Ausbeuten aus Ceylon (1893! u. 1900!).
- Redlich, Hermann (1842—1903), Pal. Lepidopt. u. exot. Coleopt. ca. 1903 via H. Rolle (Berlin) vereinzelt.
- Redtenbacher, Josef (1856—1926), Orthopt., Cicad. u. Hemipt. der Welt fortlaufend von 1887 bis 1910 an Oberösterr. Landesmus., Linz a. D. — Orthopt. von Oberösterreich an Benedictiner-Stift, Kremsmünster (Oberösterreich).
- Redtenbacher, Ludwig (1814—1876), Coleopt. von Österreich an Naturhist. Mus., Wien.
- Reed, Edwyn C (1841—1911), Ins. von Chile via P. Herbst, via E. V. Reed 1930 an Mus. Comparat. Zool., Cambridge (Mass.). — Special-Sammlg. argentin. Ins. (spec. Mendoza) an Mus. Educacion., Mendoza.
- Regel, Eduard August von (1815—1892), Ausbeute aus Ost-Buchara an Zool. Mus. Leningrad.
- Régimbart, Maurice ( — 1907), Dytiscid, Gyrinid. u. Hydrophilid. 1908 an Mus. Nation. Hist. Nat., Paris.
- Rehberg, Alexander ( — ), Coleopt.-Ausbeute aus Griechenland an Zool. Mus. Berlin.

- Rehfeld, (General, Berlin, — ), Pal. Lepidopt. 1934 an Zool. Mus. Berlin.
- Rehn, James Abraham Garfield (1881—...), Orthopt. der Neuen Welt an Acad. Nat. Sc., Philadelphia.
- Reiber, Ferdinand ( —1892), Coleopt. 1892 an Mus. Roy. Hist. Nat. Belg., Brüssel.
- Reichardt, Axel (1891—...): siehe Alai-Pamir-Exped. (Nachtrag).
- Reiche, Louis Jerome (1799—1890), Sammelte bis ca. 1850 pal. u. exot. Coleopt.; ca. 1850 gab er letztere ex parte via F. Th. de La Ferté, ex parte direkt fort: Exot. Carabid. via M. de Chaudoir an R. Oberthür (Rennes). — Exot. Elaterid. 1873 via E. Candèze an Mus. Roy. Hist. Nat. Belg., Brüssel. — Exot. Curculionid. via W. Roelofs an Mus. Roy. Hist. Nat. Belg., Brüssel. — Exot. Coccinellid. an Zool. Mus. Cambridge (Engl.). — Exot. Lamellicorn. (excl. Cetoniid.) via R. Bakewell: I. Auswahl an Brit. Mus. N. H., London; Rest an R. Oberthür (Rennes). — Exot. Cetoniid. via J. Thomson an R. Oberthür (Rennes). — Nach 1870 verkaufte er allmählich familienweise die pal. Coleopt.: Cicindelid., Pterostichini, Anchomenini, Scaritini, Siagonini u. Lebiini an Naturhist. Mus., Genf. — Carabus u. Nebria an A. Nicolas. — Dytiscid., Heterocerid. u. Helmid. via L. Fairmaire an Mus. Nation. Hist. Nat., Paris. — Pselaphid. u. Seydmaenid. an A. de Manuel (Albertville). — Histerid. via G. Lewis an Brit. Mus. N. H., London. — Clerid., Thorictid. u. Cerambycid. an M. Sedillot (Paris). — Georyssid., Ptinid., Bruchid. u. Anthribid. via L. Bedel an Mus. Nation. Hist. Nat., Paris. — Buprestid., Eucnemid. u. Elaterid. an Naturhist. Mus., Genf. — Malacoderm. u. Lampyrid. via J. Bourgeois an Mus. Nation. Hist. Nat., Paris. — Tenebrionid. via H. Sénac 1893 an Soc. Ent. France, Paris (zunächst deponiert bei L. Bedel!). — Restl. Heterom. via E. Abeille de Perrin an Mus. Nation. Hist. Nat., Paris. — Lucanid. an F. Monchicourt. — Anthicid. u. Lamellicorn. via S. A. de Marseul an Mus. Nation. Hist. Nat., Paris. — Curculionid. ex parte via E. Armitage vermutlich an H. S. Gorham; ex parte via W. Roelofs an Mus. Roy. Hist. Nat. Belg., Brüssel. — Chrysomelid. an R. Oberthür (Rennes). — Dermestid., Byrrhid., Lyctid., Ipid., Byturid., Bostrychid., Anobiid., Sphingid. u. Cisit. via A. Jakovlev an Zool. Mus. Leningrad.
- Reichelt, Hugo (1850— ), Pal. Coleopt. 1922 via W. Poetsch (Dresden) vereinzelt: I. Auswahl an K. Noesske (Dresden).
- Reichenbach, Heinrich (1848—1921), Formicid. an Senckenberg. Mus., Frankfurt a. M.
- Reichenbach, Heinrich Gottlieb Ludwig (1793—1879), Pselaphid.-Typen verloren.

- Reichenow, Anton (1847—...), Ausbeute aus Agnapim (Ober-Guinea) an Zool. Mus. Berlin.
- Reichlin-Meldegg, Gustav Freiherr von ( — ), Pal. Microlepidopt. an Zool. Mus. München. — Macrolepidopt. via M. Korb (München) vereinzelt.
- Reichlin-Meldegg, Max von ( — ), Coleopt. vereinzelt (ex parte via M. Korb, München).
- Reid, Hugh (1809—1872), Brit. Lepidopt. 1864 via J. C. Stevens (London) verauktioniert.
- Reid, Percy Charles (1858—1923), Brit. Lepidopt. 1928 via Stevens (London) verauktioniert.
- Reimann, Werner Emil Otto (1893—1916), Sammlg. deutscher Ins. ca. 1922 vereinzelt: Coleopt. an H. Bercio, Insterburg; Rest (spec. Hymenopt. u. Dipt.) an P. Timm (Zoppot).
- Reinberger, Gustav ( — ), Pal. Lepidopt. (spec. Ostpreußen) u. central-europ. Coleopt. in Lyck (Ostpreußen) im Weltkrieg von den Russen vernichtet.
- Reincke, (Schönberg, — ), Coleopt. an Mus. Maltzaneum, Waren i. M.
- Reineck, Georg (jr., 1882—...), Exot. Chrysomelid. u. I. Auswahl Coccinellid. ex parte (spec. Exoten) an J. Moser. — Biolog. Sammlg. 1929 an Thüring. Heimatmus., Erfurt; Dupla an Deutsch. Ent. Institut, Berlin-Dahlem.
- Reineck, Rudolf (sen., 1844—1923), Pal. Lepidopt. an Bajantz (Potsdam).
- Reinhard, Hermann (1816—1892), Deutsche Hymenopt. 1892 an Zool. Mus. Berlin. — Dupla ex parte (1878/1884) an Mus. Dresden.
- Reinicke, G ( — ), Lepidopt. (spec. Exot.) 1921 via Staudinger & Bang-Haas (Dresden-Blasewitz) vereinzelt.
- Reinig, William Frederik (1904—...): siehe Alai-Pamir-Exped.
- Reinwardt, Casper Georg Carl (1773—1854), Ins. von Java 1920 an Rijksmus. Nat. Hist., Leiden.
- Reißig, Georg Jacob (1800—1860), Lepidopt. an Freiherr von Schenck; alles übrige an Senckenberg. Mus., Frankfurt a. M. — Dupla via J. Th. Chr. Ratzeburg an Forstl. Hochschule, Eberswalde.
- Reitter, Edmund (Vater, 1845—1920), Ins.-Händler in Paskau seit 1869; ab ca. 1878 in Wien: ab 1881 in Mödling; ab 1888 in Mödling unter der Firma Edmund Reitter & Hans Leder; ab 1890 allein in Mödling; ab 1891 in Paskau (1920 Nachfolger Emmerich Reitter: siehe diesen). — Hinterlassene Coleopt.-Sammlung. 1916 an Ungar. Nation. Mus, Budapest. — Vorher einzelne Teile (manchmal öfters) verkauft, z. B.: Plectes an Neervoort van de Poll. — Carabin. u. Nebriin. an H. Roeschke. — Pal. Clavicorn. via Neervort van de Poll

- an E. Grandjean. — Scydmaenid. einmal via J. A. Croissandeau an Soc. Ent. France, Paris, einmal an R. Oberthür (Rennes). — Pselaphid. 1887 via A. Raffray an Mus. Nation. Hist. Nat., Paris. — Helmid. u. Parnid. via A. Grouvelle an Mus. Nation. Hist. Nat., Paris. — Nitidulid. via Neervoort van de Poll, via A. Grouvelle an Mus. Nation. Hist. Nat., Paris. — Cryptophagid. u. Erotylid. via A. Grouvelle an Mus. Nation. Hist. Nat., Paris. — Cucujid. u. exot. Scaphidiid. an R. Oberthür (Rennes). — Histerid. an K. Labler (Prag). — Dermestid., Thorictid., Mordellid., Rhipiphorid. u. Meloid. an A. Chobaut. — Malacoderm. (ex parte) 1906/07, Anobiid., Cisid. 1902, Ptinid. 1895, Anthicid. 1896 u. 1903, Pedilid. 1890, Xylophilid., Nanophyes 1897, Tychius, Magdalinini u. Anthonomus 1902 an M. Pic (Digoin). — Pal. Buprestid. via E. Abeille de Perrin an Mus. Nation. Hist. Nat., Paris. — Bruchid. an H. Caillol (Marseille). — Baridiini an F. Solari (Genua). — Pal. u. exot. Chrysomelid. an J. Achard. — Eine Sammlg. Staphylinid. auch einmal an G. Stenius (Helsingfors). — Europ. Eucnemid. u. Throscid. an E. Fleutiaux (Nogent-sur-Marne). — „Handsammlg.“ via K. Mazura an Emm. Reitter (Troppan).
- Reitter, Emmerich (Sohn, 1880—...), Ins.-Händler, Nachfolger von Edmund Reitter, ab 1920 Paskau, ab 1922 Troppan.
- Relton, R ( — ), Coleopt. an Queensland Mus., Brisbane.
- Remelé, Adolf (1839—1915), Lepidopt. 1921 an Forstl. Hochschule, Eberswalde. x ?
- Remy, ( — ), Coleopt. von Süd-Amerika via Inst. Techn. in Lima gestohlen.
- Rensch, Bernhard (1900—...), Dipt. der Sunda-Exped. (1927) an Zool. Univ. Mus., Halle a. S.
- Rensing, (Osterwiek, — ), Coleopt. von Osterwiek an R. Koch (Münster).
- Retowsky, Otto Ferdinand (1849—1925), Hemipt. (1895) u. Coleopt. (1926) via Z. A. Mokrzecki an Taurisches Zentralmus., Simferopol.
- Reuß, Alfred (Waldheim i. B., — ), Sammlg. (spec. Ost-Afrika) 1914 an Zool. Mus. Berlin.
- Reuß, Theodor (1873—...), Dryadin. (Lepidopt.) 1924 an Zool. Mus. Berlin.
- Reuter, Odo Morannal (1850—1913), Hemipt. an Zool. Univ. Mus., Helsingfors.
- Reutti, Carl Heinrich (1830—1895), Pal. Lepidopt. (spec. von Baden) an Landessammlg. f. Naturkunde, Karlsruhe.
- Reverdin, Jacques Louis (1842—1929), Lepidopt. u. mikroskop. Präparate an Lepidopterolog. Gesellsch., Genf.

- Revertégat, Pierre (1884—1915), Lepidopt. via Revertégat sen. 1921 an Mus. Nation. Hist. Nat., Paris.
- Rey, Claudius (1817—1894), Coleopt. u. Hemipt. 1895 an Mus. Hist. Nat., Lyon. — Dupla ex parte via A. Hustache, 1922 via L. Capitaine (Paris) ex parte vernichtet.
- Rey, J L ( — ), Sammelte für Staudinger & Bang-Haas (Dresden-Blasewitz) 1898/1907 auf Amboina.
- Reynolds, Edmund Denison (1855—1929), Brasilian. Ins. (spec. Lepidopt. u. Coleopt.) 1933 an Brit. Mus. N. H., London.
- Reynolds, L R (1878—1922), Amerikan. (spec. nord-amerikan.) Coleopt. 1923 an Fr. J. Psota (Chicago).
- Rezabek, Sebastian (1866—1929), Dipt. (spec. Oberösterreich) 1929 an Oberöstr. Landesmus., Linz a. D.
- Rezvoj, P ( — ): siehe Russ. Hydrofaun. Exped.
- Rheinisch-Westfälische Arbeitsgemeinschaft: Lepidopt.-Sammlg. (sogenannte „Landes-Sammlg.“) im Löbbecke Mus., Düsseldorf.
- Rheinische Coleopterologen: Sammlg. d. Arbeitsgemeinschaft Rheinischer Coleopterologen plus Privat-Sammlg. F. Rüschkamp 1932 an Zool. Forschungsinstitut des Reiches u. Mus. Alexander König, Bonn a. Rh.
- Ribbe, Carl (jr., 1860—1934), Ausbeuten seiner mit H. Kühn 1882/85 unternommenen Reise nach Celebes u. d. Aru-Inseln sowie der daran anschließenden, allein unternommenen Reise nach Ceram, Amboina, den Key- u. Wumba-Inseln erst via H. Ribbe, später direkt vereinzelt. 1893/96 sammelte er zum Teil für W. v. Schönberg im Bismarck-Archipel, auf d. Salomonen (zusammen mit C. Wahnes), d. Shortland-Inseln u. Neu-Pommern; 1880 u. 1905 sammelte er in Andalusien u. Süd-Spanien. — Privat-Sammlg. Lycaenid. der Welt via Leo Lewin 1913 an Mus. Dresden. — Restbestände an Coleopt. 1912 u. Restbestände an Lepidopt. 1934 ex parte via Staudinger & Bang-Haas (Dresden-Blasewitz), ex parte via W. Spemann vereinzelt.
- Ribbe, Heinrich (sen., 1832—1898), Ins.-Händler in Dresden. I. größere Sammelreise ca. 1876 nach der Krim. 1878 sammelte er für Staudinger & Bang-Haas in Panama u. Chiriqui. — Privat-Sammlg. Buprestid. der Welt via Oskar Löbel 1882 an Mus. Dresden. — Restbestände exot. Lepidopt. ca. 1889 verauktioniert: ex parte an E. Kretzschmar, ex parte an C. Ribbe.
- Richards, E M (♀, — ), Lepidopt. (spec. brit.) 1930 an Science Schools, Harrow School, Harrow (Engl.).
- Richards, Percy ( — ), Brit. Lepidopt. 1917 via J. C. Stevens (London) veranktioniert.
- Richardson, Nelson Moore (1855—1925), Dipt. 1921 an Dorset County Mus., Dorset (Engl.).



- Richardson, William D ( — 1923), Hinterlassene Sammlg. (spec. Elmid.) 1923 an Nation. Mus., Washington.
- Riche, Claude Antoine Gaspard (1762—1797), Ausbeuten der Weltreise der „Espérance“ (Exped. J. A. B. d'Entrecasteaux 1791/94) an Mus. Nation. Hist. Nat., Paris.
- Richelmann, Georg (1851—1924), Afrikan. Lepidopt. 1930 an Zool. Mus. Berlin.
- Richter, Otto ( — ), Lepidopt. von Pommern ca. 1927 an Mus. f. Naturkunde, Stettin.
- Richter, Paul (1841—1891), Coleopt. der Welt am 2. u. 3. X. 1891 durch A. Bau (Berlin) verauktioniert: Cicindelid. an W. Horn (Berlin-Dahlem). — Clerid. u. Paussid. via G. Kraatz an Deutsch. Entom. Institut, Berlin-Dahlem. — Elaterid. an Otto Schwarz. — Tenebrionid. an E. v. Oertzen. — Lucanid. via E. v. König, via eines gewissen Bordellwirtes in Leningrad (namens Jacowlew!), via A. Glama an B. Jakovlev u. E. F. Biddert.
- Rickmann, Friedrich (1809—1897), Coleopt. an Mus. Maltzaneum, Waren i. M.
- Rickmann, Wm ( — ), Brit. Lepidopt. via J. C. Stevens (London) verauktioniert.
- Ricksecker, Lucius Edgar (1841—1913), Verkaufte nebenbei in Santa Rosa u. San Diego seine Ausbeuten aus Californien (1892/02!). — Privat-Sammlg. californ. Coleopt. 1881 (via einiger Donatoren) an Univ. of Calif., San Francisco (fast restlos vernichtet!). — II. Sammlg. sowie Vorräte von Ins. 1906 durch Erdbeben u. Feuer vernichtet. — III. (hinterlassene) Coleopt.-Sammlg.: I. Auswahl an Soc. Nat. Hist., San Diego. — Rest via E. van Dyke vereinzelt.
- Riding, Willam S ( — ), Brit. Lepidopt. 1912 via J. C. Stevens (London) verauktioniert.
- Ridings, James (1803—1880), Nordamerikan. Coleopt. vereinzelt.
- Riedel, Karl Friedrich Eduard (1866—1921), Microlepidopt. (spec. von Europa) 1921 an Mus. Dresden.
- Riedel, Karl Julius Max (1862—...), Eine Gallen- u. Gallwespen-Sammlg. 1930 an Mus. Dresden. — Haupt-Sammlg. noch im Besitz von Riedel.
- Riehl, Friedrich (1795—1876), Coleopt. 1873 an Zool. Univ. Mus., Marburg.
- Riehn, Bernhard Ferdinand Wilhelm Helmuth (1882—1915), Coleopt. 1920 an K. Dorn (Leipzig).
- Riemel, Emil ( — ), Parnassier (spec. Hybrid. u. Rassenkreuzungen) 1935 via H. Kotsch (Dresden-Blasewitz) vereinzelt.

- Riese, J M ( — ), Verkaufte nebenbei Lepidopt. in Frankfurt a. M. (1834! u. 1845!).
- Riesen, August (1840—1910), Ins. (spec. Lepidopt.) 1915 an Zool. Mus. Berlin.
- Riess, (Wölfnitz, — ), Deutsche Ins. 1920 via Staudinger & Bang-Haas (Dresden-Blasewitz) vereinzelt.
- Riess, Carl (1813—1883), Europ. Coleopt. 1882 an Mauritiz von Krimakovicz (Hermannstadt).
- Riffarth, Heinrich H (1860—1908), Heliconiid. 1919 via J. J. Joicey an Hill Mus., Witley (siehe dieses). — Agrias an Zool. Mus. Tring. — Restl. exot. Rhopaloc. via H. Rolle (Berlin) vereinzelt.
- Riggenbach-Stehlin, Fr (1821—1914), Pal. u. exot. Rhopaloc. an Naturhist. Mus., Basel.
- Riis, ( — ), Sammelte als Missionar um 1850 an der Goldküste. Ausbeuten z. B. an Zool. Mus. Berlin.
- Riise, Albert Heinrich (1810—1882), Sammelte 1838/71 in Westindien (spec. St. Thomas) u. 1874 in Caracas. Ausbeuten vereinzelt, ex parte an Zool. Mus., Kopenhagen.
- Rijaucourt, ( — ), Ins. der Provence via E. Abeille de Perrin an H. Caillol (Marseille).
- Riley, Charles Valentine (1843—1895), Sammlg. 1886 an Nation. Mus., Washington.
- Ringdahl, O (1885—...), Schwedische (spec. Lappland) Dipt. u. Trichopt. 1914 bis 1931 an Naturhist. Riksmus, Stockholm.
- Ringler, Paul ( —1916), Ins.-Händler in Halle a. S., Blankenburg und Thale. Vereinzelt alles. — Restbestände an Lepidopt. u. Coleopt. 1916 via Staudinger & Bang-Haas (Dresden-Blasewitz) vereinzelt.
- Rippon, Robert Henry Fernando (1836—1917), Sammlg. 1918 via Lord Rhondda an Nat. Mus. of Wales, Cardiff.
- Ris, Friedrich (1867—1931), Odonat. 1931 an Senckenberg. Mus., Frankfurt a. M. — Rhopaloc. der Schweiz 1931 an Naturforsch. Ges., Schaffhausen. — Neuropt., Trichopt. u. Perlid. der Schweiz 1931 an Entom. Institut d. Eidgen. Techn. Hochschule, Zürich
- Ritsema, Conrad Czn. (1846—1929), Coleopt. u. Hymenopt. an Rijksmus. Nat. Hist., Leiden. — Special-Sammlg. niederländ. Apid. ex parte im Rijksmus. Nat. Hist., Leiden; ex parte im Entom. Laborat., Wageningen.
- Ritter, Carl ( —1911), Pal. Lepidopt. 1912 an Naturhist. Mus., Wiesbaden.
- Rivaz, V C de ( — ), Coleopt. der Welt 1873 via J. C. Stevens (London) veranktioniert.
- Rivera, Manuel J ( — ), Sammlg. chilen. Ins. vernichtet.

- Rivers, James John (1824—1913), Coleopt. von USA (spec. pazifische Küste): I. Sammlg. via Univ. of Calif., San Francisco, verloren gegangen. — II. Sammlg.: Cicindelid. 1902 an W. Horn (Berlin-Dahlem). — Carabid. 1902 an H. Roeschke. — Rest 1902 via G. Kraatz an Deutsch. Ent. Institut, Berlin-Dahlem.
- Rivet, Paul (1876— ), Ausbeuten aus Ecuador 1901 u. 1905 an Mus. Nation. Hist. Nat., Paris.
- Rjabushinskij, Fedor Pavlovitsh ( —1909), Ausbeuten aus Kamtschatka (1908/09) an Zool. Mus. Leningrad.
- Roach, ( — ), Sammlg. austral. Ins. ca. 1835 an Austral. Mus., Sydney.
- Robert, Jules (1845—1923), Hinterlassene Coleopt.-Sammlg. via Schwiegersohn Dr. Commandeur 1926 an Soc. Linn., Lyon.
- Roberts, Christopher H ( —1916), Gyrinid., Haliplid. u. Dytiscid. 1916 an Amer. Mus. Nat. Hist., New York. — Cicindelid. ex parte an E. D. Harris. — Rest via John D. Sherman Jr. (Mount Vernon) vereinzelt.
- Roberts, Howland (1844—1919), Lepidopt. u. Coleopt. von Indien 1926 an Brit. Mus. N. H., London.
- Robertson, R B (1860—1919), Brit. Ins. 1920 via J. C. Stevens (London) verauktioniert.
- Robič, Simon (1824—1897), Coleopt. aus Jugoslavien (spec. Krain) 1893 an Nation. Mus., Laibach (früheres Krainisches Landesmus. „Rudolfinum“).
- Robin, August ( — ), Elsäss. Coleopt. im Mus. Colmar fast alle zerstört.
- Robineau-Desvoidy, André Jean Baptiste (1799—1857), Sammlg. (auch Coleopt.) via Soc. Scienc. Nat. de l'Yonne (Troyes), via Mus. Auxerre 1931 an Mus. Nation. Hist. Nat., Paris (Sammlg. hat sehr gelitten!). — Asilid. u. Muscid. ex parte (teilweise via F. E. Guérin-Méneville) an Mus. Nation. Hist. Nat., Paris.
- Robinson, Coleman Townsend (1838—1872), Gemeinschaftl. Lepidopt.-Sammlg. mit Aug. R. Grote nach Robinson's Tode an Amer. Mus. Nat. Hist., New York.
- Robinson, Wirt (1864—1929), Ins. der Welt (spec. Coleopt. u. Lepidopt. von Nord-Amerika) an Nation. Mus., Washington.
- Roborovsky, Vsevolod Ivanovitsh (1856—1910) u. Kozlov, Peter Kusmitsh (1863—1935), Coleopt.-Ausbeuten d. Exped. nach d. Mongolei, China u. Turkestan (1895) via P. u. A. Semenov-Tian-Shansky an Zool. Mus. Leningrad. — Restl. Ins.-Ausbeuten dito direkt an Zool. Mus. Leningrad.
- Robson, John Emerson (1833—1907), Brit. Lepidopt. 1895 u. 1907 via J. C. Stevens (London) verauktioniert.

- Robyns, Martin Jean Ghislain Dominique (1777—1852), Sammlg. 1856 an Mus. Roy. Hist. Nat. Belg., Brüssel.
- Rochard, (Abbé, — ), Ins. von Anjou an F. de Romans.
- Rodionov, S N ( — ), Coleopt. u. Lepidopt. 1927 an Zool. Mus. Leningrad.
- Rodt, Cl ( — ), Pal. Coleopt. (spec. Staphylinid. vom Riesengebirge) an Fr. Sterba (Böhm. Brod).
- Rodzjanko, Wladimir Nikolaewitsch (1868—1919), Dermapt. an P. u. A. Semenov-Tian-Shansky (Leningrad). — Orthopt. u. Odonat. ex parte an Zool. Kabinett, Univ. Charkov. — Lepidopt. 1919 vernichtet.
- Röben, Ernst Friedrich August (1843—1912), Mitteleurop. Ins. (spec. Oldenburg) an Naturhist. Mus., Oldenburg.
- Röder, Adolph (1839—1901), Pal. Macrolepidopt. (excl. 1 Ex. schwarz. *Arctia villica* an H. Jakobs, Wiesbaden), via W. Maus bzw. via Kappes, 1903 via E. A. Böttcher (Berlin) vereinzelt: I. Auswahl an R. Püngeler. — Exot. Lepidopt. 1906 an Naturhist. Mus., Wiesbaden.
- Röder, Victor von (1841—1910), Hinterlassene Dipt.-Sammlg. an Zool. Univ. Mus., Halle a. S.
- Röding, P F ( — ), Ins. der Welt 1847 an Zool. Mus. Hamburg.
- Roelofs, Willem ( — 1897), Curculionid. 1881 an Mus. Roy. Hist. Nat. Belg., Brüssel.
- Römer, (Speyer a. Rh., — ), Lepidopt. 1921 an H. von Ihering (Büdingen).
- Roepstorff, Frederik Adolph de (1842—1883), Vereinzelte seine Ausbeuten (spec. Coleopt. u. Lepidopt.) von d. Andamanen (1868/77) u. Nicobaren (1877/83). — Eine größere Ausbeute 1882 an Zool. Mus. Kopenhagen.
- Roeschke, Hans (1867—1934), *Cychrus*, *Calosoma*, *Carabus* (im weitesten Sinne) u. *Ceroglossus* 1934 an O. Vogt (Berlin-Buch). — *Carabus-Hybriden* 1933 an Deutsch. Entom. Institut, Berlin-Dahlem. — *Cicindclid.* u. restl. *Carabid.* 1932 via Staudinger & Bang-Haas (Dresden-Blasewitz) vereinzelt.
- Rüsel von Rosenhof, August Johann (1705—1759), Sammlg. via T. G. F. von Hagen (Nürnberg) verschollen.
- Roessel, ( — ), Sammelte für Staudinger & Bang-Haas (Dresden-Blasewitz) 1915/16 auf den Key-Inseln.
- Rössler, Adolph (1814—1885), Pal. Microlepidopt. 1885 an Naturhist. Mus., Wiesbaden. — Rest ex parte via G. Semper, ex parte via Arthur Speyer (Altona) vereinzelt.
- Roettgen, C F (1859—1925), Coleopt. u. Dipt. an Städt. Mus., Krefeld. — Coleopt. der Sammlg. H. Fuß (excl. Dynastid.) 1925

- an den Orden der Redemptoristen, Bonn a. Rh. — Dynastid. vorher ex parte an C. Frings, Bonn a. Rh.
- Roewer, Carl Friedrich (1881—...), Opilionid. an Senckenberg. Mus., Frankfurt a. M.
- Rogenhofer, Alois Friedrich (1831—1897), Hymenopt. u. Lepidopt. an Naturhist. Mus., Wien.
- Roger, Julius (1819—1865), I. Auswahl Formicid. an Zool. Mus. Berlin. — Coleopt. via K. Letzner 1889 an Deutsch. Entom. Institut, Berlin-Dahlem. X
- Rogers, E A ( — ), Brit. Lepidopt. 1912 via J. C. Stevens (London) verauktioniert.
- Rogers, James Speed (1892— ), Tipulid. an Zool. Univ. Mus., Ann Arbor (Mich.).
- Rohde, Emil (1858—1934), Pal. Coleopt. an Zool. Univ. Mus., Breslau.
- Rohde, Richard ( — ), Ausbeuten aus Paraguay u. Mattogrosso (vor 1890!), Neu Guinea (1887/88) u. Kamerun (1904/06) vereinzelt: ex parte direkt, z. B. (1906) an Naturhist. Riksmus., Stockholm; ex parte via H. Rolle. — Ein Teil der Kamerun-Ausbeute 1906 via G. Kraatz 1909 an Deutsch. Entom. Institut, Berlin-Dahlem. X
- Rohdendorf, Boris Borisovitsh (1904—...), Ausbeuten (spec. Tachinid.) aus Russ. Turkestan u. Transkaspien an Zool. Univ. Mus., Moskau.
- Rohlf's, Gerhard (1831—1896), Ausbeute (spec. Coleopt. von den Kufra-Oasen (1871) u. Abessinien (1868, zusammen mit A. Stecker) an Zool. Mus. Berlin. — Ausbeuten der II. Reise nach Abessinien (1880, zusammen mit A. Stecker) vereinzelt. — Tripolis-Ausbeuten an Zool. Mus. Berlin.
- Rohr, Julius Philip Benjamin von (ca. 1735— ), Ausbeuten aus dem dänischen Westindien an J. Chr. Fabricius.
- Roi: siehe Le Roi.
- Rojas, Marco Aurélio de (1831—1866), Ausbeute aus Venezuela ex parte an A. Sallé.
- Rolett, Lorenz ( — ), Verkaufte nebenbei in Triest Insekten (1845!).
- Rolle, Hermann (1864—1929), Ins.-Händler in Berlin seit 1889, später unter dem Namen Naturhist. Institut „Kosmos“. — Restbestände an Ins. 1921/22 an E. Le Moul't (Paris).
- Rolph, William Henry (1847—1883), Coleopt. von Marokko 1883 an Deutsch. Entom. Institut, Berlin-Dahlem.
- Roman, Per Abraham (1872—...), Ausbeuten der Amazonas-Reisen (1914/15 u. 1923/24) an Naturhist. Riksmus., Stockholm.
- Romand, Balthasar E de ( — ?1860), Hymenopt. via H. de Saussure an Naturhist. Mus., Genf.

- Romanoff: siehe Nicolai Michailowitsh Romanoff.
- Romei, E.: siehe Querci.
- Ronalds, Alfred ( — ), Modelle zur „Fly-Fisher's Entomology“ (soweit noch vorhanden) im Hope Mus., Oxford.
- Rondani, Camillo (1808—1879), Amtliche Dipt.-Sammlg. im Zool. Univ. Mus., Bologna. — Hinterlassene Privat-Dipt.-Sammlg. (fast nur italien. Arten) an Zool. Univ. Mus., Parma. — Sonstige Typen in den Museen von Turin, Mailand, Pavia, Neapel u. Genua.
- Rondou, P (ca. 1854—1935), Hinterlassene Lepidopt.-Sammlg. an Mus. Pyrénéen, Lourdes.
- Ronnicke, Paul (1867—1933), Lepidopt. aus dem Westen des pal. Gebietes größtenteils noch bei der Witwe. — Rest vereinzelt, z. B. Zygaenid. an A. Hoffmann (Wien).
- Roon, Gerrit van (1870—1928), Coleopt. der Welt 1928 an Rijksmus. Nat. Hist., Leiden.
- Roose, Wilhelm ( — ), Coleopt. u. europ. Lepidopt. ca. 1870 an Senckenberg. Mus., Frankfurt a. M.
- Root, Francis Metcalf (1889—1934), Historisches Dipt.-Material ex parte in John Hopkins Univ., Baltimore; ex parte im Nation. Mus., Washington.
- Roper-Curzon, Edwin ( — ), Brit. Lepidopt. via E. G. Meek vereinzelt.
- Rordorf, Rudolph ( — ), Verkaufte nebenbei Lepidopt. in Seen b. Winterthur (1835! 1845!) — Lepidopt.-Sammlg. der Schweiz (spec. Noctuid.) via Hess (Zürich) an „Zool. Kabinett“, Zürich (jetziges Entom. Institut d. Eidgen. Techn. Hochschule, Zürich).
- Rosen, Kurt Freiherr von (1889—...), Sammlg. (spec. Lepidopt. u. Ausbeuten von Estland) an Zool. Mus. München.
- Rosenberg, von ( — ), Ausbeuten von Amboina ex parte an Zool. Mus. Berlin.
- Rosenberg, C B H ( — ), Ausbeute von den Molukken an Rijksmus. Nat. Hist., Leiden.
- Rosenberg, William Frederick Henry ( — ), Ins.-Händler, zuerst in Tring (ab 1897), dann in London (ab 1898). Vereinzelte alles. — I. Auswahl seiner eigenen Ausbeuten aus West-Columbien (1895) u. Ecuador (1896/97) an Zool. Mus. Tring; Rest vereinzelt.
- Rosenberger, Otto ( — ), Lepidopt. via G. Rosenberger 1890 an Gebrüder Kälpe.
- Rosenhauer, Wilhelm Gottlob (1813—1881), Verkaufte nebenbei biologische Sammlungen, z. B. vor 1877 an Zool. Mus. München u. Zool. Mus. Berlin. — Coleopt. von Andalusien an R. Oberthür (Rennes). — Dipt. von Andalusien via R. Oberthür an Mus. Nation. Hist. Nat., Paris.

- Rosenkrantz, H F Baron ( — ), Coleopt. via G. B. Rye, via H. Weis an Naturhist. Mus., Aarhus.
- Rosenthal, ( — ), Lepidopt. an Naturkundl. Heimatmus., Gotha (zur Zeit im Schloß Friedensstein b. Gotha).
- Roser, C L F von ( —1861), Ins. der Welt (spec. Dipt. von Württemberg) via Verein Württemberg. Naturkunde 1872 an Württ. Naturaliensammlg., Stuttgart.
- Roshevitz, Roman Julievitsh (1882—...), Ausbeute aus Przewalsk (1908) an Zool. Mus. Leningrad.
- Roß, Emil Friedrich Karl (1870...), Coleopt. der Welt noch im Besitz von Roß. — Dupla exot. Coleopt. 1921 via Staudinger & Bang-Haas (Dresden-Blasewitz) vereinzelt. — Viele Dupla auch an die von ihm am 1. X. 1924 gegründete „Rektor Roß-Stiftung“, Berlin (Städt. Schulmus.).
- Roß, Sir John W (1777—1856), Lepidopt. der I. Arkt. Exped. der „Nord-West-Passage“ 1818 ex parte via J. C. Dale an Hope Mus., Oxford. — Lepidopt. der II. Arkt. Exped. (1829/33) via A. Guenée an Ch. Oberthür.
- Rossi, Friedrich W (1817—1848), Sammlg. (spec. Dipt. u. Lepidopt.) in die Hände eines Nicht-Entomologen gekommen u. verschollen.
- Rossi, Gustav (1841—1899), Coleopt.-Sammlg. (spec. Rheinländer) vereinzelt.
- Rossi, Peter (Pisa, — ), Sammlg. an Frédéric de Sanvitale (Parma). — Teile davon (ob alles?) später via J. Hellwig an Zool. Mus. Berlin.
- Rost, Carl (ca. 1859—1918), Ins.-Händler in Berlin (ab ca. 1886). Sammelte je 1 mal in Spanien u. Griechenland (ca. 1887/1888), 1889/98 alljährlich u. 1900 sowie 1901 im Kaukasus; 1 mal in West-Sibirien (1899), 2 mal in Japan (1903: für G. Meyer-Darcis u. 1911) u. 2 mal in Nordwest-Indien (1906: für G. Meyer-Darcis u. 1907). Ausbeuten vereinzelt. — Hinterlassene Sammlung und Restbestände an H. Roeschke u. Hermann Müller (Berlin-Pankow): I. Auswahl Carabid. an Privat-Sammlg. H. Roeschke u. H. Müller; Rest ca. 1918/19 via Staudinger & Bang-Haas (Dresden-Blasewitz) vereinzelt.
- Rostagno, Fortunato (1853—1934), Lepidopt. von Italien (spec. römische Campagna) 1935 an Mus. Civ. Zool., Rom.
- Rostrup, Sofie (1857—...), Zoocecid. im Zool. Mus. Kopenhagen.
- Roth, Carl David Emanuel (1831—1898), Sammlg. ex parte direkt (Coleopt.), ex parte via C. G. Thomson (Dipt.) an Zool. Univ. Mus., Lund.
- Roth, Johann Joseph (1786—1866), Coleopt. von Siebenbürgen via St. A. Bergleiter 1852 an Siebenbürg. Verein f. Naturwiss., Hermannstadt.

- Roth, Johannes Rudolph (1815—ca. 1857), Coleopt.-Typen von Abessinien u. Ins.-Ausbeute seiner 3 Reisen nach Palästina (bis 1857) an Zool. Mus. München.
- Roth, Wilhelm (1864— ), Pal. Lepidopt. (incl. Raupen) u. Coleopt. 1912 an Naturhist. Mus., Wiesbaden.
- Rothe, (Breslau, — ), Lepidopt. ca. 1895 via W. Watkins (Eastbourne) vereinzelt.
- Rothenbach, Johann Christian (1796—1881), Macro- u. Microlepidopt. der Schweiz an Naturhist. Mus., Bern.
- Rothenburg, R von ( — ), Buprestid. via E. A. Böttcher (Berlin) vereinzelt.
- Rothkirch und Panthen, Herbert Oskar Hermann Kurt von (1884—ca. 1916), Ausbeuten aus Westafrika vereinzelt, ex parte 1913 via Staudinger & Bang-Haas (Dresden-Blasewitz). — Spezial-Sammlg. Buprestid. 1921 via Staudinger & Bang-Haas vereinzelt: I. Auswahl der Typen an R. Oberthür (Rennes); Rest ex parte an G. Beyer.
- Rothney, George Alexander James (1849—1922), Oriental. Hymenopt. (spec. Aculeata) u. brit. Aculeata an Hope Mus., Oxford.
- Rothschild, Lord Lionel Walter (1868—...): siehe Tring Mus.
- Rothschild, Maurice de ( — ...), Ins. von Ost-Afrika 1904/06 an Mus. Nation. Hist. Nat., Paris.
- Rothschild, Nathaniel Charles (1877—1923), Ectoparasit. ca. 1920 an Brit. Mus. N. H., London. — Brit. Lepidopt. 1898 an Science Schools, Harrow School, Harrow (England).
- Rottenberg, Arthur Leopold Albert Maria, Freiherr (1843—1875), Europ. Coleopt. (spec. Schlesien u. Sizilien) via K. Letzner 1889 an Deutsch. Entom. Institut, Berlin-Dahlem.
- Rougemont, Frédéric de (1838—1917), Sammlg. an Institut de Zool., Univ. Neuchâtel.
- Rousseau, Ernest (1872—1920), I. Sammlg. Carabid. 1902 an Mus. Roy. Hist. Nat. Belg., Brüssel.
- Routledge, George Bell (1864—1934), Brit. Ins. (spec. Lepidopt.) 1935 an Mus. Carlisle (Engl.).
- Roux, ( — ), Pal. Ins. 1836 verauktioniert, ex parte (1836) an Mus. Nation. Hist. Nat., Paris.
- Roux, Jean (1876—...), Ausbeute aus Neu-Caledonien siehe P. u. F. Sarasin.
- Rouyer, Henri ( — ) Ins.-Händler in Malang (Java 1900/1906!). 1901 hatte er auf Neuguinea gesammelt.
- Rowland-Brown, Henry (1865—1922), Lamellicorn. an G. Metzler (Frankfurt a. M.). — Europ. Lepidopt. 1922 ex parte an Ent. Soc. London, ex parte an Hope Mus., Oxford.



- Royal Naval Hospital, Haslar: Sammlungen des Museums 1855 an Brit. Mus. N. H., London.
- Rudatis, (Berlin, — ), Coleopt. (spec. Kamerun) ca. 1904 via H. Rolle (Berlin) vereinzelt.
- Rudolph, (Erlangen, —ca. 1880), Sammlg. an J. Ch. D. von Schreber (Erlangen).
- Rudow, Ferdinand (1840—1920), Ins. der Welt (mit Biologica) 1919 an Phylet. Mus., Jena (Sammlung hatte stark gelitten und war vielfach falsch bestimmt).
- Rübesaamen, (Oberst, Halle a. S., — ), Lepidopt. der Welt 1912 vereinzelt: ex parte an E. Bauer (Goslar).
- Rübsaamen, Ewald Heinrich (1857—1919), Cecidomyid. u. Gallen-Sammlg. (Herbarium) an Zool. Mus. Berlin.
- Rückbeil, Eugen (sen., — ), Georg (jr., — ) u. W (jr., — ), Vater u. 2 Söhne in Sarepta, Prshevsk u. Dzharkent. Verkauften zwischen ca. 1892 und 1914 ihre Ausbeuten (spec. Coleopt. u. Lepidopt.) aus Turkestan, Semirjetschensk, Chinesisch-Turkestan (Tian-Shan, Juldus, Aksu-Musart), Mongolei, d. Kukunor-Gebiet (1898) u. Transbaikalien (Selenga 1908): ex parte an R. Tancre, ex parte (Coleopt.) via R. Tancre an Fr. Hauser, ex parte via G. L. Suvorov an Zool. Mus. Leningrad, ex parte (Coleopt. 1911) an Alb. Winkler, ex parte (Lepidopt. 1911) an F. Wagner.
- Rückert, Johannes (1854—1923), Pal. Lepidopt. 1925 an C. Bosch (Heidelberg).
- Ruediger, Edgar ( — ), Deutsche Lepidopt. 1920 via Staudinger & Bang-Haas (Dresden-Blasewitz) vereinzelt.
- Rüger (Rueger), Karl (? 1875— ), Mitinhaber der Insekten-Handlung „Dr. Poetsch & Rüger“ 1922/24 und später „Rüger & Kliemann“. — Pal. Lepitoptera (spec. von Kissingen) 1916 an Zool. Mus., München.
- Rüger (Rueger) & Kliemann: Ins.-Handlung in Dresden ab 1924 (früher Dr. Poetsch & Rüger).
- Rühe, ( — ), Lepidopt. ca. 1882 an Zool. Univ. Mus., Marburg a. L.
- Rühe, Johannes (1858—1927), Pal. Macrolepidopt. an Heimat-Mus., St. Gallen.
- Rühl, Fritz (1836—1893), Sammlg. an Staz. Ent. Agraria, Florenz. — Exot. Lepidopt. an P. Magretti.
- Rühlmann, (Wien, — ), Lepidopt. an R. Oberthür (Rennes).
- Rüppell, Eduard (1794—1884), Ins. von Aegypten, Arabien, Nubien u. Kordofan (1822/27), sowie Abessinien (1830/34) maxima ex parte an Senckenberg. Mus., Frankfurt a. M.

- Rüschkamp, Felix (1885—...), Rhein. Coleopt. 1932 an Zool. Forschungsinstitut d. Reichs u. Mus. Alexander König, Bonn a. Rh.
- Ruge, Reinh (ca. 1829—1913), Cicindelid. 1904 an W. Horn (Berlin-Dahlem). — Dupla via H. Rolle (Berlin) u. A. Heyne (Berlin) vereinzelt.
- Ruhmann, (Wien, — ), Sammlg. an K. Höfer.
- Ruhmer, S W ( — ), Lepidopt. an H. Pesarra.
- Rumpf, Georg Eberhard ( —1893), Sammlg. befindet sich weder im Mus. Stor. Nat. Florenz (!), noch im Mus. Cic. Stor. Nat. Genua!
- Rupertsberger, Matthias (1843—1931), Coleopt. u. Larven-Sammlg. an Stift St. Florian (Ober-Oesterreich). — Dupla 1897 u. 1908 an Oberösterr. Landesmus., Linz a. D.
- Ruppert, Friedrich (1855—1934), Coleopt. an seinen Sohn O. Ruppert (Neustadt b. Coburg).
- Ruscheweyh, Georg (1826—1899), Hinterlassene Sammlg. exot. Lepidopt. via A. Höselbart, via R. Essiger, 1935 via A. Kricheldorf (Berlin) vereinzelt.
- Ruschka, Franz ( — ), Hymenopt. (spec. Chalcidid.) u. sonstige parasit. Hymenopt. 1926 an Naturhist. Mus., Wien.
- Ruspoli, Prinz Eugenio (1866—1893), Ins. von Somali (Ogaden: 1891 u. Omo 1892/93) an Mus. Civ. Stor. Nat., Genua.
- Russ, P ( — ), Brit. Lepidopt. (excl. Irland) 1896 via J. C. Stevens (London) verauktioniert.
- Russegger, Joseph von (1802—1863): siehe Th. Kotschy.
- Russell, A E (sen., — ), Lepidopt. an H. L. Russell jr.
- Russell, Charles (1868—1901), Brit. Coleopt. u. Lepidopt. 1901 an Municipal Mus., Hull.
- Russell, W T ( — ), Brit. Lepidopt. 1864 via J. C. Stevens (London) verauktioniert.
- Russische Entomologische Gesellschaft, Leningrad: Sammlungen ex parte durch Nawa-Überschwemmung 1924 vernichtet; Rest an Zool. Mus. Leningrad.
- Russische Hydrofaunistische Expedition nach Ost-Sibirien 1927 (Entomologen: A. Martynov, P. Rezvoj, J. Sokolov u. A. Stackelberg): Ausbeute an Zool. Mus. Leningrad.
- Russische Polar-Expedition (Neu-Sibirische Inseln): Ausbeute an Zool. Mus. Leningrad.
- Ruthe, Johann Friedrich (1788—1859), Dipt., Apid., Vespid. u. Chrysid. via J. Ch. Puls an Sammlg. d. Staats-Univ., Gent. — Tenthredinid., Ichneumonid. u. Braconid. an Brit. Mus. N. H., London.
- Ruysh, Friedrich (1638—1731), Sammlg. an Zool. Mus. Leningrad.
- Ruzskij, Michail Dimitrievitsh (1864— ), Formicid. an Zool. Kabinett, Univ. Tomsk.

- Rybakov, Grigorij Grigorievitsh ( — ), Coleopt. 1897 an Zool. Mus. Leningrad.
- Rybinski, Michael (ca. 1846—1904), Süd-polnische Coleopt. (Galizien) an Physiogr. Mus. Poln. Akad. Wiss., Krakau.
- Rye, Edward Caldwell (1832—1885), Brit. Coleopt. (ex parte Material von A. H. Haliday) via Ph. B. Mason, via Mrs. J. P. Thomasson 1911 an Chadwick Mus., Bolton.
- Rye, G B ( — ), Coleopt. an Naturhist. Mus., Aarhus.
- Rygge, Johan (1868—...), Pal. Lepidopt. (spec. Norwegen) 1929 an Zool. Mus. Oslo.
- Rylands, Peter H ( — ), Lepidopt. 1889 via J. C. Stevens (London) verauktioniert.
- Ryles, W E ( — ), Brit. Coleopt. an Public Nat. Hist. Mus., Nottingham.
- Saage, E (Culm, — ), Pal. Coleopt. (spec. Westpreußen) an Staatl. Mus. f. Naturkunde, Danzig.
- Saalas, Uuno (1882—...), Sammlg. der Biologica von Coleopt. Finnlands an Entom. Univ. Mus., Helsinki (Helsingfors). — Coleopt. der Welt (spec. Nord-Europa) ex parte an Entom. Mus. u. Landwirtschaftl.-Forstzoolog. Inst., Helsinki; ex parte an Univers. Mus. Turku (Åbo); ex parte noch im Besitz von U. Saalas.
- Saalmüller, Max (1832—1890), Pal. Macrolepidopt. an Senckenberg. Mus., Frankfurt a. M. — Pal. Microlepidopt. 1890 via L. v. Heyden an Deutsch. Entom. Institut, Berlin-Dahlem.
- Saar, ( — ), Lepidopt. u. Coleopt. an Liebhaber- u. Schul-Mus., Riga.
- Saaro, C ( — ), Coleopt.-Ausbeuten aus Transcaspien ex parte via A. Jakovlev 1916 an Zool. Mus. Leningrad, ex parte an F. Hauser, ex parte an Edm. Reitter (irrtümlich mit der falschen Fundortsangabe „Nordafghanistan: Sefir-kuh“).
- Sabel, ( — ), Lepidopt. von England ca. 1900 an Senckenberg. Mus., Frankfurt a. M.
- Sabine, Ebenezer (ca. 1834—1906), Lepidopt. via A. B. Farn, 1922 via J. C. Stevens (London) verauktioniert.
- Sabrosky, C W ( — ), Sammlg. deponiert im Kansas State Coll., Manhattan (Kans.).
- Sachse, (Hamburg, — ), Lepidopt. 1928 via Emm. Reitter (Troppau) vereinzelt.
- Sack, Pius (1865—...), Dipt. der Welt (spec. Syrphid.) für Senckenberg. Mus., Frankfurt a. M., testiert.
- Sadler, Karl ( — ), Coleopt. von Oesterreich 1909 an Oberösterr. Landesmus., Linz a. D.

- Safferling, J M ( —ca. 1856), Sammlg. via G. V. Mniszech an R. Oberthür (Rennes).
- Sagra, Ramon de la (1798 [?1801]—1871), Ausbeuten von Cuba ex parte an Zool. Mus. Berlin. — Orthopt. von Cuba ex parte an Mus. Comparat. Zool., Cambridge (Mass.).
- Sahlberg, Carl Reinhold (Großvater, 1779—1860), Sammlg. an Zool. Univ. Mus., Helsingfors.
- Sahlberg, Johan Reinhold (Sohn<sup>1)</sup>, 1845—1920), Typen u. I. Exemplar aller Arten an Zool. Univ. Mus., Helsingfors; Rest an Zool. Univ. Mus., Åbo. — Jenissei-Ausbeute (Nordenskiöld-Exped.) an Naturhist. Riksmus., Stockholm.
- Sahlberg, Reinhold Ferdinand (Vater, 1811—1874), Ins. (excl. Coleopt.) an Zool. Univ. Mus., Helsingfors. — Coleopt. ex parte an Zool. Univ. Mus., Åbo; ex parte (spec. Südamerika, Sitka u. Daurien) an Zool. Univ. Mus., Helsingfors.
- Sahlke, Leo (1851—1886), Lepidopt. von Cayenne: I. Auswahl 1888 an Ed G. Honrath. — Rest via H. Thiele (Berlin) vereinzelt.
- Saint-Foix, (Besançon, — ), Coleopt.-Ausbeute aus Algier ex parte (1835) an G. H. R. Silbermann (Strassburg).
- Saint-Hilaire, Augustin François César Prouvençal, genannt Auguste (1779—1853), Ins. von Minas Geraes u. Montevideo vor 1826 an Mus. Nation. Hist. Nat., Paris.
- Saint Paul-Illaire, Walter von (1860—...), Coleopt.-Ausbeuten aus Deutsch-Ostafrika an Zool. Mus. Berlin.
- Saintpierre, ( — ), Chrysomelid. an Mus. Roy. Hist. Nat. Belg., Brüssel.
- Saint Quintin, William Herbert (1851—1933), Pal. Lepidopt. 1925 an Yorkshire Mus., York.
- Sainte-Claire Deville, Jean (1870—1932), Coleopt. 1932 an Mus. Nation. Hist. Nat., Paris.
- Sala, August ( —1917), Lepidopt. u. Coleopt. der Welt 1917 an Field Mus., Chicago.
- Sallé, Auguste (1820—1896), Ins.-Händler in Paris. Sammelte im Auftrage eines „Pariser Konzerns“ (offenbar Chevrolat!) zusammen mit seiner Mutter und Vasselet 1831/34 in den Südstaaten von USA, West-Indien, Zentral-Amerika (spec. Mexico) u. Venezuela. — Privat-Sammlg. Coleopt. von Nord- u. Südamerika am 18./20. u. 22./24. II. 1897 via H. Deyrolle (Paris) verauktioniert: Cicindelid., Trixagid., Throscid. u. Elaterid. von Nord-Amerika sowie exot. Melasid. an E. Fleutiaux (Nogent-sur-Marne). — Dicaelus, Lucanid. u. Passalid. an

<sup>1)</sup> Dessen Sohn = U. Saalas, Helsingfors: siehe diesen.

- H. Boileau. — Paussid. via Neervoort van de Poll an R. Oberthür (Rennes). — Staphylinid. an F. de Beauchêne (Vitré). — Dermestid., Byrrhid., Scaphidiid., Nitidulid., Cucujid. u. Colydiid. an A. Grouvelle. — Lycoperda, Languriid., Erotylid. u. Coccinellid. an E. Deyrolle. — Cupesid., Clerid, Malacoderm., Cibrionid., Anthicid., Longicorn. ex parte (Lepturini etc.), Phytophaga, Scarabaeid. ex parte (Megasoma etc.) via Grivard an R. Oberthür (Rennes). — Buprestid. ex parte, Corylophid., Xylophaga, Bruchid., Oedemerid., Vesicantia, Tenebrionid., Chrysomelid. ex parte (Cryptocephalini etc.), Curculionid. u. Coleopt. der Antillen an R. Oberthür (Rennes). — Buprestid. von Mexico an A. Théry (Rabat u. Amiens). — Doryphora an H. Donckier. — Privat-Spezial-Sammlg. Coleopt. von Zentral-Amerika u. Mexico (excl. Buprestid.: an A. Théry) via Godman & Salvin an Brit. Mus. N. H., London.
- Salmin, ( — ), Ins.-Händler in Hamburg. Vereinzelte alles, spec. Assam-Ausbeuten.
- Salvage, Thomas W (1850—1926), Natural.-Händler in Brighton. Vereinzelte spec. brit. Lepidopt. (1832!).
- Salvator, Erzherzog Ludwig (1847—1915), Sammlg. an Nation. Mus., Prag.
- Salvin, Osbert (1835—1898) u. Godman, Frederick du Cane (1834—1919), Sammlg. zur „Biol. Centr.-Amer.“ fast vollständig an Brit. Mus. N. H., London. — II. Auswahl an Hope Mus., Oxford, u. viele andere Museen der Welt.
- Salwey, Reginald E ( — ), Brit. Lepidopt. 1892 via J. C. Stevens (London) veranktioniert.
- Salzmann, Hubert S (1861—1910), Sammlg. vereinzelt.
- Salzmann, Philipp ( — ), Ins.-Händler. Verkaufte spec. Coleopt. von Tanager.
- Samborski, Z ( — ): siehe Sztolcman.
- Samko: siehe Ssamko.
- Samoa: Material zur Bearbeitung des Britischen Museums „Insects of Samoa“ (Sammler: P. A. Buxton, G. H. E. Hopkins, J. S. Armstrong, E. H. Bryan, P. de la Garde, A. F. Judd, H. C. Kellers, J. Lister, G. F. Mathew, F. W. O'Connor, H. Swale, O. Swezey, C. Whitmee, G. F. Wilder) ex parte im Brit. Mus. N. H., London; ex parte im Bernice P. Bishop Mus., Honolulu.
- Sampson, F Winn (1853—1926), Ipid. 1926 an Brit. Mus. N. H., London.
- Sand, ? George ( — ), Lepidopt. via J. H. Leech 1901 an Brit. Mus. N. H., London.

- Sande, A ( — ), Hinterlassene Sammlg. Coleopt. der Welt via B. Schäffer (Berlin-Lichterfelde) verkauft.
- Sanderson, Arthur Rufus (1877—1932), Malayische Ins. (spec. Macrolepidopt.) 1933 an Brit. Mus. N. H., London.
- Sandin, Emil (1852—1923), Coleopt. (spec. von Schweden) an Naturhist. Mus., Göteborg.
- Sanford, Oliver Nason (1847—1928), Sammlg. von West-Nordamerika 1891 vereinzelt: ex parte via F. E. Blaisdell an Calif. Acad. Sc., San Francisco.
- Sang, John (1828—1887), Brit. Lepidopt. 1882 via J. C. Stevens an Ph. B. Mason.
- Sanio, Carl Gustav (1832—1891), Coleopt. u. Dipt. von Preußen 1876 an Zool. Mus., Königsberg i. Pr.
- Santo Thomas: siehe Museum Santo Thomas.
- Sanz, M ( — ), Ins.-Händler in Madrid, der um 1880 Coleopt. aus Spanien vereinzelt.
- Sapozhnikov, Vasilij Vasilievitsh (1861—1924), Coleopt.-Ausbeuten d. Exped. nach Semirjetchje via P. u. A. Semenov-Tian-Shansky 1914 an Zool. Mus. Leningrad.
- Sarasin, Paul Benedikt (1856—1929) u. Fritz (1859—...), Ausbeuten aus Ceylon (1883/86, 1890, 1907 u. 1925) u. Celebes (1893/96 u. 1902/03) ex parte an Mus. Dresden, ex parte an Naturhist. Mus., Basel. — Ausbeuten aus Neu-Caledonien (1911/12, zusammen mit J. Roux): I. Auswahl an Mus. Dresden; Rest an Naturhist. Mus., Basel.
- Sarg, Francis ( — ), Coleopt.- u. Lepidopt.-Ausbeuten von Guatemala 1869/70 via „Großherzogl. Mus.“, Darmstadt, verkauft.
- Sartorius, August ( —1876), Coleopt. ex parte an Naturhist. Mus., Wien; ex parte (spec. von Mexico) vor 1835 an E. G. Ph. Höpfner.
- Sartorius, Eduard ( —1929), Lepidopt. 1930 an Zool. Mus. Hamburg.
- Sattler, Wilhelm (1859—1920), Mitteleurop. Coleopt. 1920 an Senckenberg. Mus., Frankfurt a. M.
- Satunin (Ssatunin), Konstantin Alexeevitsh (1863—1915), Insekt.-Ausbeuten vom Kaukasus u. Transkaukasien ex parte an Mus. Caucas., Tiflis; Coleopt. ex parte via P. u. A. Semenov-Tian-Shansky an Zool. Mus. Leningrad.
- Sauber, Christian Johannes Amandus (1846—1917), Pal. Macro- u. Microlepidopt. (spec. Hamburg. Fauna) 1917 an Zool. Mus. Hamburg.
- Saulcy, Félicien Henry Caignart de (1832—1912), Scydmaenid. via J. Croissandeau an Soc. Ent. France, Paris. — Cavernicole Trechin. u. Bathysciin., ex parte Staphylinid., Pselaphid. u. Catopid. via A. Argod-Vallon 1931 an Mus. Nation. Hist. Nat., Paris. — Orthopt. via J. Azam an Mus. Nation. Hist. Nat., Paris.

- Saunders, Edward (1848—1910), Pal. u. exot. Hymenopt. via F. D. Morice an Brit. Mus. N. H., London. — Pal. Hemipt. an Brit. Mus. N. H., London. — Brit. Hemipt. via G. B. Longstaff u. F. B. Poulton an Hope Mus., Oxford. — Orthopt. via M. Burr an Brit. Mus. N. H., London. — Brit. Coleopt. an T. G. Bishop. — Buprestid. 1874 an Brit. Mus. N. H., London. — Psocid. an Brit. Mus. N. H., London.
- Saunders, Sir Sidney Smith (1809—1884), Feigen-Ins. 1884 an Brit. Mus. N. H., London. — Hymenopt. von Griechenland an Hope Mus., Oxford. — Hymenopt., Coleopt. u. Lepidopt. 1884 via J. C. Stevens (London) verauktioniert.
- Saunders, William Wilson (1809—1879), Sammlg. 1873/79 via E. W. Janson (London) vereinzelt: Cetoniid. via D. Sharp an R. Oberthür (Rennes). — Cicindelid., Carabid., Paussid., Pselaphid., Scydmaenid., Clavicorn., Bostrychid., Cisid. u. Passalid. an Edw. Brown. — Dytiscid., Gyrinid., Hydrophilid. u. Staphylinid. via D. Sharp an Brit. Mus. N. H., London. — Eucnemid. (Melasid.) u. Throscid. via Neervoort van de Poll an E. Fleutiaux (Nogent-sur-Marne). — Clerid. u. Endomychid. via Neervoort van de Poll an R. Oberthür (Rennes). — Elaterid. via Neervoort van de Poll an E. Fleutiaux (Nogent-sur-Marne). — Gebrionid., Rhipiphorid., Dascillid., Lycid., Lampyrid., Telephorid., Drillid. u. Melyrid. via J. Bourgeois an Mus. Nation. Hist. Nat., Paris. — Lucanid. an F. J. S. Parry. — Buprestid. via E. Saunders an Brit. Mus. N. H., London. — Chrysomelid. u. Cassidin. via J. S. Baly an Brit. Mus. N. H., London. — Hispin., Anthribid. u. Brentid. via A. Fry an Brit. Mus. N. H., London. — Scolytid. an Brit. Mus. N. H., London. — Cerambycid. an A. Boucard. — Heterom. an Hope Mus., Oxford. — Erotylid. ex parte via G. R. Crotch an Zool. Mus. Cambridge (Engl.), ex parte an H. S. Gorham. — Coccinellid. ex parte via G. R. Crotch an Zool. Mus. Cambridge (Engl.), ex parte an H. S. Gorham, ex parte via Zool. Mus. Tring an A. Sicard. — Rhopaloc. via H. G. Grose-Smith an Hill Mus., Witley (siehe dieses). — Heteroc. ex parte 1894/95 an Brit. Mus. N. H., London; ex parte an Hope Mus., Oxford. — Orthopt., Hymenopt. u. generelle biolog. Sammlg. via J. O. Westwood an Hope Mus., Oxford. — Microlepidopt. an Brit. Mus. N. H., London. — Hemipt. (1865), Neuropt. (1868) u. Dipt. (1868) an Brit. Mus. N. H., London. — Arachnid. u. Scorpionid. via O. Picard an Hope Mus., Oxford.
- Saussure, Henri Louis Frédéric de (1829—1905), Orthopt. u. Hymenopt. der Welt sowie Myriopod. von Mexico u. Zentral-Amerika sowie Crustac. von Zentral-Amerika an Naturhist. Mus., Genf.
- Sauter, Anton Eleutherius (1800—1881), Sammlg. an Mus. Carolino-Augusteam, Salzburg.

- Sauter, Hans (1871—...), Ins.-Ausbeuten von Formosa ca. 1908/14 ex parte direkt; ex parte via Händler (z. B. H. Rolle) vereinzelt. — Privat-Sammlg. (u. Original-Ausbeuten ex parte) 1910/14 (1919!) an Deutsch. Entom. Institut, Berlin-Dahlem.
- Sauter, Julius Leopold (1808—1886), Lepidopt. von Preußen an Zool. Mus. Königsberg i. Pr.
- Saxesen, Friedrich Wilhelm Reisig (1792—1850), Pal. Hymenopt. an Forstakademie, Hann. Münden. — Restl. Ins. an Zool. Mus. Leningrad.
- Say, Thomas (1787—1834), Hinterlassene Privat-Sammlg. (alle Dipt. u. die meisten Lepidopt. waren bereits durch Fraß vernichtet; über die Hälfte aller Say'schen Arten fehlte, darunter fast sämtliche Typen) 1834 an Acad. Nat. Sc., Philadelphia.
- Schaauff, Gustav (1871—...), Mitteleurop. Coleopt. (spec. Pfalz) 1933 an C. Bosch (Heidelberg).
- Schade, Carl Franz (1870—...), Ausbeuten aus Süd- u. Südwest-Europa (bis 1920) sowie aus Paraguay (ab 1921: von Villarica aus!) ex parte direkt, ex parte via verschiedener Händler vereinzelt (z. B. an Zool. Univ. Mus., Helsingfors).
- Schade, Otto ( — ), Pal. Lepidopt. 1934 via A. Kricheldorf (Berlin) vereinzelt.
- Schadenberg, Alexander V (1851—1896), Ins.-Ausbeuten von den Philippinen (ab 1891) ex parte an Mus. Dresden, ex parte (Lepidopt. 1891) an Naturhist. Mus., Wien.
- Schadow, W ( — ), Wasserwanzen 1922 an Zool. Mus. Hamburg.
- Schäfer, (Apotheker in Eberswalde, — ), Lepidopt. 1913 via Lück & Gehlen (Berlin) vereinzelt.
- Schäffer, Caesar (1867— ), Pal. Collembol. 1897 an Zool. Mus. Hamburg.
- Schaeffer, Charles (ca. 1860—1934), Sein für das Brooklyn Mus. gesammeltes Ins.-Material an Nation. Mus., Washington. — Hinterlassene Privat-Sammlg. Coleopt. via Ch. L. Ragot vereinzelt: Cicindelid. 1934 an J. W. Angell (New York). — Clerid. an S. Nicolay (Montclair, N. J.). — Nordamerikan. Cucujid. via Ch. A. Ballou jr. an F. Nevermann (San José). — Monotomid. via L. Lacey 1935 an F. Nevermann (San José). — Meloid. u. Silphid. noch im Besitz von Ch. L. Ragot (New York).
- Schärrer, ( — ), Lepidopt. der Schweiz via Bonstetten von Valleyres an Naturhist. Mus., Bern.
- Schafhirt, F ( — ), Coleopt. u. Lepidopt. 1858 an Acad. Nat. Sc., Philadelphia.



- Schaller, Johann Gottlob (1734—1813), Ins. im Waisenhaus Halle a. S. verloren gegangen.
- Schapler, (Berlin-Zehlendorf, —1915), Coleopt. 1908 via P. Zobry's (Berlin) vereinzelt.
- Schaposchnikov, Nicolaus Nicolajevitch (1872—1919), Pal. Lepidopt. (spec. von Charkov) an Zool. Univ. Mus., Charkov.
- Schaschl, Johann (ca. 1837—1897), I. Sammlg. Coleopt. der Welt an Naturhist. Landesmus., Klagenfurt. — II. Sammlg. Coleopt. an Kroat. Nationalmus., Zagreb.
- Schatz, Ernst (1844—1887), Exot. Lepidopt. via O. Fritsche, 1903 via E. A. Böttcher (Berlin) vereinzelt.
- Schatzmayr, Arturo (1880...), Vereinzelt früher seine Coleopt.-Ausbeuten aus Südost-Europa. — Privat-Sammlg. pal. Apionin. an G. Messa. — Restl. Coleopt. 1924 an Mus. Ent. „Pietro Rossi“, Duino.
- Schaufuß, Ludwig Wilhelm (Vater, 1833—1890) u. Camillo (Sohn, 1862—...), Naturalien-, spec. Ins.-Händler in Dresden: ab 1857 unter der Firma „L. W. Schaufuß sonst E. Klocke“. L. W. Schaufuß gründete 1878/80 das „Museum Ludwig Salvator“ in Dresden (Ober-Blasewitz), welches 1887 nach Meißen übersiedelte. — Ausbeute aus Nord-Spanien (1860) u. (zusammen mit S. A. L. Brannan) von den Balearen sowie Ost-Spanien (1866) u. Portugal (1867) vereinzelt. — Privat-Sammlung, Museum u. restliche Bestände von L. W. Schaufuß 1890 an C. Schaufuß. Ab 1908 Museum und sonstige Bestände allmählich aufgelöst: generelle Coleopt.-Sammlg. (u. Arachnid. von den Balearen) 1908 ex parte an Zool. Mus. Berlin, ex parte 1909 via H. Rolle (Berlin) vereinzelt. — Spezial-Sammlg. Pristonychus an R. Oberthür (Rennes). — Spezial-Sammlg. Ipid. 1921 via H. Eggers 1929 an Zool. Mus. Hamburg. — Restl. Bestände incl. Schausammlg. u. Biologica 1922 bis 1933 allmählich an Deutsch. Entom. Institut, Berlin-Dahlem: darunter 1930 Spezial-Sammlg. Scydmaenid., Pselaphid. u. Aulocnemis (Coprophag.).
- Schauinsland, Hugo Hermann (1857—...), Ausbeuten v. Neuseeland u. d. Südsee-Inseln an Mus. Bremen.
- Schaum, Hermann Rudolph (1819—1865), Carabid.: I. Auswahl an Zool. Mus. Berlin; Rest via G. Kraatz 1909 an Deutsch. Entom. Institut, Berlin-Dahlem. — Hydroporin. via E. A. H. v. Kiesenwetter, via Cl. Müller an Zool. Mus. München. — Scydmaenid., Pselaphid. u. Cerambycid. via Cl. Müller an Zool. Mus. München. — Elaterid. ex parte via E. W. Janson, via Godman u. Salvin an Brit. Mus. N. H., London. — Chrysomelid. an E. Witte. — Cetoniid. 1843 via A. Melly an Naturhist. Mus., Genf.

- Schaupp, Franz G (ca. 1830—1904), Coleopt. 1884 vereinzelt: Cicindelid. via Ch. Fuchs in San Francisco 1906 durch Erdbeben vernichtet; Carabid. an A. Luetgens; Cerambycid. an Ch. W. Leng etc.
- Schaus, William (1859—...), Lepidopt. der alten Welt an Amer. Mus. Nat. Hist., New York. — Amerikan. Lepidopt. (spec. Heteroc.) zur Zeit im Nation. Mus., Washington.
- Schayer, (Berlin u. Tasmanien, — ), Eigene Ausbeuten von Vandiemensland um 1840 an deutsche Museen, spec. Zool. Mus. Berlin.
- Schedel, (Förster, — ), Sammlg. an Zool. Univ. Mus., Würzburg.
- Schefer, ( — ), Natural-, spec. Ins.-Händler in Bremen. Vereinzelte alles (1854!).
- Scheibel, O (Sarajevo, — ), I. Sammlg. europ. Coleopt. (spec. Dalmatien, Kroatien u. Bosnien) ca. 1926 via A. Winkler an O. Wohlberedt (Triebes u. Jena).
- Scheidemantel, J ( — ), Ausbeuten aus Sta. Catharina ex parte (1888/96!) via Staudinger & Bang-Haas (Dresden-Blasewitz) vereinzelt.
- Scheiffele, Konrad ( — ), Coleopt. ca. 1890 vereinzelt: Carabid. ex parte an H. Roeschke, ex parte an Piesbergen (Stuttgart), ex parte an G. Jaeger (Stuttgart).
- Scheler, Wanda ( — ), Ins.-Händlerin in Berlin. Vereinzelte um 1921/3 alles.
- Schelkovnikov, A. B.: siehe Shelkovnikov.
- Schenck, Freiherr von (1805—...), Lepidopt. an O. Staudinger.
- Schenck, Adolph (1803—1878), Pal. Coleopt. u. Lepidopt. ex parte vernichtet; Reste an Naturhist. Mus., Wiesbaden. — Hymenopt. an Zool. Univ. Mus., Marburg.
- Schenk, von Schweinsberg-Woeldershausen (Darmstadt, — ), Europ. Lepidopt. an seinen Sohn.
- Schenk, Moriz Friedrich ( — ), Höhlen-Coleopt.-Sammlg. verschollen!
- X Schenkling, Carl (Vater, 1835—1911), Europ. Coleopt. 1911 an Deutsch. Entom. Institut, Berlin-Dahlem.
- I Schenkling, Sigmund (Sohn, 1865—...), Clerid., Erotylid., Languriid., Helotid. u. Endomychid. 1905 an Deutsch. Entom. Institut, Berlin-Dahlem.
- Scherdlin, Paul (1872—1935), Sammlg. 1914 an Zool. Univ. Mus., Straßburg.
- Scherfling, Otto ( — 1881), Pal. Dipt. 1882 an Zool. Mus. Hamburg.

- Scheuchzer, M ( — 1864), I. Sammlg. zugrunde gegangen.  
— II. Sammlg. Coleopt. u. Lepidopt. (spec. Unterengadin) an E. Frey-  
Geßner.
- Scheuereck, W ( — ), Ins.-Händler in Leipzig. Ver-  
einzelte alles (1845!).
- Schieferer, Michael (1828—1902), Lepidopt. (spec. Steiermark) an  
Stifts-Sammlg. in Admont (Steiermark).
- Schiefferdecker, Wilhelm Friedrich (1818—1889), Coleopt. der  
Welt 1890 an Zool. Mus. Königsberg i. Pr.
- Schierbrand, Wolf Kurt von (1808—1888), Ausbeuten aus Holländ.-  
Ostindien (1825/65) an Mus. Dresden.
- Schiffer, Vincenz ( — ), Sammlg. vereinzelt.
- Schiffermüller, Ignaz (1727—1809), Lepidopt. von Österreich 1806  
an Naturhist. Mus, Wien (1848 verbrannt).
- Schild, Paul (Pablo) ( — ca. 1928) u. Heinrich ( — ),  
Brüder. Ausbeuten aus Costa Rica, spec. Turrialba (zeitweise zu-  
sammen mit H. K. K. Burgdorf) ab 1902 vereinzelt, ex parte via X  
A. Heyne (Berlin). — Restl. Ins. (spec. Coleopt. von Costa Rica) an  
F. Nevermann. — Restl. Hymenopt. von Costa Rica an Ch. H. Ballou  
(Costa Rica).
- Schill, C H ( — ) u. Bruder ( — ), Lepi-  
dopt. ex parte ca. 1899 an Owen's College Univ. Mus., Manchester.  
— Restl. Lepidopt. ex parte 1909 via J. C. Stevens (London) verauktio-  
niert, ex parte via E. Heyne (Leipzig) vereinzelt. — Cicindelid. 1909  
an M. Bänninger (Gießen). — Cassid. 1909 an F. Spaeth (Wien). —  
Carabid an E. Hartert (Tring). — Lamellicorn., Buprestid., Ceramby-  
cid, u. Erotylid. 1912 via A. Chomiakov an das Darwin'sche Mus. f.  
Deszendenztheorie im I. Pädagog. Inst., Moskau. — Restl. Coleopt.  
1909 via J. C. Stevens (London) u. W. F. H. Rosenberg (London)  
vereinzelt.
- Schille, Friedrich ( — ), Thysanopt. u. ex parte Lepidopt. im  
Weltkrieg vernichtet. — Rest (spec. Microlepidopt. u. Apterygot.) an  
Physiogr. Mus. Poln. Akad. Wiss., Krakau.
- Schiller, Karl G (1840—1910), Deutsche Neuropt., Trichopt.,  
Plecopt. u. Copeognath. 1911 an Mus. Dresden.
- Schilling, ( — ), Ins.-Händler in Breslau. Vereinzelte  
alles (1845!).
- Schilsky, Julius (1848—1912), Coleopt. 1912 an Zool. Mus. Berlin.
- Schimper, Wilhelm (1804—1878), Ausbeuten aus Ägypten u. Arabien  
(1834/36, zusammen mit Wiest) sowie aus Abessinien (1837) verschollen.
- Schindler, (Bezirkshauptmann, — ), Coleopt. 1929 via  
Emm. Reitter (Troppau) an Mus. in Zofingen (Schweiz).

- Schiner, Ignaz Rudolf (1813—1873), Dipt. ca. 1868 an Naturhist. Mus., Wien.
- Schinz, Heinrich Rudolf (1777—1861), Ins. der Schweiz 1824 via „Naturalienkabinett“ der Naturforsch. Ges. (Zürich) 1838 via Univ. Zürich 1855 an Entom. Institut d. Eidgenöss. Techn. Hochschule, Zürich.
- Schiödte, Jörgen Matthias Christian (1815—1884), Ins. u. Larven von Dänemark an Zool. Mus. Kopenhagen.
- Schiotz, Theodor Ludvig (1821—1900), Sammlg. an Stiftsmus. in Odense (Fyn).
- Schirmer, (Polizeihauptmann in Berlin, —1916), Lepidopt. vereinzelt: Exot. Lepidopt. ex parte ca. 1915 an Lück & Gehlen, ex parte 1917 an A. Heyne.
- Schirmer, Carl (1855—ca. 1919), Sammlg. (spec. Mark Brandenburg) 1919 via Staudinger & Bang-Haas (Dresden-Blasewitz) vereinzelt: *Andrena*, *Halictus* etc. via B. Hamfelt (Lund) vereinzelt. — Vespid. an R. Forsius (Helsingfors). — Restl. Hymenopt., Acridid. u. Odonat. an Naturhist. Riksmus., Stockholm. — Europ. Dipt. 1920 an Mus. Bergen. — Coleopt. (excl. Curculionid. u. Chrysomelid.) an B. Hamfelt (Lund), ex parte via B. Hamfelt an Brooklyn Mus. (siehe dieses); Chrysomelid. u. Curculionid. an Noes (Ringköbing).
- Schlaeger, Friedrich ( —1867), Lepidopt. an C. T. Robinson.
- Schlaginhaufen, Otto (1879—...), Coleopt. von Neu-Guinea an Mus. Dresden.
- Schlanbusch (Slangbusch), ( — ), Sammlg. via O. R. Sehested u. N. Tönder Lund an Zool. Mus. Kopenhagen.
- Schlechtendal, Diederich Herrman Reinhard von (1834—1916), Lepidopt., Blattid. u. Hymenopt. (spec. Cynipid.) an Zool. Univ. Mus., Halle a. S. — Gallenbewohner ex parte an Zool. Univ. Mus., Halle a. S.; ex parte an Zool. Mus. Berlin. — Gallen-Herbarium 1917 an Zool. Mus. Berlin. — Restl. Gallen ex parte an Zool. Univ. Mus., Halle a. S.; ex parte an Zool. Mus. Berlin.
- Schlegel, E R (Chemnitz, — ), Coleopt. u. Lepidopt. der Welt 1921 via Staudinger & Bang-Haas (Dresden-Blasewitz) vereinzelt.
- Schleich, Carl Ludwig ( — ), Microlepidopt. von Pommern via E. Hering, via H. Dohrn an Mus. f. Naturkunde, Stettin.
- Schlenzig, Max ( — ), Verkaufte nebenbei Insekten in Altenburg (1834/54). — Privat-Sammlg. Coleopt. u. Lepidopt. des „Osterlandes“ 1850 an Naturkundl. Mus. „Mauritanum“, Altenburg (Thüring.).
- Schlereth, Max Baron von (1847—1911), Coleopt. an Naturhist. Mus. Wien.
- Schleußner, C (Frankfurt a. M., — ), Lepidopt. von Mittel-Europa 1924 an Senckenberg. Mus., Frankfurt a. M.

- Schlick, Rasmus William Traugott (1839—1916), Ins. von Dänemark vereinzelt: Arachnid., Hymenopt., Hemipt. via O. Jacobsen an Zool. Mus. Kopenhagen. — Coleopt.-Larven an Zool. Mus. Königsberg i. Pr. — Dipt.-Larven an Landwirtsch. Hochschule, Kopenhagen. — Dupla ex parte 1918 an Zool. Mus. Hamburg. — Rest vereinzelt.
- Schlüter, Friedrich (Großvater, —1873), Sammlg. an Wilh. Schlüter (siehe diesen).
- Schlüter, Wilhelm (Vater, 1829—1919), Ins.-Händler in Halle a. S. seit 1853: Inhaber von 1894 bis 1911 Willi Schlüter (Sohn, 1866 — ...); ab 1912 Dr. Curt Schlüter (Bruder von Willi Sch., 1881 — ...). Name der Firma ab 1920 „Dr. Schlüter & Mass“, ab 1924 „Dr. Schlüter & Dr. Mass“.
- Schlumberger, Jean ( — ca. 1909) u. Ernest ( — ), Pal. Lepidopt. an Mus. Nation. Hist. Nat., Paris.
- Schmalz, Johann Paul (1844—1915), Vereinzelte eigene Ausbeuten (spec. Coleopt.) aus Sta. Catharina, von Joinville aus. Hinterlassene Sammlg. an Alban Schmalz (Chicago).
- Schmeltz, J Dietrich E (1839—1909), Verkaufte als Kustos die Dubletten des Godeffroy-Museums in Hamburg, z. B. Lepidopt. von den Philippinen (gesammelt von C. Semper 1865!) u. Ins. von den Pacifischen Inseln (gesammelt von E. Graeffe 1861/72, J. G. Kurbary 1869/83, A. Garrett ab 1867, E. Dämel 1865/67 & 1871/75, F. Hübner 1875/77, Th. Kleinschmidt 1875/81).
- Schmetterer, ( — ), Sammelte für R. Graf von Jenison-Walworth (1835!).
- Schmid, Anton Franz Adam (1810—1899), Macrolepidopt. via E. Frank an Naturwiss. Verein, Regensburg. — Microlepidopt. via O. Hofmann via Lord Th. Walsingham an Brit. Mus. N. H., London.
- Schmidl, Ludwig Joseph ( — ), Coleopt. an E. Heeger.
- Schmidt, (Weißenfels, — ), Verkaufte nebenbei Lepidopt. (1854!).
- Schmidt, (Hamburg-Flottbek, —1880), Coleopt. (spec. Curculionid.) an R. Oberthür (Rennes).
- Schmidt, ( — ), Ins. der Welt via Folkwang Mus., Hagen (Privat-Mus. von K. E. Osthaus [1874—1921]) 1923 an Zool. Univ. Mus., Münster i. W.
- Schmidt, Adolf (1856—1923), Aphodii. der Welt 1924 an Naturhist. Riksmus., Stockholm.
- Schmidt, Carl (Otto Carl Friedrich Gustav) (1788—1863), Lepidopt. u. Coleopt. der Welt (spec. Curculionid.) 1860 an Zool. Univ. Mus., Greifswald.

- Schmidt, C H ( — ), Coleopt. via Witwe, via Ges. Museum Bremen 1876 an Mus. Bremen. — Dupla etc. an H. Menkens (Horn).
- Schmidt, Carl Wilhelm (1859—1924), Hinterlassene Sammlung indo-austral. u. afrikan. Rhopaloc. 1924 via W. Niepelt (Zirlau) vereinzelt.
- Schmidt, Ferdinand Joseph („Höhlen-Schmidt“, 1791—1878), Sammlg. 1935 an Nation. Mus., Laibach (früheres Krain. Landesmus. „Rudolfinum“).
- Schmidt, Franz (1814—1882), Deutsche Lepidopt. (spec. von Mecklenburg) ex parte an Mus. Maltzaneum, Waren i. Meckl. (Sammlg. hat gelitten); ex parte via E. Heyne (Leipzig) vereinzelt.
- X Schmidt, Gerhard Heinrich (1901—...), Ausbeute vom Persischen Golf 1926 via W. Horn (excl. Cicindelid.) an Deutsch. Entom. Institut, Berlin-Dahlem. — Cicindelid. noch im Besitz von W. Horn.
- X Schmidt, Heinrich Julius Carl (1864—...), Vereinzelt seit ca. 1900 eigene Ausbeuten aus Costa Rica (La Caja, San José!) ex parte direkt, ex parte via A. Heyne (Berlin).
- Schmidt, Johannes Ernst Friedrich (1856—1936), Histerid. 1912 via H. Bickhardt 1920 an Zool. Mus. Berlin.
- Schmidt, Karl Friedrich ( — ), Coleopt. u. Lepidopt. 1859 an Oberösterr. Landesmus., Linz a. D.
- Schmidt, Peter Julievitsh (1873— ), Coleopt.-Ausbeuten von Korea u. Sachalin 1900/01 via P. u. A. Semenov-Tian-Shansky an Zool. Mus. Leningrad.
- Schmidt, R ( — ): siehe G. G. Jacobson.
- Schmidt, Richard Johann Wilhelm (1866—...), Odonaten von Westfalen 1930 an Westfäl. Prov. Mus. f. Naturkunde, Münster i. W.
- Schmidt, Wilhelm Ludwig Ewald (1804—1843), Coleopt. nebst der ihm 1833 von seinem Vater geschenkten Lepidopt.-Sammlg. 1843 via Entom. Verein Stettin, 1865 via C. A. Dohrn an Mus. f. Naturkunde, Stettin. — Restl. Ins. vereinzelt, ex parte an Witte (Berlin).
- Schmidt-Goebel, Hermann Max (1809—1882), Coleopt. von Birma an Nation. Mus., Prag.
- Schmiedeknecht, Otto (1847—1936), Verkaufte gewohnheitsmäßig Insekten (nicht nur Hymenopt.!) von Gumperda b. Kahla u. später von Blankenburg i. Thür. aus. Unternahm jahrzehntelang „entomol. Gesellschaftsreisen“. Hinterlassene Sammlg. 1936 an Zool. Mus. Berlin.
- Schmiedel, Richard (1874—...), Verkaufte bis 1912 nebenbei Insekten (spec. Ausbeuten aus Guatemala, Columbien, Peru u. Brasilien) sowie Ausbeuten des Missionars Ch. Keysser aus Neu-Guinea ex parte direkt, ex parte via Händler.

- Schmith, Ad (Leipzig, — ), Lepidopt. von Brasilien (spec. Heteroc.) ca. 1890 via E. Heyne an Zool. Mus. Tring.
- Schmitt, Carl Georg Friedrich (1804—1890), Coleopt. (spec. von Mainz) an Naturhist. Mus., Mainz.
- Schmitz, Ernst (1845—1922), Ins. von Palästina (spec. Lepidopt. u. Formicid.) im St. Paulus Hospiz, Jerusalem.
- Schmorl, Ernst ( — ), Coleopt. von Europa an O. Schneider.
- Schmutz, Karl ( — ), Sammlg. an das Joanneum, Graz.
- Schnabel, Bruno ( — ), Macrolepidopt. an Schulmus. Breslau.
- Schnabl, Johann Andr (1838—1912), Europ. Dipt. (excl. Mycetophilid.) an Mus. f. Industrie u. Landwirtschaft, Warschau.
- Schneider, David Hinrich (Stralsund, — ), Hinterlassene Sammlg. 1828 in Stralsund verauktioniert.
- Schneider, Friedrich ( — ), Ins.-Händler in Wald b. Solingen (ca. 1895 bis ca. 1902) u. später Berlin (bis ca. 1910). Restbestände (spec. exot. Coleopt.) 1913 via Cauchy & Dabbert (Berlin) vereinzelt. — Pal. Carabus via A. Kricheldorf (Berlin) vereinzelt.
- Schneider, H. J. Sparre: siehe Sparre-Schneider.
- Schneider, Oskar (1841—1903), I. Auswahl europ. Coleopt. 1903 an Mus. Dresden. — Restl. Coleopt. ca. 1905 via Staudinger & Bang-Haas (Dresden-Blasewitz) vereinzelt.
- Schneider, P J ( — ), Lepidopt. von Deutschland 1924 an Senckenberg. Mus., Frankfurt a. M.
- Schneider, Wilhelm Gottlieb (1814—1889), Neuropt. ex parte an Zool. Mus. Berlin. — Coleopt. via K. Letzner 1889 an Deutsch. Entom. Institut, Berlin-Dahlem. X
- Schneider, W J (Breslau, — ), Exot. Coleopt. via L. W. Schaufuß vereinzelt.
- Schnuse, Carl August Wilhelm (1850—1909), Sammelte zum Teil zusammen mit O. Garlepp 1902/04 in Chile, Bolivien u. Peru. — Dipt. (spec. Europa u. Süd-Amerika) sowie I. Auswahl südamerikan. Lepidopt. 1911 an Mus. Dresden.
- Schoch, Gustav (1833—1899), Cetoniid. ex parte via J. Escher-Kündig 1899 an Entom. Institut d. Eidgen. Techn. Hochschule, Zürich.
- Schoebl, Josef (1837—1902), Sammlg. (spec. Orthopt.) ca. 1900 via Staudinger & Bang-Haas (Dresden-Blasewitz) vereinzelt: I. Auswahl an Nation. Mus., Prag.
- Schoede, H ( — ), Lepidopt.-Ausbeuten aus Neu-Guinea bis 1910 an Zool. Mus. Berlin.
- Schöler, R (Barmen, — ), Lepidopt. der Welt 1920 via Staudinger & Bang-Haas (Dresden-Blasewitz) vereinzelt.

- Schoeller, Hermann ( — 1919), Coleopt., Lepidopt. etc. an Kloster Steyl (Holland).
- Schönau, William Janus (1861—...), Ausbeuten aus China (1895/98) an Zool. Mus. Kopenhagen.
- Schönberg, Wolf von ( — ), Wahnes'sche Lepidopt.-Ausbeuten von Borneo (1889/90) sowie Neu-Guinea u. Bismarck-Archipel (1892/1902) u. hinterlassene Lepidopt.-Sammlg. 1912 via Staudinger & Bang-Haas (Dresden-Blasewitz) vereinzelt.
- Schoenborn, Henry F (1833—1896), Lepidopt. an Nation. Mus., Washington.
- Schönemann, Oskar Siemon Carl Richard (1846—1916), Ausbeuten (spec. Coleopt.) aus Chile ca. 1922 an Zool. Mus. Berlin.
- Schönfeldt, Hilmar von (1840—ca. 1920), Coleopt. der Welt (spec. Brenthid. u. japan. Coleopt.) 1920 an Senckenberg. Mus., Frankfurt a. M.
- Schönherr, Carl Johann (1772—1848), Sammlg. 1848 an Naturhist. Riksmus., Stockholm.
- Schönlein, ( — ), Coleopt.-Ausbeute aus Angola u. d. Canaren ex parte an Zool. Mus. Berlin (teilweise mit falschen Fundorten!).
- Schött, Harald (1861—1933), Collembol. von West-USA (spec. Californien) in Calif. Acad. Sc., San Francisco 1906 durch Erdbeben und Feuer vernichtet. — Collembol. der Welt (spec. Schweden u. Kamerun 1914, 1926, 1929, 1934/35) an Naturhist. Riksmus., Stockholm.
- Schøyen, Wilhelm Maribo (1844—1918), Ins. von Norwegen 1883 an Zool. Mus. Oslo.
- Scholz, Eduard ( — 1926), Hymenopt., Coleopt. u. Odonat. ex parte an Mus. Oppeln.
- Scholz, L ( — ), Lepidopt. 1929 an Zool. Mus. Hamburg.
- Scholz, Richard (1866—1935), Rhynchot. (Homopt. u. Heteropt.) 1936 via O. Wohlbered an Phylet. Mus., Jena. — Pal. Coleopt. (spec. Dytiscid. u. Haliplid.) noch in Händen der Erben.
- Schomburgk, Moritz Richard (1811—1891), Ausbeuten aus Britisch-Guyana u. Neu-Holland an Zool. Mus. Berlin.
- Schooling, H C ( — ), Brit. Lepidopt. 1890 via J. C. Stevens (London) verauktioniert.
- Schopfer, Eduard (1858—1928), Sammlg. mehrfach verkauft, einmal an W. Poetsch (Dresden). — Hinterlassene Sammlg. (spec. Trichopt. u. Microlepidopt.) 1928 an Mus. Dresden.
- Schott, Heinrich Wilhelm (1794—1865), Ins. von Brasilien 1817/21 an Naturhist. Mus., Wien.
- Schousboe, Peter Kofod Anker (1766—1832), Ausbeuten von Marseille u. Marokko ex parte via O. R. Sehested, ex parte via N. Tönder Lund,



- ex parte direkt an Zool. Mus. Kopenhagen, ex parte an J. Chr. Fabricius.
- Schouteden, Henri (1881—...), Afrikan. Hemipt. seiner Privat-Sammlg. u. Ausbeuten vom Congo (1920/22 u. 1924/26) an Mus. Congo Belge, Tervueren.
- Schrader, Philipp ( — ), Sammelte für Staudinger & Bang-Haas (Dresden-Blasewitz) 1893/1913 in Australien (spec. Süd-Australien, Queensland, N. S. Wales etc.).
- Schramm, George (1870—...), Handelte (bis 1912) nebenbei in Bilbao, Portugalete u. Madrid mit Coleopt. (spec. Carabid. u. Cerambycid.: Dorcadion!). Verkaufte 1912 alles an E. Le Mout (Paris): Cerambycid. via E. Le Mout an P. Boppe. Seit 1913 in Casablanca.
- Schreber, Daniel Gottfried ( —1777), Sammlg. 1765 an J. Chr. Fabricius.
- Schreck, Ernst ( — ), Verkauft nebenbei in Zeulenroda (Reuß-Greiz) Coleopt. (1854!).
- Schreiber, G (Lehrer, —1931), Verkaufte nebenbei Insekten. ab ca. 1902 in Walddorf (Sachsen).
- Schreiber, Karl (1847—1915), Europ. Coleopt. u. spec. Macrolepidopt. verschollen.
- Schreiner, Jakob ( —1918), Ins. der Welt (spec. Schädlinge) vereinzelt.
- Schreiner, Otto ( —1881), Verkaufte nebenbei in Weimar Lepidopt. (1854!). — Hinterlassene Privat-Sammlg. an seine Witwe.
- Schreitter, R ( — ), Naturalien- u. Lehrmittel-Comptoir in Graz (1895!).
- Schrenck, B von ( — ), Macrolepidopt. von Estland ca. 1933 an Naturforsch. Verein, Riga.
- Schrenck, Leopold von (1826—1894), Ausbeuten aus Sachalin u. v. Amur (1853/56) an Zool. Mus. Leningrad.
- Schröckel, (Berlin, —1899), Pal. Ins. (spec. europ. Coleopt.) vereinzelt.
- Schröcker, Joh (Waldheim i.S., — ), Mitteleurop. Lepidopt. 1919 via Staudinger & Bang-Haas (Dresden-Blasewitz) vereinzelt.
- Schröder, Christoph (1871—...), Coleopt. ex parte an K. v. Studt.
- Schröder, Gustav (Berlin, 1846— ), Pal. Lepidopt. 1919 via L. Schallehn, via A. Heyne (Berlin) vereinzelt.
- Schroeder, Gustav (Stettin, 1854—1931), Coleopt. u. Dipt. von Pommern an Mus. f. Naturkunde, Stettin.
- Schröder, Jürgen Hinrich Friedrich (1859—...), Vereinzelt nebenbei 1894/1922 Insekten in Kossau b. Plön (als Nachfolger von Carl Zeiller,

- Regensburg). — Restbestände ex parte an S. Alinder, ex parte an Karl Lamer (Kaaden/Böhmen).
- Schrötter, Bernhard von (Wien, — ), Sammlg. vereinzelt.
- Schrottky, Curt (Paraguay, — . . .), Sammlg. in einem der Paraguay-Bürgerkriege (ca. 1922) von Soldaten vernichtet.
- Schubaert, T D ( — ), Anatom. Präparate von *Bombyx mori* via A. J. van Eyndhoven an Univ. Groningen.
- Schubert, Karl (1867—1911), Coleopt. (spec. Staphylinid.) 1912 an Zool. Mus. Berlin.
- Schuchardt, Carl ( — ), Sammlg. via Sohn 1930 an Senckenberg. Mus., Frankfurt a. M.
- Schüle, Wilhelm ( — ), Verkaufte nebenbei Insekten in Hohenheim (1845).
- Schüppel, Johann Friedrich (1775—1855), Pal. Coleopt. 1855 an Zool. Mus. Berlin.
- Schütze, Hugo ( — ), Pal. Lepidopt. (spec. Pierid.) 1923 via Staudinger & Bang-Haas an C. Bosch (Heidelberg).
- Schugurov, A. M.: siehe Shugurov.
- Schuler, Emil von (1838—1904), Pal. Lepidopt. 1905 an Württ. Naturaliensammlg., Stuttgart.
- Schultheiss, Benjamin (1860—1899), Coleopt. (spec. Sumatra) via G. Kraatz an Deutsch. Entom. Institut, Berlin-Dahlem.
- Schulthess-Schindler (früher Schulthess-Rechberg), Anton von (1855—. . .), Orthopt. der Welt 1918 an Entom. Institut d. Eidgen. Techn. Hochschule, Zürich. — Hymenopt. noch im Besitz von Schulthess.
- Schultz, Ernst Christoph (1740—1810), Sammlg. am 13. XI. (nicht 25. IX.) 1820 in Hamburg verauktioniert.
- Schultz, Moritz (1828—1877), Konservator am Naturhist. Mus., Braunschweig (jetzt Biolog. Institut d. Techn. Hochschule). Verkaufte nebenbei Insekten (spec. Coleopt.).
- Schultz, Oskar (1868—1911), Europ. Lepidopt. 1914 an Deutsch. Entom. Institut, Berlin-Dahlem.
- Schultz, Wilhelm August (Berlin-Nikolassee, 1839—1919), Coleopt. der Welt u. pal. Lepidopt. ex parte 1918 via A. Heyne (Berlin); restl. Ins. 1921 via Staudinger & Bang-Haas (Dresden-Blasewitz) vereinzelt: Hymenopt. an A. Hillmann (Bochum). — Dipt. an Hunter (Nottingham). — Hemipt. an Roig (Habana). — Orthopt., Odonat. u. Neuropt. an Mus. Bergen.
- Schultze, Arnold (jr., — . . .), Haupt-Privat-Sammlg. v. Kamerun u. d. Tschadsee 1932 deponiert im Zool. Mus. Berlin. — Eine kleine Privat-Sammlg. afrikan. Rhopaloc. 1916 an Württ. Naturaliensammlg., Stuttgart.

- Schultze, August (sen., 1837—1907), Curculionid. 1907 an Coleopt. Vereinig., München.
- Schultze, Leonhard ( — ), Ausbeuten aus Südwest-Afrika ex parte an Zool. Mus. Berlin.
- Schultze, Willy (1881—...), Vereinzelte 1902/27 (mit kurzen Unterbrechungen, von d. Philippinen u. später von Tölz i. Bayern aus) eigene Ausbeuten von d. Philippinen.
- Schulz, (Steindruckere in Berlin, — ), Pal. Coleopt. u. Lepidopt. ca. 1890 via H. Kläger (Berlin) vereinzelt.
- Schulz, (Dr., Hamburg, — ), Sammlg. via D. H. Schneider 1828 in Stralsund verauktioniert.
- Schulz, Gustav Leo (Berlin, — ca. 1919), Hinterlassene Sammlg. pal. Lepidopt. ex parte via Jachan (Berlin), ex parte via A. Kricheldorf (Berlin) vereinzelt.
- Schulz, Heinrich E M (1859—1918), Ins.-Händler in Hamburg ab ca. 1898. Vereinzelte ab 1900 die Restbestände des Ins.-Händlers A. J. Speyer (Hamburg-Altona) und ab ca. 1910 die Coleopt.-Sammlg. von H. Beuthin.
- Schulz, Julius (1844—1921), I. Auswahl Coleopt. an Städt. Mus. Magdeburg.
- Schulz, Wilhelm Albert (1871—...), Früher Ins.-Händler. Vereinzelte seine Ausbeute aus Para 1892/94. — Privat-Sammlg. Hymenopt. ca. 1912 via E. Le Moul't an A. Cabrera y Diaz (La Laguna, Teneriffa). — Hymenopt.-Ausbeute von Creta 1925 an Zool. Mus. Berlin.
- Schumacher, Friedrich (1888—1934), Rhynchot. ex parte durch Anthrenen vernichtet; Reste 1926 an Zool. Mus. Berlin. — Lepidopt. der Montenegro-Reise 1912 an Zool. Mus. Berlin.
- Schumacher, Heinrich Christian Friedrich (1757—1830), Sammlg. via A. G. Graf Moltke an Zool. Mus. Kopenhagen.
- Schumacher, K ( — ), Pal. Macrolepidopt. 1926 an Zool. Mus. Hamburg.
- Schumann, Georg ( — ), Pal. Lepidopt. 1910 via A. Heyne (Berlin) vereinzelt.
- Schummel, Theodor Emil (1786—1848), Sammlg. (hatte durch Fraß gelitten!) 1849 vereinzelt, zum Teil durch Auktion: Hymenopt. via J. Th. Chr. Ratzeburg an Forstl. Hochschule, Eberswalde.
- Schuster, Adrian (1860—...), Coleopt. (excl. Tenebrionid.) via A. Gassner verteilt: Cicindelid., Carabid., Cantharid., Clerid., Phytophaga u. Rhynchophora ca. 1923 an A. Winkler (Wien). — Staphylinid. ex parte direkt, ex parte 1921 via E. Moczarski 1921 an O. Scheerpeltz (Wien). — Buprestid. an A. v. Hoscheck (Sevnica ob Savi). — Pselaphid. u. Scydmaenid. an E. Moczarski (Wien). — Elaterid. ex

- parte, Dytiscid., Hydrophilid., Clavicorn. u. Phyllocerid. an A. Lang (Wien). — Coprophage Lamellicorn. ca. 1929 via J. Clermont an Ch. Granger (Paris). — Pal. phytophage Lamellicorn. u. ex parte Elaterid. an G. Frey (München). — Pal. Meloid. an Mus. Civ. Stor. Nat., Genua. — Cassid. an Rijksmus. Nat. Hist., Leiden. — Silphid. noch im Besitz von Gassner. — Tenebrionid. noch im Besitz von Schuster.
- Schuyt, P J M (1870—1927), Lepidopt. von Holland (spec. Heteroc. u. Microlepidopt.) 1927 an Zool. Mus. Amsterdam.
- Schwabenau, A von ( — ), Sammlg. an Verein f. Naturkunde, Linz.
- Schwaegrichen, Christian Friedrich (1774—1853), Sammlg. an „Mus. Leipzig“.
- Schwamer, C A L M (1817—1851), Ausbeuten aus Süd-Borneo ca. 1851 an Rijksmus. Nat. Hist., Leiden.
- Schwarz, Carl (Bruder von E. A., —1898), Pal. Coleopt. an Naturforsch. Ges., Görlitz.
- Schwarz, Eugen Amandus (1844—1928), I. Sammlg. europ. Coleopt. via C. Schwarz an Naturforsch. Ges., Görlitz. — II. Sammlg. amerikan. Coleopt. an Nation. Mus., Washington. — Siehe auch Barber u. Hubbard.
- Schwarz, Otto C E (1861—1908), Elaterid. 1909 via O. Leonard 1929 an Deutsch. Entom. Institut, Berlin-Dahlem. — Hymenopt. u. Dipt. an Deutsch. Entom. Institut, Berlin-Dahlem. — Rest vereinzelt.
- Schwarzenberg, B (früher Prinz) ( — ), Ausbeute vom Congo (Ituri) 1931 an Nation. Mus., Prag.
- Schwarzer, Bernhard (1868—1931), Coleopt. der Welt (spec. Cerambycid.) 1929/31 an Senckenberg. Mus., Frankfurt a. M. — Clerid. an Zool. Mus. Amsterdam.
- Schwedisch-Chinesische wissenschaftl. Exped. nach den nordwestl. Provinzen Chinas 1927/30 (Leiter: Sven Hedin; Sammler: David Hummel): Gesamt-Ausbeute an Naturhist. Riksmus., Stockholm.
- Schwedische Kamtschatka-Exped. 1920/22 (R. Malaise): Ausbeute an Naturhist. Riksmus., Stockholm.
- Schweitzer, (Dr., — ), Parnassier 1927 via H. Kotzsch (Dresden-Blasewitz) vereinzelt.
- Schwenk, Georg ( — ca. 1924), Coleopt. der Welt 1935 via Staudinger & Bang-Haas (Dresden-Blasewitz) vereinzelt.
- Schwenke, A (Texas, — ), Sammlg. (spec. Odonat., Heteropt. u. Hymenopt.) an Biolog. Inst. d. Techn. Hochschule, Braunschweig.
- Scollick, Arthur James (ca. 1858—1917), Brit. Lepidopt. 1917 via J. C. Stevens (London) verauktioniert.
- Scopoli, Johann Anton (1723—1788), Sammlg. wahrscheinlich um 1766 durch Schiffbruch bzw. Feuer vernichtet.

- Scorer, A G ( — ), Brit. u. exot. Lepidopt. 1930  
via J. C. Stevens (London) verauktioniert.
- Scoresby Sound-Exped., Ost-Grönland, 1932: Ausbeute an Zool.  
Mus. Kopenhagen.
- Scott, Alexander Walter (1800—1883), Material zu seinen „Australian  
Lepidoptera“ an Austral. Mus., Sydney.
- Scott, J ( — ), Brit. Macrolepidopt. 1871 via J. C. Stevens  
(London) verauktioniert.
- Scott, John (1823—1888), I. Auswahl Hemipt. u. Psyllid. an Brit.  
Mus. N. H., London; der Rest vereinzelt. — Restl. Sammlg. (spec.  
Rhynchot.) via J. W. Douglas 1904 an Brit. Mus. N. H., London.
- Scovitz, ( — ), Coleopt. von Armenien u. Persien via J.  
v. Steven, via Botan. Garten Leningrad an F. Faldermann.
- Scriba, Christoph Philipp (Sohn von Philipp Moritz Scriba, — ),  
Hinterlassene Sammlg. ex parte an Kgl. Forstinstitut in Aschaffen-  
burg, ex parte an Schulen in Darmstadt.
- Scriba, Emil (1834—1917), Pal. Coleopt. (spec. Staphylinid.) 1917 an  
Württ. Naturaliensammlg., Stuttgart. — Dupla ex parte an Mus. Heil-  
bronn, ex parte an Landessammlg. f. Naturkunde, Karlsruhe.
- Scriba, Fritz (1885—1927), Pal. Lepidopt. (spec. Ostasien u. Sachalin)  
1923 an Senckenberg. Mus., Frankfurt a. M.
- Scriba, Wilhelm (1807—1898), Pal. Coleopt. via K. Neumann an  
Senckenberg. Mus., Frankfurt a. M. — Exot. Coleopt. ex parte an  
Senckenberg. Mus., Frankfurt a. M.; ex parte an L. W. Schauffuß.
- Scudder, Samuel Hubbard (1837—1911), Orthopt., Lepidopt. u. fossile  
Ins. an Mus. Comparat. Zool., Cambridge (Mass.).
- Scullen, Hermann Austin (1887— ), Sammlg. (spec. von Oregon)  
an Oregon State Agric. College, Corvallis (Oregon).
- Seaman, John ( — ), Brit. Lepidopt. (seines Privat-Museums  
in Hull) am 9. VIII. 1865 verbrannt.
- Searl, Clyde Cromwell (ca. 1905—...), Hemipt. 1927 an San Diego  
Soc. Nat. Hist., San Diego (Calif.).
- Seba, Albert (1665—1736), Sammlg. an Zool. Mus. Leningrad.
- Sebastien, Marie ( — ), Exot. Malacoderm. u. Heterom. 1927  
an M. Pic (Digoïn).
- Seebold, Theodor ( — ? 1916), Pal. Lepidopt. 1904 an Mus. Cienc.  
Nat., Madrid.
- Seeldrayers, Emile ( — ), Typen der Coleopt. u. Lepidopt.  
1922/23 an Mus. Congo Belge, Tervueren. — Rest an Univ. Libre,  
Brüssel.
- Segonzac, Marquis de ( — ), Ins. seiner Reisen in  
Marocco 1899/1901 an Mus. Nation. Hist. Nat., Paris.

- Séguy, E ( — . . . ), Dipt. im Mus. Nation. Hist. Nat., Paris.
- Sehested, Ove Ramel Graf (1757—1838), Gemeinschaftliche Sammlg. mit N. Tönder Lund an Zool. Mus. Kopenhagen.
- Seidel, Friedrich (1876— . . . ), Ausbeute aus den Karpathen 1935 an Zool. Mus. Königsberg i. Pr.
- Seidel, Gustav ( — ), Ins. 1918 an Brudnick (Wien).
- Seidler, ( — ), Verkaufte nebenbei Lepidopt. in Gera (1854!).
- Seidlitz, Georg von (1840—1917), Privat-Sammlg. Coleopt. 1918 an Zool. Mus. München. — Spezial-Sammlg. baltischer Coleopt. (hatte sehr gelitten!) an Entom. Kränzchen, Königsberg i. Pr.
- Seifert, Otto (1848—1910), Lepidopt. (spec. Temperatur-Versuche u. genetisches Material) an Amer. Mus. Nat. Hist., New York.
- Seifert, Richard ( — ), Mitteleurop. Coleopt. 1921 via Staudinger & Bang-Haas (Dresden-Blasewitz) vereinzelt.
- Seiler, Jakob (1886— . . . ), Sammlg. an Städt. Mus., Schaffhausen.
- Seiler, Robert (1847—1917), Pal. Lepidopt. 1917 an Mus. Dresden.
- Seillière, Gaston ( — ), Cetonin. an A. Bourgoin (Moullignon).
- Seipgens, Emile Anton Hubert (1837—1896), Hinterlassene Sammlg. niederländ. Coleopt. via „Natura Artis Magistra“, Amsterdam, an Zool. Mus. Amsterdam.
- Seitz, Adalbert (1860— . . . ), Lepidopt. der Welt 1919 an Senckenberg. Mus., Frankfurt a. M.
- Sekera, Johann ( — ), Sammlg. (hat gelitten) an seine Witwe.
- Sella, Eugenio ( — ), Europ. Ins. an Zool. Univ. Mus., Turin.
- Sellman, Einar (1890—1920), Sammlg. 1920 via Statens Växtskyddsanstalt, Experimentalfältet b. Stockholm, 1934 an Naturhist. Riksmus., Stockholm.
- Sellmann, (Apotheker in Linz, — ), Coleopt. von Oberösterreich (vor 1835!) via Dominik Erlacher, 1861 via J. Knörlein an Oberösterr. Landesmus., Linz.
- Sellmann, J ( — ), Natural., spec. Ins.-Händler in Berlin. Vereinzelt alles (1854!).
- Sellon, H S ( — ), Brit. Lepidopt. 1909 an Hope Mus., Oxford.
- Sellow, ( — ), Ausbeuten aus Uruguay (damaliger „Staat von Montevideo“ oder „Banda Oriental“) u. Brasilien (ca. 1825/32) vereinzelt: ex parte an Zool. Mus. Berlin, ex parte an Naturhist. Mus., Wien.
- Selys-Longchamps, Michel Edmond Baron de (1813—1900), Sammlg. 1904 an Mus. Roy. Hist. Nat. Belg., Brüssel.

- Semenov, Peter Nicolaevitsh (1859—1911), Coleopt. 1909 an Zool. Mus. Leningrad.
- Semenov-Tian-Shanskij, Andrej Petrovitsh (1866—...), Coleopt., Lepidopt., Orthopt., Dipt., Hymenopt. u. Hemipt. (spec. aus Rußland u. dem russischen Asien!) zwischen 1907 u. 1935 an Zool. Mus. Leningrad. — Dermapt. u. Chrysidid. sowie einiges diverse Ins.-Material noch im Besitz von Semenov-Tian-Shanskij.
- Semenov-Tian-Shanskij, Peter Petrovitsh (1827—1914), Coleopt. der Welt (spec. viele Ausbeuten von zentral-asiat. Expedit.) via A. Semenov-Tian-Shanskij 1914 an Zool. Mus. Leningrad.
- Semper, Carl Gottfried (1832—1893), Ausbeuten von den Philippinen (1865) u. d. Palau-Inseln (vor 1873) ex parte direkt (z. B. Zool. Mus. Berlin), ex parte via G. Semper in Altona vereinzelt: Elaterid. 1875 via E. Candèze an Mus. Roy. Hist. Nat. Belg., Brüssel. — Cetoniid. an O. Mohlnike; Typen via E. T. Higgins, via J. Thomson an R. Oberthür (Rennes). — Lamellicorn. (excl. Cetoniid.), Tenebrionid. u. Curculionid. d. Philippinen-Ausbeute an R. Oberthür (Rennes). — Cerambycid. d. Philippinen-Ausbeute an H. W. Bates. — Hemipt., Orthopt. u. Dipt. (1877 u. 1879) an Naturhist. Riksmus., Stockholm.
- Semper, Georg (Bruder von C. G. Semper, 1837—1909), Lepidopt. (spec. Philippinen) an Senckenberg. Mus., Frankfurt a. M. — Indo-austral. Lepidopt. an J. Weiss. — Heimat-Sammlg. an Mus. f. schleswig-holsteinische Landeskunde, Altona.
- Sénac, Hippolyte (1830—1892), Cicindelid., Carabid., Dytiscid. u. Hydrophaga an G. Odier (Paris). — Elaterid. an H. du Buysson. — „Térédiles“ via L. Bedel an Mus. Nation. Hist. Nat., Paris. — Anthicid. via L. Fairmaire an Mus. Nation. Hist. Nat., Paris. — Pal. Tenebrionid. (spec. seine Pimelia-Typen) 1893 an L. Bedel (für Soc. Ent. France, Paris!). — Curculionid. via J. J. Desbrochers des Loges an R. Oberthür (Rennes). — Restl. Coleopt. via A. Léveillé, via E. Le Mout (Paris) vereinzelt.
- Sendel, Nathaniel (1686—1757), Bernstein-Inclusen an Mus. Dresden (1849 durch Brand vernichtet).
- Senior-White, Ronald (—...), Dipt. ab 1924 an Brit. Mus. N. H., London.
- Senn, Gustav (—1933), Lepidopt. von Graubünden (spec. Chur u. Arosa) 1933 an Bündner Naturhistor. & National-Park Mus., Chur.
- Senna, Angelo (1866—...), Privat-Sammlg. (spec. Brenthid.) noch im Besitz von Senna.
- Sepp, Christiaan (Urgroßvater, —1775), Jan Christiaan (Großvater, 1739—1811), Jan (Vater, 1778—1853) u. Cornelis (Sohn, 1810—1868), Im noch existierenden „Kabinett“ des alten Familien-Archivs sind

- keine Insekten vorhanden. Es ist dort auch nichts über deren Verbleib bekannt.
- Siquira, J S ( — ), Brit. Lepidopt. 1906 u. 1913 via J. C. Stevens (London) verauktioniert.
- Sereni, Giuseppe: siehe Streinz.
- Serville: siehe Audinet-Serville.
- Sesemann, P ( — ), I. (1920) u. II. (1922) Coleopt.-Sammlg. der Welt (spec. Cetoniid.) via Staudinger & Bang-Haas (Dresden-Blasewitz) vereinzelt. — Exot. Lepidopt. 1920 an Zool. Mus. München.
- Sesino, Giuseppe (1867—1921), Coleopt. von Italien (spec. Rom) 1922 an P. Luigioni (Rom).
- Setari, Franz ( — 1884), Pal. Lepidopt. (spec. Tirol) via M. Korb (München) vereinzelt.
- Severin, Guillaume (1862—...), Dytiscid. u. Gyrinid. 1891 an Mus. Roy. Hist. Nat. Belg., Brüssel.
- Seydel, Charles ( — ...), Pal. Lepidopt. an Mus. Roy. Hist. Nat. Belg., Brüssel. — Ausbeuten vom Congo seit 1923 an Mus. Congo Belge, Tervueren.
- Seyfert, Wilhelm ( — ), Coleopt. der Welt an Th. Götzelmann.
- Seyme, J B ( — ), Brit. Ins. 1890 via J. C. Stevens (London) verauktioniert.
- Seyrig, André (1897—...), Ausbeuten aus Madagascar ex parte an Mus. Nation. Hist. Nat., Paris; ex parte an diverse Wissenschaftler. — Ichneumonid. ex parte noch im Besitz von Seyrig.
- Shackleton, Sir Ernest Henry (1874—1922), Ausbeute der Polar-Exped. an Brit. Mus. N. H., London.
- Shannon, Raymond Corbett (1894—...), Dipt. ex parte im Nation. Mus., Washington; ex parte noch im Besitz von Shannon. — Siehe auch F. W. Edwards.
- Shannon, W P (1847—1897), Coleopt. u. Lepidopt. via Schulen in Evansville (USA) zugrunde gegangen.
- Sharp, David (1840—1922), Lamellicorn. der I. Sammlg. an R. Oberthür (Rennes). — Cerambycid. ex parte via E. Le Mout, via P. Boppe zurück an E. Le Mout (Paris); ex parte via Janson & Sons, via J. Achard, via P. Boppe an E. Le Mout (Paris). — Spezial-Sammlg. brit. Coleopt. via Tochter an Brit. Mus. N. H., London. — Rest 1907 an Brit. Mus. N. H., London. — Hinterlassene Privat-Sammlg. Curculionid. der Welt ex parte an Brit. Mus. N. H., London; ex parte 1927/28 an Exper. Station. Hawaiian Sugar Planters' Assoc., Honolulu.
- Sharpe, W E ( — ), Brit. Coleopt. an Free Public Mus. (Brown Mus.), Liverpool.



- Shaw, Alfred Eland (1861—1931), Blattid. ca. 1924 an Queensland Mus., Brisbane.
- Shearwood, George Perry (ca. 1829—1891), Exot. Lepidopt. u. Coleopt. 1884 sowie brit. u. exot. Lepidopt. (II. Sammlg.) 1891 via J. C. Stevens (London) verauktioniert.
- Shelkovnikov, Alexander Borissovitch (1870—1932), Ausbeuten von Transkaukasien u. Urmia-See (bis 1914) an Mus. Caucas., Tiflis. — Ausbeuten aus Russ. Armenien (1926/31) an Mus. d. Natur, Erivan.
- Shelley, G E ( — ), Exot. Coleopt. u. Rhopaloc. 1889 via J. C. Stevens (London) verauktioniert.
- Shepherd, A H ( —1907), Brit. u. exot. Lepidopt. 1908 via J. C. Stevens (London) verauktioniert.
- Shepherd, Edwin ( — ), Brit. Lepidopt. via P. B. Mason, 1904 via J. C. Stevens (London) verauktioniert.
- Sheppard, Augustus F ( — ), Brit. Lepidopt. 1889 via J. C. Stevens (London) verauktioniert.
- Sheppard, Edward ( — ), Coleopt. der Welt am 1. IX. 1903 via J. C. Stevens (London) verauktioniert: Cetoniid. via Janson & Sons (London) 1903 weiter vereinzelt.
- Sheppard, Edward R (ca. 1816—1883), Brit. Lepidopt. 1884 u. 1889 via J. C. Stevens (London) verauktioniert.
- Sheppard, P A ( — ), Südafrikan. Coleopt. 1909 an A. Bodong (Beira).
- Sherman, John Dempster Jr. (1872—...), Verkaufte in New York ca. 1899 bis ca. 1905 nebenbei Insekten (spec. von USA). — Generelle Coleopt.-Sammlg. an Mus. Brooklyn (siehe dieses). — Spezial-Sammlg. Dytiscid. u. Haliplid. der Welt 1926 an Nation. Mus., Washington. — Carabid. an Cornell Univ., Ithaca (N. Y.).
- Sherwill, J L ( — ), Lepidopt. von Indien 1888/89 via J. C. Stevens (London) verauktioniert. — Restl. Ins. via Janson & Sons (London) vereinzelt.
- Shestakov, Andrej Valentinovitsh (1890—1933), Pal. Hymenopt. 1933 an Zool. Mus. Leningrad.
- Shevryev, Iwan (1859—1920), Pal. Ichneumonid., Ipid. u. Fraßstücke ex parte an Inst. f. exper. Agronomie, Leningrad (1919 verbraunt!); ex parte an Forstinstitut, Leningrad.
- Shidlovski, F (Odessa, — ), Pal. Lepidopt. (spec. Ost-Sibirien) an L. Sheljuzhko (Kiev).
- Shipp, John William (ca. 1874—1898), Sammlg. via J. C. Stevens an P. M. Bright.

- Shiraki, Tokuichi (1882—...), Dipt. an Agric. Dept. Gov. Research Inst., Taihoku. — Orthopt. an Entom. Labor. Landwirtschaft. Abtlg. Univ., Sapporo.
- Shtshuko, Viktor Alexejevitsh ( —1924), Lepidopt. von West-Sibirien 1929 an Zool. Mus. Leningrad.
- Shuckard, William Edward (1803—1868), Sammlg. via Th. Desvignes 1868 via J. C. Stevens (London) verauktioniert.
- Shugurov (Schugurov), Alexander Michailovitsh (1881—1912), Sammlg. an Mus. Caucas., Tiflis. — Einige Ausbeuten auch an Taur. Centr. Mus., Simferopol.
- Shurtleff, Carlton Atwood (1840—1864), Sammlg. (spec. Nord-Amerika u. Ost-Asien) 1865 an Boston Soc. Nat. Hist., Boston (Mass.).
- Shuttleworth, Robert James (1810—1874), Coleopt. an Naturhist. Mus., Bern.
- Sicard, André (1864—1930), Coleopt. (spec. Coccinellid., Erotylid. u. Endomychid. der Welt sowie Coleopt. von Madagascar) 1930 an Mus. Nation. Hist. Nat., Paris.
- Sichel, Frédéric Jules (1802—1868), Hymenopt. an Mus. Nation. Hist. Nat., Paris. — Dupla ex parte via A. Depuiset (Paris) vereinzelt.
- Sickmann, Franz ( —1895), Pal. Hymenopt. (spec. Crabronid.) 1897 via Provincial-Verein an Westf. Provinz. Mus. f. Naturkunde, Münster i. W.
- Sieber, ( — ), Seine auf Kosten des Grafen J. C. von Hoffmannsegg in Brasilien 1808/09 gemachten Insekten-Ausbeuten ca. 1810 an Zool. Mus. Berlin.
- Siebert, Christian (1859—1926), Dipt. vom Baltikum 1930 an Deutsch. Entom. Institut, Berlin-Dahlem.
- Siebke, Johan Heinrich Spalekhawer (1816—1875), Ins. von Norwegen an Zool. Mus. Oslo.
- Sieck, A ( — ), Exotische Lepidopt. u. Coleopt. 1922 via Staudinger & Bang-Haas (Dresden-Blasewitz) vereinzelt.
- Siépi, P (Marseille, —?1922), Lepidopt. von Süd-Frankreich 1920 an Zool. Mus. Tring. — Coleopt. ex parte via Chr. Schröder an K. v. Studt (Berlin).
- Sieveking, André ( — ), Coleopt. von Frankreich ca. 1893 ex parte an M. Pic (Digoïn).
- Sievers, Gustav Ivanovitsh (1843—ca. 1898), Pal. Coleopt. (spec. Cerambycid.) 1898 an Zool. Mus. Leningrad.
- Signoret, Victor Antoine (1816—1889), Hemipt., Coccid. u. 1890 Rhynchot. an Naturhist. Mus., Wien. — Eine Sammlg. exot. Hemipt. an Mus. Stor. Nat., Florenz.

- Sikora, Franz (ca. 1863—1902), Vereinzelt (ab 1891) zuerst von Madagascar (Ananarivo), später von Réunion aus eigene Ausbeuten.
- Silantiev (Ssilantjev), Anatol Alexeevitsh (1868—1918), Ins.- (spec. Hymenopt.-) Ausbeuten von Südrußland, Circassien, Abchasien u. Adzharien ex parte an Forstakademie Leningrad; ex parte via P. u. A. Semenov-Tian-Shanskij, ex parte via N. Kokujev, ex parte via F. Morawitz, ex parte via G. Jacobson, ex parte via A. Jacobson, ex parte via A. Jakovlev an Zool. Mus. Leningrad; ex parte vereinzelt.
- Silbermann, Gustave Henri Rodolphe (1801—1877), Sammlg. an Zool. Mus. Straßburg.
- Silfvenius: siehe Siltala.
- Sill, Ernst ( — 1852), Coleopt. via Vater 1852 an Siebenbürg. Verein f. Naturwiss., Hermannstadt.
- Siltala (Silfvenius), Antti Johannes (1878—1910), Trichopt. (spec. Larven) an Zool. Univ., Helsingfors.
- Silvestri, Filippo (1873—...), Dupla von afrikan. Termiten 1923 an Naturhist. Riksmus., Stockholm.
- Simmons, Alexander (1874—...), Europ. Lepidopt. 1926 ex parte an Mus. Derby (Engl.).
- Simmons, C H ( — ), Brit. Lepidopt. 1913 via J. C. Stevens (London) verauktioniert.
- Simon, Eugène (1848—1924), Arachnid. an Mus. Nation. Hist. Nat., Paris. — Ausbeute aus Venezuela (1887/88) an die Bearbeiter.
- Simon, Walter ( — ca. 1919), Bernstein-Inclusen 1904 an Geol.-Paläontol. Univ. Mus., Berlin.
- Simony, Oskar (1852—1913), Sammlg. (darunter eigene Ausbeuten von den Kanarischen Inseln: 1888/99) 1899 an Naturhist. Mus., Wien.
- Simpson, H W H ( — ...), Curculionid. der Welt 1930 an W. D. Hincks (Leeds).
- Simpson, James J ( — ), Ausbeuten von der Goldküste 1910/13 an Brit. Mus. N. H., London.
- Simson, Augustus (1836—1919), Lepidopt. sowie britische, queensländ. u. tasmanische Coleopt. 1918 an South Austral. Mus., Adelaide.
- Sintenis, (Bolkenhain, — ), Lepidopt. an H. Wutzdorff (Breslau).
- Sintenis, Franz (1835—1911), Dipt. an Naturforsch. Verein, Riga.
- Sjöstedt, Bror Yngve (1866—...), Ausbeuten aus Nordwest-Kamerun (1890/92) 1892 u. von der Kilimandjaro-Meru-Exped. (1905/06) 1906 an Naturhist. Riksmus., Stockholm. — Afrikan. Termiten (1896/1925), Odonaten (1899/1932) u. austral. Acridid. (1920/35) an Naturhist. Riksmus., Stockholm.

- Skala, Hugo ( — ), Lepidopt. 1924 an Oberöstr. Landesmus., Linz.
- Skalitzky, Karl (1841—1914), Sammlg. an Moczarski-Breit-Winkler (Wien): Staphylinid. via J. Breit 1921 an O. Scheerpeltz (Wien). — — Pselaphid. u. Scydmaenid. an E. Moczarski (Wien). — Tenebrionid. an A. Schuster. — Rest bei J. Breit (Wien).
- Skinner, Henry (1861—1926), Lepidopt. 1909 an Acad. Nat. Sc., Philadelphia.
- Skinner, P F ( — ), Brit. Lepidopt. u. Coleopt. 1928 via Stevens (London) verauktioniert.
- Skorikov, Alexander Stepanovitsh (1871—...), Collembol. von Rußland 1911 u. pal. Bombin. 1918 an Zool. Mus. Leningrad.
- Skottsberg, Carl Johan Fredrik (1880—...), Ausbeuten von den Falkland-Inseln, Patagonien, Feuerland, Juan Fernandez u. Chile (1907/09) sowie Juan Fernandez u. Oster-Insel (1916/17) an Naturhist. Riksmus., Stockholm.
- Skovgaard, Joachim Frederik (1856—1893), Exot. Coleopt. u. Lepidopt. an Zool. Mus. Kopenhagen.
- Sladen, Charles Andrew (Sohn, 1851—1928), Brit. Lepidopt. 1896 via J. C. Stevens (London) veranktioniert.
- Sladen, E H M (Vater, — ), Sammlg. via Sohn, 1896 via J. C. Stevens (London) verauktioniert.
- Sladen, Frederick William Lambert (1876—1921), Nordamerikan. u. brit. Hymenopt. 1921 an Canad. Nation. Collect., Ent. Branch Dept. Agric., Ottawa.
- Slangbusch: siehe Schlanbusch.
- Slaszczevskij, Peter ( — 1935), Lepidopt. (spec. von Polen) an Panstw. Muz. Zool., Warschau.
- Slevin, Louis Stanislaus (ca. 1879—...), Coleopt. 1927 an Calif. Acad. Sc., San Francisco.
- Slevogt, Johann Benedikt Balduin (1847—1911), Lepidopt. von Kurland 1911 an Zool. Mus. Leningrad.
- Sloane, Sir Hans (1660—1753), Sammlg. legte 1753 den Grund zum Brit. Mus. N. H., London!
- Sloane, Thomas Gibson (1858—1932), Hinterlassene Coleopt.-Sammlg. (hatte sehr gelitten) von Australien (spec. Adephag.) an Entom. Institut, Canberra.
- Slosson, Frau Annie Trumbull (1838—1926), Ins. vom östlichen Nordamerika an Amer. Mus. Nat. Hist., New York.
- Smallpiece, A M ( — ), Lepidopt. 1909 via J. C. Stevens (London) verauktioniert.

- Smirnof, Diodor Alexandrovitsh (1886—1920), Typen u. größter Teil der Coleopt. (spec. Curculionid.) vom Gouv. Moskau u. Transbaikalien 1908 u. 1911 an Zool. Mus. Leningrad. — Restl. Sammlg. 1918/21 vernichtet.
- Smirnov, Eugen (1898—...), Dipt. (spec. Syrphid.) von Turkestan an Zool. Univ. Mus., Moskau.
- Smith, Sir Andrew (1797—1872), Ins. von Süd-Afrika via Wm. Macleay an Macleay Mus., Univ. Sydney.
- Smith, Benjamin Hayes (1841—1918), Coleopt. an Univ. of Pennsylvania, Philadelphia (Pa.).
- Smith, Frederick (1805—1879), Brit. aculeate Hymenopt. via P. B. Mason, via R. P. L. Perkins an Hope Mus., Oxford. — Restl. Hymenopt. der Welt ex parte direkt (ca. 1880), ex parte via Farren White 1899 an Brit. Mus. N. H., London.
- Smith, G D ( — ), Coleopt. der Welt an F. C. Bowditch.
- Smith, Herbert Huntington (1851—1919), Sammler im neotropischen Gebiet. Ausbeuten vereinzelt: ex parte an Nation. Mus., Washington; ex parte 1885 an Mus. Nacional, Rio de Janeiro; ex parte an Carnegie Mus., Pittsburgh; ex parte an Cornell Univ., Ithaca (N. Y.); ex parte an Acad. Nat. Sc., Philadelphia; ex parte an Brit. Mus. N. H., London. — Coleopt. vom Amazonenstrom ex parte via G. R. Crotch, ex parte via E. W. Janson (London) vereinzelt. — Bariinae von Brasilien via Th. L. Casey an Nation. Mus., Washington.
- Smith, Hugh M ( —...), Ausbeuten aus Siam 1920/34 an Nation. Mus., Washington.
- Smith, John Bernhardt (1858—1912), Coleopt. u. Lepidopt. (spec. Noctuid.) ex parte an Nation. Mus., Washington. — Hinterlassene Sammlg. an Rutgers College, New Brunswick (N. J.).
- Smith, Roger C ( — ), Sammlg. deponiert im Kansas State College, Manhattan (Kans.).
- Smith, William G ( — ), Microlepidopt. via Lord Th. Walsingham an Brit. Mus. N. H., London.
- Smith, William George Pogson (1863—1907), Macrolepidopt. 1915 an Hope Mus., Oxford.
- Smithsonian Panama Exped. 1911/12: Ausbeuten an Nation. Mus., Washington.
- Smits van Burgst, Constant August Louis (1858—1930), Ichneumonid. 1929 an Labor. voor Entomol. d. Landbouwhoogeschool, Wageningen.
- Smolian, Kurt ( — ), Pal. Rhopaloc. u. Sphingid. 1911 via E. A. Böttcher (Berlin) vereinzelt.

- Smolka, Alois ( —1928), Pal. Coleopt. (spec. von Böhmen) 1928 via Emm. Reitter (Troppau) vereinzelt: Carabid. (excl. Carabini) an A. Jedlička (Prag).
- Smyth, Greville ( — ), Sammlg. (spec. Lepidopt.) 1901 an Mus. & Art Gallery, Bristol.
- Snelleman, Joh F ( — ), Ausbeute d. Exped. nach Mittel-Sumatra (1877/79) im Rijksmus. Nat. Hist., Leiden.
- Snellen, Pieter Cornelius Tobias (1832—1911), Lepidopt. an Rijksmus. Nat. Hist., Leiden.
- Snellen van Vollenhoven, Samuel Constantinus (1816—1880), Sammlg. maxima ex parte an Rijksmus. Nat. Hist., Leiden; ex parte via Nederländ. Entom. Verein im Laborat. voor Entom. d. Landbouwhoogeschool, Wageningen.
- Sniežek, Jan (Johann) (1870—1924), Hymenopt. (spec. Apid.) von Süd-Polen u. Galizien 1924 an Physiogr. Mus. Poln. Akad. Wiss., Krakau.
- Snow, Francis Huntington (1840—1908), Sammlg. an Mus. Univ. of Kansas, Lawrence (Kans.).
- Snyder, Arthur J ( —...), Lepidopt. von Nord-Amerika (spec. Argynnia. u. Catocala) 1904 an Field Mus., Chicago.
- Sobolevskij, Georg Ippolitovitch ( —1915/16 verschollen), Coleopt.-Ausbeute von Russ. Turkestan (1912) an Zool. Univ. Mus., Moskau. — Carabid. von Chines. Turkestan (1913) an V. Lutshnik (Vorošilovsk). — Cerambycid. von Chines. Turkestan (1913) an N. Plavilshikov (Moskau).
- Societas Aureliana, London: Sammlg. 1748 verbrannt.
- Société des Naturalistes de Moscou: Sammlg. 1812 fast völlig verbrannt.
- Sodoffsky, Carl Heinrich Wilhelm (1797—1858), Lepidopt. an Naturforsch. Verein, Riga.
- Sömme, Sven (1904—...), Odonat. von Norwegen 1933 an Zool. Mus. Oslo.
- Sörensen, William (1848—1916), Ausbeuten vom Gran Chaco u. Argentinien (1876/78) sowie Marocco 1878 an Zool. Mus. Kopenhagen.
- Sohn-Rethel, Otto Wilhelm (1877—...), Pal. Lepidopt. 1932 an M. Draudt (Darmstadt).
- Sokolář, Franz (1851—1913), Carabid. an Naturhist. Mus., Wien.
- Sokolov, Ivan Ivanovitsh (1885—...): siehe Russ. Hydrofaun. Exped.
- Solander, Daniel Carl (1733—1782), Sammlg. via J. Ch. F. Haefner ca. 1838 an Zool. Univ. Mus., Uppsala.
- Solier, Antoine Joseph Jean (1792—1851), Tenebrionid. via E. Deyrolle, via S. A. de Marseul an Mus. Nation. Hist. Nat., Paris.
- Solsky, Simon Martynovitsh de (1831—1879), Coleopt. (spec. Staphylinid.) via N. G. Erschoff 1880 an Zool. Mus. Leningrad.

- Soltau, Hugo (1855—1899), Sammlg. an Nation. Mus., Washington.
- Sommer, C F (1857—1899), Europ. Lepidopt. an Zool. Inst. d. Forstl. Hochschule, Tharandt.
- Sommer, J. L. Th. F.: siehe Zincken.
- Sommer, M C (ca. 1790—1868), Nebenbei einer der größten Insekten-Händler und entomologischen Kommissionäre seiner Zeit (für Ch. Fr. Ecklon, Zeyher, C. T. C. Bescke sen. u. C. H. Bescke jr., C. F. Drege, L. Krebs, C. A. Moritz, J. Sturm, Ch. Zimmermann, J. Waltl, A. H. Norwich, E. Dämel etc.). — Privat-Sammlg. Coleopt. (später gemeinschaftlich mit seinem Schwiegersohn H. C. C. Burmeister!) 1869 an F. Baden. — Clerid. an H. S. Gorham. — Buprestid. an Neervoort van de Poll. — Orthopt. via C. Brunner von Wattenwyl an Naturhist. Mus., Wien. — Exot. Lepidopt. 1873 an O. Staudinger.
- Sommerfeld, F ( — ), Bernstein-Inclusen an Geolog.-Paläont. Inst. u. Bernstein-Sammlg. d. Univ., Königsberg i. Pr.
- Sommerfeldt, Sören Christian (sen., 1794—1838) u. Christian (jr., 1819—1903), Ins. von Norwegen ex parte an Zool. Mus. Oslo.
- Sommerschuch, ( — ), Coleopt. von Mexico (spec. Oachaca) vor 1846 an Natural.-Kabinett, Karlsruhe.
- Sondermann, L (Apotheker in Artern, — ), Sammlg. verschollen.
- Sopp, C ( — ), Südeurop. Lepidopt. 1913 an Senckenberg. Mus., Frankfurt a. M.
- Sordet, Louis ( — ), Sammlg. ex parte 1836 u. 1838 an Mus. Hist. Nat., Genf.
- Sorhagen, Ludwig Friedrich (1836—1914), Pal. Microlepidopt. 1891 u. 1909 an Zool. Mus. Hamburg.
- Sorup, J G ( — ), Lepidopt. der Welt 1894 an Field Mus., Chicago.
- Sourd, Le: siehe Lesourd (Nachtrag).
- South, Richard (1846—1932), Brit. Macrolepidopt. 1898 via J. C. Stevens (London), via G. T. Bethune-Baker 1927 an City Mus. & Art Gallery, Birmingham.
- Spaeth, Franz (1863—...), Coleopt. (excl. Cassid. u. Hispid.) an E. Knirsch (Wien).
- Spalding, Edward ( — ), Ins.-Händler in Australien. — Sammelte z. B. zwischen 1867 u. 1877 in Queensland u. Nord-Australien für E. P. Ramsay, W. J. Macleay etc.
- Spalding, Thomas Utting (1866—1929), Sammler, welcher Ausbeuten aus Utah (spec. Lepidopt. u. Coleopt.) verkaufte (Col. spec. an T. L. Casey). — Haupt-Sammlg. von Utah-Lepidopt. 1930 an Brigham Young Univ., Provo (Utah).

- Sparre-Schneider, Hans Jakob (1853—1918), Norweg. Coleopt., pal. Lepidopt. u. Bombus an Mus. Tromsø. — Indo-austral. Rhopaloc. an Zool. Mus. Oslo.
- Sparrmann, Anders (1748—1820), Sammlg. an G. v. Paykull.
- Speirs, William ( — ), Brit. Lepidopt. 1912 an Glasgow Art Galleries & Mus., Glasgow.
- Speiser, Franz (1854—1933), Coleopt. an Jesuiten-Gymnasium in Kalocsa.
- Spemann, Wilhelm (1863—1928), Exot. Lepidopt. (spec. Indien) u. Coleopt. der Welt 1917 via Staudinger & Bang-Haas (Dresden-Blasewitz) vereinzelt (siehe auch E. Kretzschmar u. C. Ribbe).
- Spencer, Sir Walter Baldwin (1860—1929), Ausbeuten aus Zentral-Australien an Nation. Mus., Melbourne.
- Spengel, Wilhelm F (1852—1921), Papilio machaon-Sammlung an Zool. Univ. Mus., Gießen.
- Sperk, Teodor Andreevitsh (1808—1858), Ins. (spec. Südrußland) 1841 an Univ. Charkov.
- Spessivtseff, Paul (1866—...), Eine Zusammenstellung pal. Ipid. an Forstl. Hochschule, Eberswalde.
- Speyer, Adolph (1812—1892), Lepidopt. an O. Staudinger.
- Speyer, Arthur Johannes (1858—ca. 1922), Inhaber der Ins.-Handlung Arthur Speyer in Altona. Restbestände 1900 vereinzelt. — Von 1902 bis 1913 im Zool. Univ. Mus. Straßburg als Museal-Assistent angestellt. Ab 1913 bis zu seinem Tode Angestellter der Ins.-Handlung H. Rolle.
- Spiller, Alfred J ( — ), Brit. u. exot. Lepidopt. 1894 via J. C. Stevens (London) verauktioniert.
- Spilisbury, Francis Ward (1826—1878), Hinterlassene Sammlg. an Hope Mus., Oxford.
- Spinola, Maximiliano Marchese (1780—1857), Hymenopt. an Zool. Univ. Mus., Turin. — Coleopt., Hemipt., Homopt. etc. im Castello di Tassarolo (Novi Ligure).
- Spitz, Robert (früher Wien, 1859—...), Europ. Ins. vor seiner Übersiedlung nach Brasilien via Ruhmann an K. Höfer.
- Spix, Johann Baptist von (1781—1826), Ins. seiner zusammen mit C. F. Ph. von Martius 1817/20 in Brasilien gemachten Ausbeuten an Zool. Mus. München.
- Spröngerts, Johannes Richard (1853—1928), Lepidopt. an seine Tochter Auguste Spröngerts.
- Spry, Frank Palmer (1858—1922), Generelle Sammlg. austral. Ins. an Nation. Mus., Melbourne.



- Spurny, Johann (1865—...), Dupla Nieder-Österreich. Coleopt. 1910 via Nieder-Österreich. Landes-Mus., Wien, 1921 an Cornell Univ., Ithaca (N. Y.). Haupt-Sammlg. noch im Besitz von Spurny.
- Šrámek, (Nymburg, — ), Hinterlassene Sammlg. (spec. Umgebung von Nymburg) 1932 an Nation. Mus., Prag.
- Srdínko, ( — 1932), Lepidopt. (spec. Böhmen) 1932 an Nation. Mus., Prag.
- Srnka, Anton (ca. 1844—1901), Cicindelid. via K. Hammer (Prag-Smichow) vereinzelt: I. Auswahl ca. 1903 an J. Moser. — Erotylid., Endomychid. u. ex parte Heterom. via G. Kraatz an Deutsch. Entom. Institut, Berlin-Dahlem. — Restl. Coleopt. vereinzelt, z. B. Exoten ex parte an Nation. Mus., Prag.
- Šrogl, ( — ), Sunda-Lepidopt. an Nation. Mus., Prag.
- Ssamko (Samko), Konstantin Petrovitsh (1897—...), Ausbeuten aus Nordwest-Sibirien (Tobolsk-Gebiet) an Mus. der Natur, Tobolsk.
- Ssatunin, K. A.: siehe Satunin.
- Stach, Stefan (1905—...), Apterygot. der Welt zur Zeit im Physiogr. Mus. Poln. Akad. Wiss., Krakau.
- Stachelhausen, Gustav (1810—1870), Lepidopt. u. Coleopt. an „seine Angehörigen“.
- Stackelberg, Alexander ( — ...): siehe Russ. Hydrofaun. Exped.
- Staedler, Friedrich ( — 1919), Sammlg. 1902 an Naturhist. Ges., Nürnberg.
- Staeger, Rasmus Carl (1800—1875), Dipt. von Dänemark an Zool. Mus. Kopenhagen.
- Stachelin-Gruner, Alfred (1849—...), Lepidopt. d. Welt (spec. neotrop.) 1934 an Naturhist. Mus., Basel.
- Stahlhut, Otto (1845—1917), Lepidopt. u. Coleopt. der Welt 1918 via J. Arendt (Berlin) vereinzelt: ex parte an C. Laux (Berlin), ex parte via O. Bajanz (Berlin), ex parte via A. Kricheldorf (Berlin) vereinzelt.
- Stahlknecht, C G ( — ), Deutsche u. exot. Macrolpidopt. 1926 an Mus. Bremen.
- Stainton, Henry Tibbats (1822—1892), Lepidopt. 1893 an Brit. Mus. N. H., London.
- Stål, Carl (1833—1878), Sammlg. (spec. Coleopt., Rhynchot. u. Hemipt.) 1869 u. 1877 an Naturhist. Riksmus., Stockholm.
- Stallmann, ( — ), Verkaufte nebenbei in Jena Lepidopt. (1854!).
- Standen, P S ( — ), Brit. Lepidopt. 1892 via J. C. Stevens (London) verauktioniert.
- Standen, Richard S (1835—1917), Europ. Lepidopt. 1913 via J. C. Stevens (London) verauktioniert.

- Standfuß, Max (1854—1917), Experiment. Lepidopt.-Sammlg. via R. Biedermann 1925 an Entom. Institut d. Eidgen. Techn. Hochschule, Zürich. — Systemat. Lepidopt.-Sammlg. ex parte direkt, ex parte via H. Kotsch (Dresden-Blasewitz) vereinzelt. — Lycaenid. via W. Roepke an L. J. Toxopeus (Amsterdam).
- Standish, Francis Oram (1832—1880), Brit. Ins. ex parte 1880 via E. G. Meek (London) vereinzelt, ex parte 1880 via J. C. Stevens (London) verauktioniert.
- Standish, J ( — ), Brit. Lepidopt. 1872 via J. C. Stevens (London) verauktioniert.
- Staněk, ( — . . . ), Ausbeute aus Paphlagonien (Ilgaz Dag) 1931 an Nation. Mus., Prag (siehe auch J. Obenberger).
- Stange, A ( — ), Lepidopt. an Zool. Univ. Mus., Halle a. S.
- Stange, Gustav ( — ), Pal. Macro- u. Micro-Lepidopteren, sowie Micro-Raupen (von Disque präpariert u. determiniert) 1919 via Staudinger & Bang-Haas, via Hamfeld (Lund) an Univ. Lund. — Dupla an Mus. Maltzaneum, Waren i. Meckl.
- Stanley, Sir Henry Morton [olim John Rowlands] (1841—1904), Ins. der Emin Pascha Exped. (1887/88) via Witwe an Brit. Mus. N. H., London.
- Stannius, Friedrich Hermann (1808—1883), Dipt. (spec. Mycetophilid.) an Zool. Mus. Berlin.
- Stantien, Friedrich Wilhelm (1817—1891) u. Becker, Moritz (1830—1901), Firma 1868 gegründet, 1899 an den preußischen Staat verkauft, seit 1922 in den Händen der „Preußischen Bergwerks- u. Hütten-Aktiengesellschaft, Zweigniederlassung Bernsteinwerke Königsberg i. Pr.“. Bernstein Inklusen-Sammlg. 1903 an Geolog. Paläont. Inst. u. Bernstein-Sammlg. d. Univ., Königsberg i. Pr.
- Starek, Alexander Eduard von (1849— ), Vereinzelt viele Ausbeuten aus Süd-Rußland (spec. Kaukasus) ex parte direkt, ex parte via Ed. Reitter. — Privat-Sammlg. Coleopt. via E. v. Ballion an Zool. Kabinett d. Univ., Odessa.
- Starhon, Ant ( — ), Mitteleurop. Coleopt. 1920 via Emm. Reitter (Troppau) vereinzelt.
- Stark, ( — ), Coleopt. der Welt ex parte (spec. Lamellicorn. u. Buprestid.) via Chr. Sternberg, ex parte 1891 via P. Richter (Berlin-Pankow) vereinzelt.
- Stark, ( — ), Verkaufte nebenbei in Immenstadt (Bayeru) Insekten (1854!).
- Stark, Vladimir Nikolaevitsh (1898— ), Coleopt. 1929, Aradid. u. Dysodiid. (Hemipt.!) von Rußland 1932 sowie Ipid. der Welt ex parte 1934 an Zool. Mus. Leningrad.

- Starke, ( — ), Vereinzelte Ausbeuten (spec. Coleopt.) aus Columbien u. Venezuela (San Estoban, Puerto Cabello etc.) ex parte direkt, ex parte 1891/1902 via Staudinger & Bang-Haas (Dresden-Blasewitz).
- Starke, Karl (Offenbach, — ), Exot. Coleopt. 1921 via Staudinger & Bang-Haas (Dresden-Blasewitz) vereinzelt: Rest an Gustav Beyer (New York).
- Stather, Thomas (1812—1878), Brit. Lepid. 1919 an Municipal Mus., Hull.
- „Stathouderienne“-Sammlg. (von F. A. Bonelli erwähnt) im Mus. Nation. Hist. Nat. Paris nicht mehr auffindbar.
- Stauder, Hermann (1877—...), Vereinzelte nebenbei seine Lepidopt.-Ausbeuten aus dem Alpen-Gebiet und Nord-Italien. — Pal. Macrolépidopt. ca. 1928 an Zool. Mus. Tring.
- Staudinger, Otto (sen., 1830—1900), Ins.-Händler (größter der Welt!) in Dresden-Blasewitz. — Sammelte 1856 (zusammen mit C. Kalisch) auf Island, 1857/58 in Andalusien, 1860 (zusammen mit M. F. Wocke) in Finnmarken, 1862 in Castilien, 1872 (zusammen mit E. Funke) in Norwegen, 1873 (zusammen mit E. Funke) im Cilicischen Taurus, 1875 (zusammen mit E. Funke u. Fr. Zach) in Amasien, 1880 (zusammen mit Familie Korb) in Süd-Spanien, 1884 zusammen mit A. Bang-Haas in Ildefonso, 1887 in Algier. — Hinterlassene Privat-Sammlg. exot. u. nearkt. Lepidopt. 1907 an Zool. Mus. Berlin. — Pal. Lepidopt. noch im Besitz von O. Bang-Haas (Dresden-Blasewitz).
- Staudinger, Paul (jr., 1859—1934), Ausbeuten der Niger-Benne-Exped. (Lagos etc.) 1885/86 u. v. Sumatra, Java, Wetter 1888/90 via Staudinger & Bang-Haas (Dresden-Blasewitz) vereinzelt.
- Staudinger, Dr. O. & Bang-Haas, A., Ins.-Handlung in Dresden-Blasewitz, 1858 von Dr. Otto Staudinger gegründet; 1879 trat Andreas Bang-Haas als Angestellter ein, um 1887 Mitinhaber und 1901 alleiniger Inhaber zu werden. Otto Bang-Haas (Sohn von A. Bang-Haas) trat 1901 ein und ist seit 1913 alleiniger Inhaber der Firma. Von 1887 bis 1936 war C. A. Marquardt für die Nicht-Lepidopteren in der Firma tätig.
- Stebbins, James H ( — ), Lepidopt. (spec. v. d. Thousand Islands, N. Y.) 1911 an Amer. Mus. Nat. Hist., New York.
- Stecker, Anton (1855—1888), Ausbeute der I. Rohlf'schen Reise nach Abessinien (1868) ex parte an Zool. Mus. Berlin; Ausbeute der II. Reise nach Abessinien (1880) vereinzelt.
- Stefanelli, Pietro (1834—1919), Sammlg. exot. Lepidopt. 1874 u. Sammlg. italien. Lepidopt. via Söhne 1926 an Mus. Stor. Nat., Florenz.
- Stefani-Perez, Theodosio de ( — 1935), Sammlg. zugrunde gegangen.

- Steigerwald, K V ( — ), Ins.-Händler in Chotöboř (Böhmen), der zwischen 1880 und 1895 alles vereinzelt.
- Stein, (Koblenz, — ), Pal. Lepidopt. 1934 via H. Kotsch (Dresden-Blasewitz) vereinzelt.
- Stein, Frederick (1825—1895), Coleopt. ex parte an W. S. Blatchley (Indianapolis), ex parte zugrunde gegangen.
- Stein, Georg Ritter von ( —1912), Sammlg. an Zool. Inst. d. Deutschen Univ., Prag.
- Stein, Johann Philipp Emil Friedrich (1816—1882), Pal. Ins. an Zool. Mus. Berlin.
- Stein, J. R. am: siehe Am Stein.
- Stein, Paul (1852—1921), Dipt. der Welt (spec. Anthomyid.) an Zool. Mus. Berlin. — Reste an G. Enderlein (Berlin).
- Stein, Richard Ritter von (1847— ), Sammlg. (spec. Tenthredinid.) hat sehr gelitten und steht zur Zeit zum Verkauf.
- Steinbach, Josef (José) ( —1930), Ins.-Händler, zuerst in Korb bei Lindlar (Rheinprovinz: zusammen mit seinem Bruder Ernst), später allein in Santa Cruz (Bolivien). Ausbeuten aus Nord-Argentinien (1898! 1904!) u. Bolivien (bis 1929) vereinzelt: Coleopt. u. Lepidopt. von Bolivien ex parte an Carnegie Mus., Pittsburgh. — Hymenopt., Homopt. u. Neuropt. 1927 an Mus. Comparat. Zool., Cambridge (Mass.).
- Steinbühler, August (Pola, Graz, —ca. 1915), Coleopt. 1919/20 an C. Ravasini.
- Steinecke, Heinrich ( — ), Sammlg. (spec. Coleopt. der Rheinprovinz) an Lößbecke-Mus., Düsseldorf.
- Steiner, Carl (1831—1908), Sammlg. an Entom. Kränzchen, Königsberg i. Pr.
- Steiner-Brügger, ( — ), Lepidopt. an Mus. Olten.
- Steinert, Hermann (1861—1898), Pal. Macrolepidopt. 1898 an Mus. Dresden.
- Steinhausen, August Th (Generalarzt, — ), Exot. Lepidopt. 1898 an Senckenberg. Mus., Frankfurt a. M.
- Steinheil, Eduard Wilhelm (1830—1879), Coleopt.-Sammlg. der Welt an R. Oberthür (Rennes).
- Steinheil, Fedor Rudolfovitch ( — ), Coccid. via N. Nasonov an Zool. Mus. Leningrad.
- Stelzig, W ( — ), Coleopt. der Welt von O. Ittner 1923 via Staudinger & Bang-Haas (Dresden-Blasewitz) vereinzelt.
- Stenhammar, Christian (1733—1866), Dipt. an Mus. Uppsala.
- Stenz, Carl (sen., — ) u. Anton (jr., — ), Ins.-Händler in Wien u. Neusiedel am Neusiedler See. Vereinzelt spec. Coleopt. von Tirol, Steiermark u. Ungarn (1835! u. 1845!).

- Stěpánek, Otakar ( — . . . ), Ausbeute aus d. Karpathen (zusammen mit J. Mařan u. Ch. Táborsky) 1931 u. Griechenland, spec. Kreta (zusammen mit J. Mařan), 1934 an Nation. Mus., Prag.
- Stephens, H M ( — ), Ephemerid. an Austral. Mus., Sydney.
- Stephens, James Francis (1792—1852), Brit. Ins. 1853 an Brit. Mus. N. H., London.
- Stern, August John (1822—1879) u. Johann Carl (1823—1886), Europ. (spec. deutsche) Coleopt. 1886 an Deutsch. Entom. Institut, Berlin-Dahlem.
- Stern, C ( — . . . ), Coleopt. der Hamburger Fauna an Mus. Altona (Fundorte sind wenig zuverlässig).
- Sternberg, Chrysantus (!) (1838—1914), Cicindelid. an W. Horn (Berlin-Dahlem). — Carabid. an H. Roeschke. — Dynastid. u. Coprophaga an H. Prell (Tharandt). — I. Auswahl Lucanid. u. Anthia an R. Oberthür (Rennes); restl. Anthia via E. Le Moutl an P. Boppe. — Viele kleinere Gruppen 1904/06 an Deutsch. Entom. Institut (Berlin-Dahlem). — Rest via H. Rolle (Berlin) vereinzelt.
- Sterne, Carus: siehe E. Krause.
- Stertz, Otto (ca. 1847—1918), Lepidopt. an K. Schumacher.
- Stettiner Entomolog. Verein: Coleopt. via C. A. Dohrn an Mus. f. Naturkunde, Stettin. — Restl. Ins. vereinzelt.
- Steudel, Wilhelm (1829—1903), Pal. Microlepidopt. 1905 an Württ. Naturaliensammlg., Stuttgart.
- Staudner, ( — ), Ausbeuten (spec. Coleopt.) aus Abessinien u. Ägypten ex parte an Zool. Mus. Berlin.
- Steven, Christian von (1781—1863), I. Sammlg. via Soc. Nat. Moscou an Zool. Univ. Mus., Moskau. — II. Sammlg. in Ackerbauschule von Grusien (Tiflis) vernichtet. — Cotypen im Univ. Mus., Charkov.
- Stevens, (Major in Pettau, — ), Lepidopt. 1849 an Steiermärk. Landesmus. „Joanneum“, Graz.
- Stevens, John Crace ( — ca. 1860), Größte Auktions-Firma auf entomologischem Gebiet (London). Firma gegründet 1760 von Patterson; J. C. Stevens trat erst 1831 in sie ein! Sein Nachfolger war Henry Stevens ( — 1926).
- Stevens, Samuel (1817—1899), Brit. Coleopt. u. Lepidopt. 1900 via J. C. Stevens (London) verauktioniert.
- Stichel, Hans (1862— . . . ), Verkaufte nebenbei in Berlin zwischen 1895 u. 1903 und später wieder ab ca. 1923 Insekten der Welt (nicht nur Lepidopt.).
- Stieglmayr, ( — ), Vereinzelte 1899/1907 Ausbeuten aus

- Rio Grande do Sul, Cuyaba etc. ex parte direkt, ex parte via Händler, z. B. Staudinger & Bang-Haas (Dresden-Blasewitz).
- Stierlin, Wilhelm Gustav (1821—1907), Pal. Coleopt. (spec. Curculionid.) ca. 1907 via O. Leonhard 1929 an Deutsch. Entom. Institut, Berlin-Dahlem.
- Stitz, Hermann (1868—...), Neuropt. im Zool. Mus. Berlin.
- Stobaeus, Kilian (1690—1742), Sammlg. 1735 an Zool. Univ. Mus., Lund.
- Stockhausen, Gottfried (1854—1924), Pal. Coleopt. (spec. Deutschland) ex parte an K. Dorn (Leipzig), ex parte an H. Dietze (Leipzig).
- Stöckenius, O (Berlin-Charlottenburg, — ), Pal. Macrolepidopt. 1918 via A. Heyne (Berlin) vereinzelt.
- Stöcklein, Franz (1879—...), Pal. Coleopt. 1936 an G. Frey (München).
- Stöcklein, Hermann ( — ), Deutsche Lepidopt. 1920 via Staudinger & Bang-Haas (Dresden-Blasewitz) vereinzelt.
- Stöcklin, Niklaus (1849—1923), Coleopt. an R. Heintze (Basel).
- Stötzner, Friedrich Walter (1882—...), Ausbeute der Reise nach Persien u. Turkestan (zusammen mit E. Funke 1907) vereinzelt. — Historisches Material (I. Auswahl) der China-Exped. 1914/17 (Sammler: E. Funke) an Mus. Dresden; Dupla via J. Draeseke (Dresden) vereinzelt.
- Stoliczka, Ferdinand (1838—1874), Hinterlassene Ausbeuten seiner Reisen in Nordwest-Indien, Tibet, Pamir u. Tian-Shan ex parte an Ind. Mus., Calcutta.
- Stolzmann, J.: siehe Sztolcman.
- Storm, Vilhelm Ferdinand Johan (1835—1913), Coleopt., Dipt., Arachnid. u. Myriopod. von Norwegen an Mus. Kgl. Norweg. Ges. Wissensch., Trondhjem.
- Stowell, H ( — ), Brit. Lepidopt. 1886 via J. C. Stevens (London) verauktioniert.
- Strand, Embrik (1876—...), Ins. u. Arachnid. von Norwegen ex parte 1914 an Zool. Mus. Oslo. — Typen zerstreut, spec. im Zool. Mus. Berlin u. Deutsch. Entom. Institut, Berlin-Dahlem.
- Strand, Lars Andreas (1895—...), Pal. Coleopt. (spec. von Norwegen) an Zool. Mus. Oslo.
- Strasser, Felix ( — 1901), Europ. Coleopt. (spec. Carabid.) via L. Strasser 1901 an Zool. Mus. München.
- Straube, Gustav ( — ), Ins.-Händler in Dresden (1851! 1854!), später in Brasilien. Vereinzelt alles.
- Strauch, (Sarajewo, — ), Coleopt. 1928 via Emm. Reitter (Tropan) vereinzelt.

- Strauß, W (Greifswald, — ), Lepidopt. u. Coleopt. 1930 via A. Kricheldorf (Berlin) vereinzelt.
- Strecker, Bruno (1858—1919), Europ. Coleopt. (spec. Westpreußen) an Staatl. Mus. f. Naturkunde, Danzig.
- Strecker, Hermann (1836—1901), Lepidopt. der Welt 1908 an Field Mus., Chicago.
- Streckfuß, Adolf (1823—1895), Pal. Lepidopt. 1890 via M. Wiskott an Zool. Univ. Mus., Breslau.
- Streich, ( — ), Lepidopt. von USA an Univ. of California, Berkeley (Calif.); zur Zeit in Calif. Acad. Sc., San Francisco.
- Streinz (später Sereni), Giuseppe (1865—1931), Coleopt. von Italien u. Böhmen 1926 an Mus. Civ. Stor. Nat., Triest.
- Stresemann, Erwin (1889—...), Coleopt.-Ausbeute von Ceram u. Bali 1911 an Mus. Dresden. — Lepidopt.-Ausbeuten von Bali u. Ceram an Zool. Mus. Tring.
- Stretch, Richard Harper (1837—1926), Lepidopt. 1885 via Univ. of California, Berkeley (zum Teil durch Fraß vernichtet) 1918/19 an Calif. Acad. Sc., San Francisco.
- Stringe, Richard (1862—1924), Lepidopt. via E. Pietsch 1930 an Deutsch. Entom. Institut, Berlin-Dahlem.
- Strobl, Gabriel (1846—1925), Sammlg. (spec. Dipt.) im Benedictiner-Stift, Admont (Steiermark).
- Strobl, Joh Nep ( — ), Coleopt. u. Lepidopt. von Oberösterreich via J. Knörlein an Oberösterr. Landesmus., Linz.
- Ström, Vincens (1818—1899), Lepidopt. von Dänemark: I. Auswahl an Zool. Mus. Kopenhagen; Rest an Stiftsmus., Odense.
- Strohmeier, Eduard Chr Friedrich (1807—1878), Deutsche Lepidopt. (spec. von Göttingen) 1879 an Zool. Univ. Mus., Göttingen.
- Stroux, L M (1833— ), Coleopt. (Lokal-Sammlg. vom Hohen Fenn) durch Anthrenen vernichtet.
- Strübing, Ferdinand Heinrich Gottfried Ludwig (1804—1885), Pal. Coleopt. 1908/09 vereinzelt: I. Auswahl Curculionid. via W. Ludwig an G. Reineck (Berlin); restl. Curculionid. an Thüring. Heimatmus., Erfurt. — Cerambycid., Staphylinid. u. Histerid. an K. Hainmüller (Waren i. M.). — Pselaphid., Scydmaenid. u. Clerid. an H. Hopp (Berlin). — Dytiscid., Silphid. u. Telephorid. via A. Kricheldorf (Berlin) vereinzelt. — Rest an F. Rosenbaum (Berlin u. Breslau).
- Struve, Oskar ( — ), Lepidopt. via M. Bartel vereinzelt: I. Auswahl an R. Püngeler.
- Stsherbakov, Theodor Sergeevitsh (1881—1920), Ins. (spec. Coleopt.-Ausbeuten aus Mittel-Rußland) an Zool. Univ. Mus., Moskau.

- Stshelkanovtzev, Jakov Pavlovitsh (1870—...), Orthopt. ex parte via D. Donar-Zapolskij an Zool. Univ. Mus., Moskau.
- Stuart, C Maxwell ( — 1916), Sphingid. 1916 an B. Preston Clark (Boston, Mass.).
- Stubbs, C ( — ), Brit. Lepidopt. 1914 via J. C. Stevens (London) verauktioniert.
- Studer, Theophil (1845— ), Zoolog. Begleiter der v. Schleinitz'schen Forschungsreise der „Gazelle“ 1874/76 (siehe auch unter „Gazelle“). — Privat-Sammlg.: Coleopt., Lepidopt., Hymenopt., Dipt., Orthopt. u. Arachnid. an Naturhist. Mus., Bern.
- Studt, Konrad von (1838—1921), Coleopt. der Welt 1912 an Phylet. Mus., Jena (einiges an Zool. Mus. Berlin).
- Stübel, Alfons (ca. 1834—1904), Coleopt. von Südamerika (1868/77) an Mus. Dresden. — Lepidopt. an Zool. Mus. Berlin.
- Stüler, Hermann ( — 1914), Exot. Coleopt. 1929 via A. Kricheldorf (Berlin) vereinzelt.
- Stuhlmann, Franz Ludwig (1863—1928), Ausbeuten aus Deutsch-Ostafrika (1888—1907) ex parte 1895 an Zool. Mus. Hamburg, ex parte an Zool. Mus. Berlin.
- Sturm, Jacob (1771—1848), Ins.-Händler u. Kupferstecher in Nürnberg, der Preislisten von 1796 bis 1829 veröffentlichte. — Der Ins.-Handel wurde dann durch seine Söhne Joh. Heinr. Christ. Friedr. (1805—1862) u. Joh. Wilhelm ( — ) weitergeführt. Die restlichen Bestände ca. 1875 an Zool. Mus. München.
- Stussiner, Joseph Alois (1850—1917), Coleopt., Dipt., Hemipt., Orthopt. u. Neuropt. (spec. Jugoslavien) via seiner Schwester 1926 an Nation. Mus., Laibach.
- Suenson, Eigin Erik (1887—...), Eigene Ausbeuten aus Süd- u. Südost-Europa (1911 u. 1913), China (1917 u. 1929) u. Japan 1926 /27 an Zool. Mus. Kopenhagen; Cicindelid. u. Carabini noch im Besitz von Suenson.
- Suffert, Ernst ( — 1907), Lepidopt. von Afrika via H. Rolle, 1913 via J. J. Joicey an Hill Mus., Witley (siehe dieses). — Rest vereinzelt.
- Suffrian, Christian Wilhelm Ludwig Eduard (1805—1876), Coleopt. 1876 an Zool. Univ. Mus., Halle a. S. — Dupla via Zool. Sektion Münster d. Westf. Prov. Verein f. Wissensch. u. Kunst an Westf. Prov. Mus. f. Naturkunde, Münster i. W.
- Suja, ( — ), Die Angabe, daß seine Sammlg. 1930 an Mus. Comparat. Zool., Cambridge (Mass.) gekommen sei, ist falsch!
- Sula, Jaroslav ( — ), Coleopt. via V. Pflanzler an Nation. Mus., Prag.
- Sulkowsky, Maximilian Fürst (1816—1848), Lepidopt. von Neu-Granada u. Venezuela 1843 an Naturhist. Mus., Wien.



- Sulzer, Bruno Friedrich (Fritz) (1867—1921), Lepidopt. 1922 an Städt. Mus., Winterthur.
- Sulzer, Johann Heinrich (1735—1813), Lepidopt. verschollen.
- Sundevall, Carl Jacob (1801—1875), Arachnid. an Naturhist. Riksmus., Stockholm.
- Suprunenko, ( — ), Ausbeuten von Sachalin an Zool. Mus. Leningrad.
- Surcouf, Jacques Baron ( —1834), Dipt. zur Zeit im Mus. Nation. Hist. Nat., Paris.
- Suringar, L D ( — ), Natural.-Händler in Triest. Vereinzelte alles.
- Sushkin, Peter (1868—1928), Pal. Lepidopt. an Zool. Mus. Leningrad.
- Suvorov, Georgy Leonidovitsh ( —1918), I. Auswahl pal. Coleopt. 1919 an Zool. Mus. Leningrad. — Dupla vereinzelt, ex parte an V. Shavrov (Moskau).
- Svensson, Gustav (1897—...), Ins. vom Gambia-Fluß (1931) 1932 an Naturhist. Riksmus., Stockholm.
- Sverdrup, Otto Neuman (1854—1930), Ins. der norweg. II. „Fram“-Exped. (1898/1902) an Zool. Mus. Oslo.
- Swainson, William (1789—1855), Sammlg. 1840 via J. C. Stevens (London) verauktioniert.
- Swale, Harold (1853—1919) Sammlg. (spec. Coleopt., Hymenopt. u. Formicid. der Welt) 1919 an Brit. Mus. N. H., London.
- Swammerdam, Johann Jacob (1637—1685), Sammlg. vereinzelt.
- Swanzy, Andrew (1817—1880) u. Francis (1854—1920), Brit. Ins. an Library u. Local Mus., Sevenoaks (Kent). — Lepidopt. von Afrika an Mrs. Hughes (Winchester). — Coleopt. von Afrika via Local Mus. Sevenoaks seit 1932 veräußert.
- Sweet, Louis William (1880—1930), I. Sammlg. Geometrid. 1912, II. Sammlg. dito 1930 an Mus. Comparat. Zool., Cambridge (Mass.).
- Swinhoe, Charles (Vater, 1836—1923), Die ersten Lepidopt.-Ausbeuten an Brit. Mus. N. H., London. — Privat-Sammlg.: Lycaenid., Hesperid. u. Nymphalid. (spec. orientalische) 1916 u. 1925 via J. J. Joicey an Hill Mus., Witley (siehe dieses). — Lasiocampid., Limacodid. u. Lymantriid. an Brit. Mus. N. H., London. — Sphingid. an B. Preston Clark (Boston, Mass.). — Rest via W. F. H. Rosenberg maxima ex parte an Brit. Mus. N. H., London.
- Swinhoe, Ernest (Sohn, — ), Ins.-Händler in Oxford. Vereinzelte alles (1894/1916). — Coleopt. 1898 an Bastian Brothers (Reading). — Sphingid. an B. Preston Clark (Boston, Mass.).
- Sylveira, ( — ), Ins. von Brasilien 1832/33 an Mus. Nation. Hist. Nat., Paris.

- Sytshenskaja, Valentina Ivanovna (1901—...), Ausbeuten aus Ost-Sibirien an Zool. Univ. Mus., Moskau.
- Széchenyi, Béla Graf (1837—1918), Ausbeute d. Exped. nach Ost-Asien (L. Loczy: 1877/80) an Ungar. Nation. Mus., Budapest.
- Szépligeti, Gyözö (Viktor) (1855—1915), Braconid. u. Ichneumonid. an Ungar. Nation. Mus., Budapest.
- Sztolcman, Jan (1854—1928), Ausbeuten, spec. aus Peru (1875/81; 1875/78 zusammen mit K. v. Jelski), sowie aus Ecuador (1882/83) etc. 1887 via Muz. Zool. Warschau 1919 an Panstw. Muz. Zool., Warschau. — Ausbeuten aus den Jahren 1887/1918 (spec. v. Sudan: 1901, zusammen mit J. Potocki) via Zool. Privat-Mus. des Grafen K. v. Branicki 1919 an Panstw. Muz. Zool., Warschau. — Lepidopt.-Sammlg. von Warschau (zusammen mit Z. Samborski) 1919 an Panstw. Muz. Zool., Warschau.
- Táborský, Charles ( —...), Ausbeuten aus Südfrankreich u. Korsika (zusammen mit J. Mařan u. J. Obenberger) 1929, den Karpathen (zusammen mit J. Mařan u. O. Stěpáněk) 1931 u. Bulgarien (zusammen mit J. Mařan) 1932 u. 1933 an Nation. Mus., Prag.
- Täschler, Max (1841—1904), Coleopt. u. Lepidopt. d. Welt (spec. Schweiz) ca. 1898 an Heimat Mus., St. Gallen.
- Takahashi, Ryoichi (1898—...), Aphidid. an Agric. Dept. Governm. Research Inst., Taihoku.
- Tallant, W N (1856—1905), Lepidopt. von Nord-Amerika 1911 an Ohio State Univ., Columbus (Ohio).
- Tams: siehe Dammert.
- Tanager Expeditionen (Hawaii): Ausbeute an Bernice P. Bishop Mus., Honolulu.
- Tancré, Rudolf (1842—1934), Verkaufte gewohnheitsmäßig Ausbeuten (spec. die Rückbeil'schen aus Zentral- u. Ost-Asien) ab ca. 1886: ex parte 1905 an R. Püngeler; ex parte 1918 an Zool. Mus. München; ex parte an Zool. Mus. Hamburg; ex parte an C. Ribbe, A. Kricheldorf und andere Händler; ex parte via J. H. Leech an Brit. Mus. N. H., London. — Hinterlassene Privat-Sammlg. Lepidopt. u. Restbestände 1919 via Staudinger & Bang-Haas (Dresden-Blasewitz) vereinzelt: Viele Typen an R. Püngeler; Geometrid. an E. Wehrli (Basel).
- Tappes, Joseph Gabriel Nicolas Edouard (1815—1885), Cryptocephalin. via Orden „Frères de Passy“ an Edm. André.
- Tardy de Montravel, Louis François Marie (1811— ): siehe Urville.
- Tarel, Raphaël ( —...), Cicindelid. von Frankreich 1935 an M. Pic (Digoïn).

- Tarnier, (Dijon, — ), Vereinzelte gelegentlich Ausbeuten zwischen 1863 u. 1881.
- Taschenberg, Ernst Ludwig (sen., 1818—1898), Privat-Sammlg. an Zool. Univ. Mus., Halle a. S.
- Taschenberg, Otto (jr., 1854—1922), Sammlg. ex parte im Zool. Univ. Mus., Halle a. S. (spec. Pulicid. u. von Meyer gesammelte Mallophag.).
- Tatchell & Co., Leonard: Ins.-Handlung seit 1916 in Bournemouth.
- Tatum, T ( — ), Geodephaga via J. C. Bowring 1863 an Brit. Mus. N. H., London.
- Tautz, P H ( — ), Brit. Lepidopt. 1916 via J. C. Stevens (London) verauktioniert.
- Tax, Franz (1855—1921), Coleopt. (spec. Cerambycid. & Höhlenkäfer von Süd- u. Südost-Europa) 1916 an Josef Meixner (Graz).
- Taylor, Adelaide M (Miss, — ), Brit. Macrolepidopt. (spec. Birmingham) an Birmingham Mus. & Art Gallery, Birmingham.
- Taylor, George William (1851—1912), Nordamerikan. Geometrid. an Wm. Barnes (Dekatur, Ill.).
- Taylor, Harry (1867—1933), Brit. Macrolepidopt. (spec. Birmingham) 1934 an Birmingham Mus. & Art Gallery, Birmingham.
- Taylor, John Kidson (ca. 1839—1922), I. Sammlg. Coleopt. via J. Sidebotham, II. Sammlg. direkt 1922 an Manchester Mus., Manchester.
- Tebbs, H V ( — ), Exot. Coleopt. u. Mimicry-Lepidopt. via J. C. Stevens (London) verauktioniert.
- Teich, Karl August (1838—1908), Lepidopt. ex parte an Mus. d. Naturforsch. Vereins, Riga; ex parte vernichtet.
- Teinturier, (Dr., — ), Sammlg. am 3. II. 1896 via H. Donckier (Paris) verauktioniert.
- Tellini, Achille ( — ), Coleopt. von Europa u. Eritrea (Sammlg. hat gelitten) an Mus. Civ. Stor. Nat., Triest.
- Tenenbaum, Szymon (1892—...), Ausbeuten aus Palästina, Mexico, Cuba, Spanien u. Portugal (excl. Coleopt.), Heteropt. u. Homopt. von Polen sowie Hemipt. v. d. Balearen an Panstw. Muz. Zool., Warschau.
- Tengnagel, C A Fabritius de (1836—1926), Coleopt. von Dänemark 1927 an Zool. Mus. Kopenhagen.
- Tengström, Johan Martin Jakob af (1821—1890), Lepidopt. an Zool. Mus. Helsingfors.
- Tepper, ( — ), Sammlg. an Michigan State College of Agric., East Lansing (Mich.).
- Tepper, Johann Gottlieb Otto (1841—1922), Blattid. im South Austral. Mus., Adelaide. — Ins.- (spec. Coleopt.-) Ausbeuten ex parte an South Austral. Mus., Adelaide (ein Teil „soll“ 1868 angeblich nach Berlin gegangen sein!).

- Tepper, P ( — ), Coleopt.-Sammlg.? gemeinschaftlich mit J. G. O. Tepper.
- Ter Haar, Dirk (1860—1905), Macro- u. Microlepidopt. von Holland 1905 an J. Th. Oudemans.
- Ternetz, Carl (1870—1928), Hinterlassene Sammlg. (spec. Coleopt., Orthopt. u. Hymenopt.) 1934 an Naturhist. Mus., Basel.
- Tesch, Iwan Adolph Ferdinand (1834—1896), Lepidopt. 1897 an Mus. Bremen.
- Tessmann, Günter Theodor ( — . . . ), Ausbeuten (spec. Lepidopt.) aus West-Afrika (besonders Kamerun u. Rio Muni) ex parte an Zool. Mus. Berlin. — Ausbeute aus Südamerika 1927 an Zool. Mus. Berlin. — Europ. (spec. spanische) Lepidopt. 1921 via H. Roeschke, via E. Le Moulé (Paris) vereinzelt.
- Tesson, ( — ), Sammlg. in Caën 1876 verauktioniert.
- Testorpf, Peter Heinrich (Lübeck, — ), Sammlg. am 15./17. IX. 1806 in Hamburg verauktioniert.
- Tewers, (Chorherr in Turin, — ), Ins. (spec. Europa) an Naturhist. Mus., Genf.
- Thalhammer, Ev Johannes (Janos), (1847—1934), Dipt. von Ungarn ex parte an Jesuiten-Gymnasium in Kalocsa, ex parte an Pius-Gymnasium in Pécs (Ungarn).
- Thamm, Franz ( — ), Ausbeuten (spec. Coleopt. u. Lepidopt.) aus Peru u. Chile (ca. 1870/73) ex parte direkt, ex parte via Staudinger & Bang-Haas (Dresden-Blasewitz) vereinzelt.
- Thatcher, ( — ), Exot. Lepidopt. 1908 via J. C. Stevens (London) verauktioniert.
- Thaxter, Roland (1858—1932), Lepidopt. (spec. Heteroc.) von Nord-Amerika 1902 an Mus. Comparat. Zool., Cambridge (Mass.). — Coleopt. von Nord-Amerika im Mus. Comparat. Zool., Cambridge (Mass.).
- Thayer, John R ( — ), Finanzierte die Reise von Louis Agassiz nach Brasilien: Ausbeute (Sammler spec. Teuchler) an Mus. Comparat. Zool., Cambridge (Mass.).
- Theobald, Frederick Vincent (1868—1930), I. Auswahl Anophelin. u. Culicin. an Brit. Mus. N. H., London; Rest an Univ. Mus., Glasgow.
- Therese, Prinzessin von Bayern (1850—1925), Ausbeute d. neotrop. Sammelreise 1898 maxima ex parte an Zool. Mus. München.
- Théry, André (1864— . . . ), Pal. Cerambycid. 1897 an M. Pic (Digoin). — Bis 1907 weiter vereinzelt: Pal. Palpicornia, Pselaphid., Scydmaenid., Histerid., Tenebrionid. u. exot. Paussid. an H. de Peyerimhoff (Alger). — Elaterid., Malacoderm., Anobiid., Ptinid., Oedemerid., Vesicantia, Curculionid. u. Chrysomelid. sowie Coleopt. von den Seychellen an M. Pic (Digoin). — Clavicorn. ex parte via H. Tondou an R. Ober-

- thür (Rennes), ex parte an M. Pic (Digoïn). — Exot. Histerid.-Typen via G. Lewis an Brit. Mus. N. H., London; restl. exot. Histerid. via E. Le Moutl an H. Desbordes. — Histerid. von Nord-Afrika an J. Clermont. — Buprestid. der Welt seit 1934 im Besitz des Mus. Nation. Hist. Nat., Paris. — 1935 vereinzelt: Carabid. u. Cerambycid. von Nord-Afrika an Ch. Granger (Paris). — Malacoderm. u. (ex parte) Heterom. von Nord-Afrika an M. Pic (Digoïn). — Pal. Lamellicorn. (excl. der an J. Clermont gehenden Aphodien) an A. Reymond (Paris). — Clerid., nordafrikan. Palpicorn., Staphylinid., Elaterid. u. Curculionid., pal. Tenebrionid., Chrysomelid. u. Coccinellid. noch im Besitz von Théry.
- Theuer, Friedrich ( — ), Coleopt. der Welt: I. Auswahl Cetoniid., Rutelid. u. Cerambycid. an K. Itzinger (Wien). — Restl. Coleopt. ex parte (spec. pal.) an J. Breit (Wien), ex parte via A. Winkler (Wien) vereinzelt.
- Thevenet, Jul ( — ), Ins. (spec. Californien) an Mus. Hist. Nat., Grenoble.
- Thibesard, Jos ( — ), Lepidopt., Coleopt. u. Hemipt. an Mus. Laon.
- Thiele, H ( — ca. 1918), Ins., spec. Lepidopt.-Händler in Berlin. Vereinzelt besonders Lepidopt. aus Turkestan. — Privat-Sammlg. Lepidopt. (spec. exot.: Heliconier) 1919 via Staudinger & Bang-Haas (Dresden-Blasewitz) vereinzelt: Rest an Major Heyne (Pirna).
- Thiem, (Prof. in Berlin, — ), Pal. Lepidopt. 1931 via A. Kricheldorf (Berlin) vereinzelt.
- Thieme, Otto (? 1836—1907), Sammelte für R. Oberthür 1877/78 Insekten in Columbien u. Venezuela: I. Auswahl an R. Oberthür (Rennes). — Coleopt., spec. v. Monte Rosa u. Monte Viso (excl. Clerid. u. Cicindelid.), 1888 an Zool. Mus. Berlin. — Clerid. via P. Richter, via G. Kraatz an Deutsch. Entom. Institut, Berlin-Dahlem. — Cicindelid. via P. Richter an W. Horn (Berlin-Dahlem). — Lepidopt. der Welt 1907 via E. A. Büttcher (Berlin) vereinzelt: I. Auswahl Typen d. südamerikan. Satyrid. ca. 1909 an Zool. Mus. Berlin. — Lycaenid. u. Erycinid. 1908 via R. Erhardt an Zool. Mus. München.
- Thienemann, August (1882—...), Ausbeuten aus Java, Sumatra u. Bali (Deutsche Limnologische Sunda-Expedition: 1928/29) an die betreffenden Bearbeiter gegeben.
- Thier, Gustav (Beelen, — ), Exot. Cerambycid. 1929 via Emm. Reitter (Troppan) vereinzelt.
- Thierry-Mieg, Paul ( — ), Lepidopt.-Typen bis 1910 via P. Dognin an Nation. Mus., Washington. — Restl. Lepidopt. (spec. Geometrid.) an Mus. Nation. Hist. Nat., Paris.

Thomas, Cyrus (1825—1910), Sammlg. (spec. Orthopt.) zum Teil vernichtet; Rest an Nation. Mus., Washington.

Thomas (auch Thomae und Thomé geschrieben!), ( — )  
Bernstein-Inclusen 1859 an Geol.-Paläontol. Inst., Univ. Berlin.

Thomas, Friedrich (1840—1918), Gallenherbarium an Zool. Mus. Berlin.

Thomsen, Vilhelm Ludwig Peter (1842—1927), Sammlg. (spec. Lepidopt. von Dänemark) 1921 an Zool. Mus. Kopenhagen.

Thomson, Carl Gustaf (1824—1899), Haupt-Coleopt.-Sammlg. mit Typen zu „Coleoptera Scandin.“ (olim!), Hymenopt. (spec. Typen zu „Hymenopt. Scandin.“) u. sonstige Ins.-Typen zu „Opusc. Ent.“ an Zool. Univ. Mus., Lund. — Proctotrupid.-Typen von Schweden (1860) u. Dipt.-Typen der Eugenie-Expedition an Naturhist. Riksmus., Stockholm. — Eine hinterlassene Coleopt.-Sammlg. via G. v. Seidlitz an Zool. Mus. Berlin.

*Eugenie's collection*

Thomson, James ( — 1897), Coleopt. 1865 familienweise verkauft: Cicindelid. via E. W. Janson (London) vereinzelt: ex parte 1865 via R. Bakewell an Edw. Brown, ex parte an R. Oberthür (Rennes), ex parte via F. Bates, via B. G. Nevinson an Brit. Mus. N. H., London. — Carabid. ex parte via Edw. Brown an Brit. Mus. N. H., London. — Paussid. ex parte ca. 1866 via E. Felix an Zool. Mus. Berlin. — Hydradephaga via H. Clark an Brit. Mus. N. H., London. — Endomychid., Chelonariid., Nilionid., Clerid., Buprestid., Brenthid., Lucanid. u. Rutelid. an R. Oberthür (Rennes). — Cerambycid. I. Auswahl an R. Oberthür (Rennes); Rest via R. Oberthür an Neervoort van de Poll. — Trogositid. u. Erotylid. an M. Sedillot (Paris). — Coprophaga, Melolonthid., Dynastid. u. (ex parte) Heterom. 1878 an Mus. Roy. Hist. Nat. Belg., Brüssel. — Bruchid. via J. A. Levoiturier 1897 an M. Pic (Digoin). — Phytophaga ex parte via J. S. Baly, ex parte via H. Clark an Brit. Mus. N. H., London. — Coleopt. der „Voyage Gabon“ an Mus. Roy. Hist. Nat. Belg., Brüssel. — Spheniscus u. Monommid. an R. Oberthür (Rennes). — Cetoniid. an R. Oberthür (Rennes); Dupla via Neervoort van de Poll, via O. E. Janson an F. T. Valek Lucassen. — Restl. Coleopt. ex parte an F. Th. de La Ferté, ex parte via E. Felix, via E. Heyne (Leipzig) vereinzelt.

Thorell, Tord Tamerlan Theodor (1830—1901), Arachnoid. an Naturhist. Riksmus., Stockholm.

Thorey, Georg (ca. 1790—1884), Ins.-Händler in Hamburg. Verkaufte in Hamburg aufgekauftes Ins.-Material von E. Dämel, Bescke, Godefroy-Mus. (J. D. E. Schmeltz) etc. — Hinterlassene Privat-Sammlg. Coleopt. an R. Oberthür (Rennes).

Thoronthwaite, W H E (ca. 1850 - 1908), Brit. Lepidopt. 1908 via J. C. Stevens (London) verauktioniert.

- Thott, Otto Graf (1703—1785), Sammlg. („Mus. Tottianum“ sec Fabricius!) verauktioniert.
- Threlfall, J H ( — ), Brit. Microlepidopt. 1914 via J. C. Stevens (London) verauktioniert.
- Thuau, Th (Abbé in Baugé, — ), Ins. (spec. französische) via Abbé Hérissé (Baugé) vereinzelt.
- Thule-Exped. nach Ost-Grönland (1917/32): Ausbeuten an Zool. Mus. Kopenhagen.
- Thulin, G (1889—...), Tardigrad. von Schweden an Naturhist. Riksmus., Stockholm.
- Thunberg, Carl Peter (1743—1828), Sammlg. 1885 an Zool. Univ Mus., Uppsala.
- Thurau, Friedrich (1843—1913), Pal. Lepidopt. 1917 an Zool. Mus. Berlin.
- Thurnall, Alfred (1858—1929), Tortricid. an Essex Mus. Nat. Hist., Stratford.
- Thysebaert, Charles Marie de (1796—1877), Hinterlassene Sammlg. europ. Lepidopt. an Mus. Roy. Hist. Nat. Belg., Brüssel (vieles daraus später verloren gegangen).
- Tiedemann, C L G A von (1804—1867), Pal. Lepidopt. 1870 an Mus. Tiflis.
- Tief, Wilhelm ( —1896), Dipt. 1896 via Gymnasium zu Villach 1897 an Naturhist. Landesmus., Klagenfurt. — Dupla an Bürgerschule zu Freiwaldau.
- Tieffenbach, H (1820—1892), Pal. Coleopt. via P. Richter (Berlin-Pankow) 1892 vereinzelt.
- Tietz, R ( — ), Pal. Lepidopt. 1905 via E. A. Böttcher (Berlin) vereinzelt.
- Tillyard, Robin John (1881—...), II. Auswahl Odonat. 1913 u. 1924 an Naturhist. Riksmus., Stockholm.
- Timm, Rudolf (1859—1936), Coleopt. von Hamburg 1907 an Zool. Mus. Hamburg.
- Timm, Wulf Wilhelm (1850—1924), Odonat. von Hamburg ex parte via H. E. M. Schulz (Hamburg) vereinzelt. — Restl. Hamburg. Ins. (excl. Lepidopt.) 1907 u. 1924 an Zool. Mus. Hamburg.
- Tindale, Norman Barnett (1900—...), Lepidopt.-Ausbeuten aus Japan, China u. d. Philippinen an South Austral. Mus., Adelaide. — Ebenda das spätere „historische“ Material seiner Arbeiten.
- Tischbein, Peter Friedrich Ludwig (1813—1883), Pal. Hymenopt. 1884 an Zool. Mus. Hamburg; Dupla 1858 an Forstl. Hochschule, Tharandt. — Coleopt. an L. W. Schaufuß.
- Tischer, Carl Friedrich August von (1777—1849), Microlepidopt. an Mus. Dresden; 1849 verbrannt.

- Tisson, Eugène Baron de Thoras ( — ), Sammlg. an L. Puel (Avignon).
- Titzenhaller, Franz Hermann (1837—1900), Europ. Coleopt. (spec. eigene Ausbeuten aus dem Karst u. [1884] aus Kreta) ex parte via G. Hetzer an K. Hänel (Dresden), ex parte durch Anthrenen vernichtet.
- Tockhorn, Otto (1881—...), Vereinzelte nebenbei Ins. der Welt in Fürstenwalde a. d. Spree 1900/08, Frankfurt a. M. 1908/09, Hamburg bzw. Süd-Marocco 1910/14 u. ab 1924 wieder in Hamburg (eigene Kamerun-Ausbeute 1909).
- Toelg, Franz (1877—1917), Hymenopt. via J. Fahringer 1932 an Mus. Ent. „Pietro Rossi“, Duino. — Dipt. an J. Fahringer (Wien).
- Tönder Lund: siehe Lund.
- Toll, Eduard Baron von (1858—ca. 1902), Ausbeuten v. d. sibirischen Küste u. d. Lena-Tal 1893 an Zool. Mus. Leningrad.
- Tollin, C ( — ), Ausbeute vom Kapland u. Madagascar vereinzelt.
- Tomala, Ferdinand (1851—1920), Pal. Lepidopt. via Custos Anton Schmidt 1920 an Ungar. Nation. Mus., Budapest.
- Tondu, H ( — ), Coleopt. (spec. Nord-Afrika) an R. Oberthür (Rennes).
- Toppelius, (Prediger in Cronstadt, — ), Coleopt. der Welt an V. v. Motschulsky.
- Tornier, Fritz (1888—1925), Odonat. an Naturkndl. Heimatmus., Leipzig.
- Toro, Cayetano del (1868—1930), Lepidopt.-Ausbeuten (bis ca. 1900) aus dem Staate Veracruz (Mexico) ex parte an das Museum der Comis. geogr. explor., Tacubaya; ex parte via O. W. Barrett vereinzelt: ex parte an Inst. Biol., Mexico, D. F. — Lepidopt.-Ausbeuten aus d. Staate Veracruz (1914/18, zusammen mit seinem Sohn M. del Toro Aviles) an Rob. Müller.
- Toro, Juan del (Sohn von R. del Toro, —1934), Sammelte ab 1913 jahrelang im Staate Veracruz (Mexico) für Rob. Müller.
- Toro Aviles, Mario del (Sohn von C. del Toro, 1900—...), Lepidopt.-Ausbeuten (1914/18, zusammen mit seinem Vater) aus d. Staate Veracruz (Mexico) ex parte an Rob. Müller. — Lepidopt.-Ausbeuten der Jahre 1919/34 an Mus. Hist. Nat., Mexico. — Sphingid. 1934 an H. Mooser (Mexico City). — Lepidopt.-Ausbeuten ab 1935 (spec. Veracruz u. Guerrero) an Dept. Forest., Mexico.
- Toro, Rafael del (Bruder von C. del Toro, —1913), Sammelte ab ca. 1900 in Mexico für Rob. Müller.
- Torre e Tasso, S. A. S. Principe Alessandro C della (1881—...): siehe Museo Entomologico „Pietro Rossi“, Duino.



- Tosquinet, Pierre Jules (1824—1902), Hymenopt. an Mus. Roy. Hist. Nat. Belg., Brüssel.
- Tossizza, ( — ), Lepidopt. der Welt 1923 an Mus. Nation. Hist. Nat., Paris.
- Tott (Museum Tottianum: Fabricius!): siehe Thott!
- Tournier, Henri (1834—1904), Pal. Coleopt. 1894 an M. Pic (Digoin); Dupla ex parte an Mus. Hist. Nat., Genf. — Hymenopt. maxima ex parte an Mus. Hist. Nat., Genf; ex parte (ein Teil der Ichneumonid.) an M. Pic (Digoin).
- Townsend, Charles Henry Tyler (1863—...), Dipt. bis 1894 an Univ. of Kansas, Lawrence. — Dipt. vom mexikanischen Californien 1895 an Calif. Acad. Sc., San Francisco, 1906 verbrannt. — Dipt. von 1906 bis 1919 ca. 1920 an Nation. Mus., Washington. — Spätere Dipt.-Sammlg. noch im Besitz von Townsend.
- Toxopeus, Lambertus Johannes ( —...), Ausbeuten der Buru-Exped. (1921/22): Lycaenid. an Toxopeus; restl. Lepidopt. an Rijksmus. Nat. Hist., Leiden. — Restl. Ins. an Natura Artis Magistra, Amsterdam.
- Trägårdh, Ivar Oscar Herman (1878—...), Ausbeuten aus Zululand u. Natal (1904/05) ex parte an Naturhist. Mus., Göteborg; ex parte (spec. Termiten: 1914) an Naturhist. Riksmus., Stockholm. — Acarini von Ägypten (1912) an Naturhist. Riksmus., Stockholm.
- Trafvenfeldt, Ludvig (1853—1933), Sammlg. (spec. Lepidopt.) 1933 an Naturhist. Riksmus., Stockholm.
- Tranner, A ( — ), Lepidopt. 1913 via E. Le Moutl an E. Poulot (Paris).
- Trappen, Arthur von der (1870—...), Coleopt. (spec. Württemberg) 1936 an Württ. Naturaliensammlg., Stuttgart.
- Trautmann, Waldemar (1880—1929), Chrysidid. 1930 an Zool. Mus. Berlin. — Psychid. an E. Wehrli (Basel).
- Travis, (Canon, — ), Pal. Lepidopt. (spec. Schweiz) 1925 an Yorkshire Mus., York.
- Treat, J O ( — ), Lepidopt. ca. 1895 an Mus. Comparat. Zool., Cambridge (Mass.).
- Trédl, Rudolf (1871—1921), Coleopt. (spec. europ. Scolytid.) 1922 via A. Heyne, 1922 via Staudinger & Bang-Haas (Dresden-Blasewitz) vereinzelt. — Eine dublette Borkenkäfer-Sammlg. an Forstl. Hochschule, Eberswalde.
- Treherne, Reginald Charles (1886—1924), Thysanopt. 1924 an Canad. Nation. Collect., Ent. Branch Dept. Agric., Ottawa.
- Treitschke, Friedrich (1776—1842), Europ. Lepidopt. 1843 an Ungar. Nation. Mus., Budapest.

- Trentepohl, Johann Jacob (180.—1837), Sammlg. an Zool. Mus. Kopenhagen.
- Treuge, E (Münster, —1876), Coleopt. an seinen Bruder J. Treuge (Münster). — Lepidopt. an Zool. Mus. kgl. Akad., Münster i. W.
- Treviranus, Gottfried Reinhold (1776—1837), Sammlg. 1859 via Gesellsch. „Museum“ Bremen 1876 an Mus. Bremen.
- Tricht, Barend van ( —...), Coleopt. von Holland ca. 1922 an D. Mac Gillavry (Amsterdam).
- Triepke, (Garz, —1846), Ins. der Welt an Entom. Verein, Stettin.
- Triess, ( — ), Sammlg. 1870/71 in Straßburg durch Bombardement vernichtet.
- Trimen, Roland (1840—1916), Südafrikan. Rhopaloc. 1917 via J. J. Joicey an Hill Mus., Witley (siehe dieses).
- Tring Museum (Privat-Museum von Lord [Walter] Rothschild, gegründet 1889, dem Publikum geöffnet seit 1892): Coleopt. vereinzelt: Cicindlid., Paussid., Clerid., Lucanid. u. I. Auswahl afrikan. Cerambycid. an R. Oberthür (Rennes). — II. Auswahl afrikan. Cerambycid. an Brit. Mus. N. H., London. — Carabid., Buprestid. u. Cetoniid. via G. Meyer-Darcis vereinzelt. — Staphylinid. an Ch. A. A. Fauvel. — Histerid. an G. Lewis. — Lampyrid. an E. Olivier. — Anthribid. an K. Jordan (Tring). — Tenebrionid. an F. Fuchs. — Dynastid., Rutelid. u. Melolonthid. via A. Speyer (Altona) vereinzelt: Plusiotis an F. Ohaus (Mainz). — Coprophaga an C. Felsche. — Coccinellid. via A. Sicard an Mus. Nation. Hist. Nat., Paris. — Chrysomelid. 1907 an F. Bowditch. — Restl. Coleopt. an R. Oberthür (Rennes).
- Trobitius, (Göttingen, — ), Pal. Lepidopt. ca. 1905 an Kohlenberg.
- Tröttsch, Emil ( — vor 1910), Sammelte mit seiner Familie in Chiriqui zwischen 1873 u. 1913 für Staudinger & Bang-Haas.
- Troickij, Vl ( — ), Ausbeuten aus Deutsch-Ostafrika u. Victoria Njanza (1912/14) an Zool. Mus. Leningrad.
- Trompowsky, E von ( — ), Sammlg. an Naturforsch. Verein, Riga.
- Troubetzkoj, Peter Sergejevitsh ( — ), Ausbeute aus Kashmir (1910) an Zool. Mus. Leningrad.
- Troyer, ( — ), Coleopt. via J. Petz 1927 an Oberösterreich. Landesmus., Linz.
- Truman, Philetus Clark (1841—1901), Lepidopt. u. Coleopt. ca. 1929 an State College South Dakota, Brookings.
- Truńska, ( — ), Ins.-Händler in Prag. — Restbestände an Coleopt. u. Lepidopt. 1931 via Emm. Reitter (Troppau) vereinzelt.

- Truqui, Eugen ( —1860), Ins. von Brasilien, Syrien u. Cypern an Zool. Univ. Mus., Turin.
- Trussewitsch, P (Kiew, — ), Pal. Lepidopt. an L. Sheljuzhko (Kiew).
- Truter, Franz ( — ), Coleopt. via V. Plason (Wien) vereinzelt.
- Trybom, Filip (1850—1913), Physopod. 1913 an Naturhist. Riksmus., Stockholm.
- Tschek, Carl ( —1872), Ichneumonid. an Naturhist. Mus., Wien.
- Tscherkunov: siehe Czerkunov.
- Tschernavin, Vladimir Vjatshelavovitsh (1887—...), Insekt.-Ausbeuten aus Bessarabien, Kaspi-Gebiet, Altai, Mongolei, Amur u. Turkestan an Zool. Mus. Leningrad.
- Tschitscherin, Tichon Sergejevitsh (1869—1904), I. Sammlg. (pal. Pterostichini) 1894 an Zool. Mus. Leningrad. — II. Sammlg. (Pterostichini der Welt) 1904 via P. u. A. Semenov-Tian-Shansky 1907 an Zool. Mus. Leningrad.
- Tschudi, Friedrich von (1820—1886), Ausbeute aus Peru ex parte an Zool. Mus. Berlin.
- Tshistovsky, Andrej Smaragdovitsh ( — ), Coleopt. 1932 an Zool. Mus. Leningrad.
- Türkheim, Hans Freiherr von (1814—1892), Lepidopt. der Welt an Landessammlg. f. Naturkunde, Karlsruhe.
- Türk, Rudolf (ca. 1820—1888), Europ. Orthopt. (spec. Niederösterreich) an Naturhist. Mus., Wien. — I. Auswahl pal. Coleopt. via L. Ganglbauer an Naturhist. Mus., Wien; restl. pal. Coleopt. an L. Ganglbauer. — Exot. Coleopt. an L. W. Schauffuß.
- Tugwell, William Henry (1831—1895), Brit. Lepidopt. 1895/96 via J. C. Stevens (London) verauktioniert.
- Tuinen, van: siehe Bisschop van Tuinen.
- Tullberg, Tycho Frederik (1842—1920), Collembol. u. Podurid. (1871) von Schweden an Naturhist. Riksmus., Stockholm.
- Tullgren, Hugo Albert (1874—...), Arachnid. von Schweden 1908 u. 1932, sowie Pseudoscorpion. 1907 an Naturhist. Riksmus., Stockholm.
- Tunstall, W ( — ), Brit. Lepidopt. 1908 via J. C. Stevens (London) verauktioniert.
- Turati, Emilio Graf (1858—...), Coleopt. 1922 an Mus. Civ. Stor. Nat., Mailand.
- Turati, Gianfranco Graf (1861—ca. 1905), Pal. Lepidopt. 1904 via E. Turati (Vater) an Entom. Institut d. Eidgen. Techn. Hochschule, Zürich.
- Turner, E ( — ), Brit. u. exot. Lepidopt. 1910 via J. C. Stevens (London) verauktioniert.

- Turner, Henry Jerome (1856—...), Sämtliche Typen an Brit. Mus. N. H., London.
- Turner, James Aspinall (1797—1867), Exot. Coleopt. 1881 via J. C. Stevens (London) verauktioniert. — Elaterid. via E. W. Janson, via Godman u. Salvin an Brit. Mus. N. H., London.
- Turner, Lucien McShan (1847—1909), Ins. von Labrador 1884 an Nation. Mus., Washington.
- Turner, Rowland Edwards (1863—...), Ins. (spec. Hymenopt.) sowie Ausbeuten aus Süd-Afrika (seit 1920) u. Australien (1913/14 u. 1935) an Brit. Mus. N. H., London. — Rhopaloc. von Australien via G. A. Waterhouse an Austral. Mus., Sydney.
- Turov, Sergej Sergeevitsh (1891—...), Ausbeute aus Ost-Sibirien u. Mittel-Rußland an Zool. Mus. Leningrad.
- Tutein Nolthenius, P ( — ), Lepidopt. ex parte (spec. Micros) an J. H. Lycklama à Nijeholt, ex parte an H. Coldewey (Doetinchem). — Rest (spec. niederländ. Macrolepidopt.) an Entom. Laborat., Wageningen.
- Tutt, James William (1858—1911), Pal. Lepidopt. 1911/12 via J. C. Stevens (London) verauktioniert. — Microlepidopt. via Lord Th. Walsingham an Brit. Mus. N. H., London.
- Tuyll van Seerooskerken, F L S F Baron van ( — ), Macrolepidopt. von Holland ca. 1885 an J. Th. Oudemans.
- Tyl, Heinrich (1868—1918), Pal. Coleopt. (spec. Liodid.) an Forstschule in Pisek, excl. der Hauptmasse der Curculionid. (spec. Süd-Böhmen), welche 1919 via F. Rambousek 1931 an Nation. Mus., Prag, gekommen ist.
- Uchida, Toichi (1897—...), Ichneumonid. an Entom. Laborat. d. Landwirtschaft. Abtlg. Univ., Sapporo.
- Uhagon y Vedia, Serafin de ( — 1904), Coleopt. an R. Oberthür (Rennes).
- Uhde, H ( — ), Raupen ca. 1899 via Haferlandt & Co. (W. Haferlandt & Pippow, Berlin) vereinzelt.
- Uhler, Philip Reese (1835—1913), Europ. Hemipt., Orthopt. u. Odonat. der Sammlg. L. R. Meyer-Dür an Mus. Comparat. Zool., Cambridge (Mass.). — Restl. Hemipt. (spec. Nord-Amerika) an Nation. Mus., Washington. — Uhler's Hemipt.-Typen in der Calif. Acad. Sc., San Francisco, sind 1906 gerettet worden.
- Uhlig, C ( — ), Coleopt.-Ausbeute aus Deutsch-Ostafrika (1904) ex parte an Zool. Mus. Berlin, ex parte an K. v. Studt.
- Uhryck, Ferdinand (Nandor) ( — 1909), Microlepidopt. 1910 an Ungar. Nation. Mus., Budapest.

- Ulbrich, ( — ), Ins.-Händler in Linz. Vereinzelter spec. Insekten von Österreich.
- Ulbrich, Ede (Eduard) (1854—1917), Pal. Lepidopt. 1917 an Ungar. Nation. Mus., Budapest.
- Ulbricht, Albert ( — ca. 1927), Vereinzelter gelegentlich Hymenopt.-, spec. Ichneumonid.-Dubletten. — Privat.-Sammlg. Ichneumonid. an Mus. Krefeld.
- Uljanin, Wassilij Nicolaevitsh (1840— ), Neuropt. u. Pseudoneuropt. an Zool. Univ. Mus., Moskau.
- Ulke, Henry (1821—1910), Coleopt. an Carnegie Mus., Pittsburgh.
- Ullmann, Axel Conradin (1840—1923), Coleopt. von Norwegen ex parte an Schulmus. in Kragerö u. Kristiansand, ex parte an Zool. Mus. Oslo, ex parte an Ullman jr.
- Ullrich, ( — ), Coleopt. an Naturhist. Mus., Wien.
- Ulrika Ludovica (Lovisa) (1720—1782), Ins. des Mus. der Königin Ulrika Ludovica (Uppsala) via König Gustav Adolph IV. 1803 an Univ. Uppsala.
- Umlauff, J F G ( — ), Natural.-Händler in Hamburg ab 1868; ab 1910 Johannes Umlauff (Sohn); ab 1929 Gustav Umlauff (Neffe von Joh. Umlauff).
- Urban, William Stewart M d' ( — ), Lepidopt. von Canada ex parte an Entom. Soc. Ontario (im Ontario Agric. College, Guelph, Ont.), ex parte an Peter Redpath Mus., Montreal. — Südafrika. Lepidopt. via R. Trimen an Hill Mus., Witely (siehe dieses).
- Urich, Frederic William (1870—...), Ausbeuten aus Trinidad an Brit. Mus. N. H., London.
- Urville, Jules Sébastien César Dumont d' (1790—1842), Ausbeute der Weltreise der „Astrolabe“ (1826/29: entom. Sammler J. R. C. Quoy u. J. P. Gaimard) sowie der nach dem Südpol u. Oceanien der „Astrolabe“ & „Zélée“ (1837/40: entom. Sammler auf der Zélée: Ch. H. Jacquinet, E. J. F. le Guillou u. L. F. M. Tardy de Montravel) an Mus. Nation. Hist. Nat., Paris (siehe auch Nachtrag: Duperrey).
- Urwick, R H ( — ), Brit. Lepidopt. 1907 via J. C. Stevens (London) verauktioniert.
- Urwick, W F ( — ), Brit. Lepidopt. 1906 via J. C. Stevens (London) verauktioniert.
- Uvarov, Boris Petrovitsh (1889—...), Keine Privat.-Sammlg. — Coleopt.-Ausbeuten aus Ciskaukasien via P. u. A. Semenov-Tian-Shansky an Zool. Mus. Leningrad. — Orthopt.-Typen bis 1912 an Zool. Mus. Leningrad., von 1912 bis 1915 an Mus. Stavropol, von 1915 bis 1920 an Mus. Tiflis, nach 1920 maxima ex parte an Brit. Mus. N. H., London. — „Emba“-Lepidopt.-Ausbeute an Staudinger & Bang-Haas (Dresden-Blasewitz).

- Uzel, Heinrich (1868— ), Ausbeute d. Exped. nach Ceylon 1902 an Naturhist. Mus., Wien. — Ins. von Böhmen an Nation. Mus., Prag.
- Uzelle, Ch. T.: siehe Bruand d'Uzelle.
- Vachal, Joseph (1838—1911), Hymenopt. an Mus. Nation. Hist. Nat., Paris.
- Vahl, Martin Hendriksen (1749—1804), Sammlg. 1805 an Zool. Mus. Kopenhagen.
- Vaillant: siehe Le Vaillant.
- Valch, Boris ( — ), Pal. Ins. an Mus. Bachmut (Gouv. Artemovsk, Süd-Rußland).
- Valencia: Naturhist. Mus. 1932 durch Feuer vernichtet.
- Valentiner, Guillaume (1865—...), Lepidopt. der Welt (spec. Venezuela) 1920 an Naturhist. Mus., Wiesbaden.
- Valentiner, Wilhelm (1830—1893), Mittelmeer-Coleopt. 1917 an Naturhist. Mus., Wiesbaden.
- Valentini, von (Göttingen, — ), Pal. Lepidopt. 1921 via A. Kricheldorf (Berlin) vereinzelt.
- Valleyres: siehe Bonstetten von Valleyres.
- Van-, van de, van den, van der: Die „Familien“-Namen von A—Lo sind unter „van“, diejenigen von Lu—Z unter den betreffenden Anfangsbuchstaben des „Familien“-Namens aufgeführt.
- Van Buren, Chester ( — ), Südamerikan. Lepidopt. 1930 an Brigham Young Univ., Provo (Utah).
- Van den Bergh, P J (1873—1930), Macrolepidopt. von Niederländisch-Indien 1930 an Zool. Mus. Amsterdam.
- Van den Brandt, A ( —1909), Coleopt. von Holland 1909 via J. Th. Oudemans an D. Mac Gillavry (Amsterdam). — Dipt. 1909 via J. Th. Oudemans, via J. C. H. de Meijere, via Natura Artis Magistra an Zool. Mus. Amsterdam. — Macro- u. Microlepidopt. sowie Hymenopt. von Holland. an J. Th. Oudemans.
- Van den Honert, J ( —1918), Macrolepidopt. von Holland 1918 an J. Th. Oudemans.
- Vander Hoop, D (1864—1925), Europ. Coleopt. 1927 an Zool. Mus., Amsterdam.
- Van der Linden, Pierre Léonard (1797—1831), Sammlg. ex parte an Zool. Mus. Berlin.
- Van Doesburg, Pieter Hendrik (1892—...), Coleopt. von Holland 1919 an D. Mac Gillavry (Amsterdam).
- Van Duzee, Edward Payson (1861—...), Hemipt. u. Homopt. 1915 u. 1925 an Calif. Acad. Sc., San Francisco.
- Van Duzee, Millard Carr (1860—1934), Dipt. (spec. Dolichopodid., Tipulid. u. Mycetophilid.) ca. 1930 an Calif. Acad. Sc., San Francisco.

- Van Dyke, Edwin Cooper (1869—...), Coleopt. der Welt (spec. USA) 1924, Ins. von China 1924, Ins. von Europa u. Nord-Afrika 1933 an Calif. Acad. Sc., San Francisco.
- Van Emden, Fritz I (1898—...), Special-Sammlg. Sandalid. der Welt 1928 an Mus. Dresden. — I. Auswahl d. restl. Coleopt. (spec. Carabid.) 1929 an R. Fuchs (Dresden). — Coleopt.-Larven noch im Besitz von Van Emden.
- Van Eyndhoven, A J (—1861), Sammlung am 14./16. X. 1861 in Rotterdam verauktioniert: Coleopt. via A. Deyrolle (Paris) vereinzelt. — Orthopt., Hemipt. u. Neuropt. an Rijksmus. Nat. Hist., Leiden. — Anatom. Präparate von Bombyx mori an Univ. Groningen. (siehe Groningen).
- Van Gils, (—), Coleopt. von Holland ca. 1922 an D. Mac Gillavry (Amsterdam).
- Van Hasselt, Alexander Willem Machiel (1814—1902), Araneae an Rijksmus. Nat. Hist., Leiden.
- Van Hasselt, Johan Coenrad (1797—1827), Ins. von Java (gesammelt ab 1820) an Riksmus. Nat. Hist., Leiden.
- Van Kampen, P N (1878—...), Ausbeute d. Neu-Guinea-Exped. maxima ex parte an Rijksmus. Nat. Hist., Leiden.
- Van Lansberge, J. W.: siehe Lansberge.
- Van Leeuwen, Jan (1850—1924), Macrolepidopt. von Holland ca. 1896 an J. Th. Oudemans.
- Van Lennep, (—), Sammlg. via A. J. van Eyndhoven 1861 vereinzelt.
- Van Lennep, C (—), Lepidopt. ex parte via C. v. Felder an Zool. Mus. Tring.
- Varas Arangua, Eduardo (1900—1930), Hinterlassene Sammlg. Cicindelid. der Welt an E. P. Read (Valparaiso).
- Vareilles, L (—), Sammlg. an L. Puel (Avignon).
- Varendorff, von (Arnsberg, —), Sammlg. via H. J. Kolbe an Westfäl. Prov. Mus. f. Naturkunde, Münster i. W.
- Varendorff, E von (—1932), Mitteleurop. Coleopt. 1932 via Staudinger & Bang-Haas (Dresden-Blasewitz) vereinzelt. — Staphylin. an O. Wohlberedt (Triebes u. Jena).
- Varentzov, Peter Alexandrovitch (1852—1894), Coleopt.-Ausbeuten aus Transkaspien (1890/96) via P. u. A. Semenov-Tian-Shansky 1914 an Zool. Mus. Leningrad.
- Vasselet, (—), Sammelte zusammen mit A. Sallé u. dessen Mutter 1831/34 in Mexiko.
- Vaucher, M (—), Coleopt. von Marocco 1907 an R. Oberthür (Rennes).

- Vaughan, Howard W J (1846—1892), Brit. Lepidopt. 1890 via J. C. Stevens (London) verauktioniert.
- Vaughan, Philip Henry ( — 1917), Brit. Lepidopt. 1917 an Mus. & Art Gallery, Bristol.
- Vauloger de Beaupré, Marcel (ca. 1862—1904), Trechus, Anophthalmus, Dytiscid., Gyrinid., Hydrophilid., Histerid., Panssid., Pselaphid., Scydmaenid., Tentyriini, Akidini, Blapini, Pimeliini, Stenosini u. Melolonthini an R. Oberthür (Rennes). — Lebiini bis Dromiini an A. Chobaut. — Zabrus, Poecilus, Amara (? Cymindis) via A. Carret an R. Oberthür (Rennes). — Staphylinid. an P. Chabanaud (Paris). — Malachiid., Anthicid., Rhipiphorid., Erodius, Scaurini, Helopini u. Ocladius 1907 an Soc. Ent. France, Paris. — Cisid. u. Clerid. an J. Magnin (Paris). — Elaterid. an H. Desbordes. — Silphid. u. Anisotomid. via G. Portevin 1908 an M. Pic (Digoin). — Malacoderm., Dascillid., Cembrionid., Dermestid., Ptinid., Anobiid., Lagriid., Oedermerid., Pythid., Halticid. u. (ex parte) Cerambycid. u. Curculionid. (Ceuthorrhynchus etc.) 1904 an M. Pic (Digoin). — Anemia u. Calcar via L. Bedel an Mus. Nation. Hist. Nat., Paris. — Ontophagini, Aphodiini u. Geotrupini via B. G. Nevinson an Brit. Mus. N. H., London. — Coccinellid. an A. Sicard. — Clerid. an Zool. Mus. Amsterdam.
- Vauthier, (franz. Maler, — ), Ausbeute aus Brasilien ex parte via Dupont (Paris) vereinzelt, ex parte 1932/33 an Mus. Nation. Hist. Nat., Paris.
- Vecht, J van der ( — . . . ), Sammlg. (spec. Hymenopt. von Holland) 1928 an Rijksmus. Nat. Hist., Leiden.
- Veen, Hendrik (1851—1926), Generelle Ins.-Sammlg. an Koloniaal Mus., Haarlem (jetzt Kolon. Institut., Amsterdam) (hat sehr gelitten!). — Coleopt. u. Rhynchot. von Holland 1927 an D. Mac Gillavry (Amsterdam).
- Vega-Expedition 1878/79 (Führer N. A. E. Freiherr von Nordenskiöld): Ausbeute an Coleopt., Hemipt. u. Myriopod. 1882 an Naturhist. Riksmus., Stockholm.
- Venus, Carl Eduard (1816—1889), Europ. Coleopt. u. Lepidopt. an E. Kretzschmar.
- Verhoeff, Karl Wilhelm (1867— . . . ), Pal. Myriopod. ex parte 1923/31 an Naturhist. Riksmus., Stockholm.
- Ver Huell, Q M R (1787—1860), Lepidopt. von Holland an Rijksmus. Nat. Hist., Leiden.
- Verrall, George Henry (1848—1911), Dipt. (nur pal.) an J. E. Collin (Newmarket).
- Verreaux, (Vater, — ) u. 3 Söhne: 1. Jules Pierre (1807—1873), 2. Jean Baptiste Edouard (1810—1868) u. 3. Alexis ( — ), Natural.-Händler in Paris. Jules sammelte 1818/20



- u. 1825/30 in der Kap-Kolonie. — Jean u. Alexis sammelten 1832/33 auf den Philippinen, in China u. Cochinchina. — Alle 3 Söhne sammelten 1834/37 in der Kap-Kolonie: Ausbeute 1838 durch Schiffbruch verloren. — Jules sammelte 1842/47 in Australien u. (1843) Tasmanien: Australische Ausbeute ex parte an Mus. Nation. Hist. Nat., Paris.
- Versteeg, Gerard Martinus (1876—...): siehe Niederländ. Neu-Guinea-Exped.
- Vesely, Ant ( — ), Mitteleurop. Coleopt. an Nation. Mus., Prag.
- Vesely, Jindřich (1889—1914), Pal. Coleopt. (spec. vom Araxes) via C. Purkyně 1932 an Nation. Mus., Prag.
- Vesterlund, A ( — ), Hymenopt. an Zool. Mus. Helsingfors.
- Veth, Huibert Johannes (1846—1917), Coleopt. der Welt 1917 an Rijksmus. Nat. Hist., Leiden.
- Vibert, L (Montluçon, — ), Vereinzelte nordafrikan. Coleopt.-Ausbeuten. — Malacoderm. an M. Pic (Digoïn).
- Victoria Memorial Museum (Geological Survey of Canada): siehe Geological Survey of Canada.
- Victorin, J F ( — ), Ausbeuten vom Kapland 1853/56 an Naturhist. Riksmus., Stockholm.
- Vicuna, A ( — ), Coleopt. u. Hymenopt. an E. Varas Arangua. — Curculionid. an A. Hustache (Lagny).
- Viehhaus, Klaudius (1827—1886), Coleopt. (spec. Oberösterreich) 1866 an Benedictiner-Stift, Kremsmünster (Oberösterr.).
- Viehmeyer, Hugo (1868—1921), Formicid. 1926 an Zool. Mus. Berlin. — Mitteleurop. Coleopt. an K. Hänel (Dresden).
- Viereck, Henry Lorenz (1881—1931), Nordamerikan. Hymenopt. ca. 1928 an Acad. Nat. Sc., Philadelphia. — Dupla an Field Mus., Chicago.
- Viertl, Adalbert (1831—1900), I. Sammlg.: Coleopt. 1899 an Naturforsch. Verein, Brünn (siehe diesen); Lepidopt. ca. 1892 via Staudinger & Bang-Haas (Dresden-Blasewitz) vereinzelt. — II. Sammlg.: Coleopt. u. Lepidopt. an Staatl. Oberrealschule in Pécs.
- Viertl, J ( — ), Pal. Coleopt. via Naturforsch. Verein Brünn 1931 via Emm. Reitter (Troppau) vereinzelt.
- Vigers, Nikolas Aylward (1785—1840), Sammlg. an Zool. Soc. London: I. Auswahl 1859 an Brit. Mus. N. H., London.
- Villa, Antonio ( — 1885), Coleopt. (spec. aus der Lombardei) maxima ex parte an Mus. Civ. Stor. Nat., Mailand (hat stark gelitten!).
- Villard, Louis (Lyon, — ), Cryptocephalin. u. Cerambycid. 1915 via A. Argod-Vallon 1930 an Mus. Nation. Hist. Nat., Paris.
- Villers, Charles Joseph de (1724—1810), Sammlg. an Tissier jr. (Lyon). — Dupla auch an Städt. Mus., Lyon.

- Vinogradov, Boris Stepanovitsh (1891—...), Ausbeute aus Transbaikalien (1925) an Zool. Mus. Leningrad.
- Vinogradov-Nikitin, Pavel Zacharovitsh (1869—...), Ausbeuten aus Transkaukasien (spec. Borzhom) seit 1907 ex parte an Mus. Caucas., Tiflis; ex parte an Zool. Mus. Leningrad.
- Virmond, ( — ), I. Auswahl brasilian. Ins. (spec. Coleopt.) ca. 1830 an Zool. Mus. Berlin.
- Visser, ( — ): siehe Niederländische Karakorum-Expeditionen.
- Vitalis de Salvaza, R ( —1935), Cicindelid. der Welt an A. Magdelaine (Paris). — Carabid. an J. M. Bédoc: Truncatipennier 1929 an M. Liebke (Hamburg). — Cetoniid. via J. Clermont vereinzelt: maxima ex parte an F. T. Valck Lucassen (Vorden). — Clerid. ex parte an Zool. Mus. Amsterdam, ex parte an M. Pic (Digoin). — Malocoderm., Erotylid., Endomychid., Heterom. (ex parte), Longicorn. (ex parte) u. Phytophag. von Indo-China 1928/29 an M. Pic (Digoin). — Dytiscid., Gyrinid., Hydrophilid., Lamellicorn., Elaterid., Tenebrionid. (ex parte), Longicorn. (ex parte), Lucanid., Anthribid. u. Lepidopt. via E. Le Moutt (Paris) vereinzelt. — Lepidopt.-Heteroc. von Indo-China (excl. Sphingid.) 1932 via E. Le Moutt, via W. T. M. Forbes an Cornell Univ., Ithaca (N. Y.)
- Viturat, Claude ( —1905), Vereinzelte Ausbeuten aus Süd-Amerika (1895!). — Privat-Sammlg. Coleopt. von Frankreich 1905 an M. Pic (Digoin).
- Vivian, Henry Wyndham (1868—1901), Brit. Macrolepidopt. via Witwe 1902 an Nation. Mus. of Wales, Cardiff.
- Vodoz, Giorgio P (1873—ca. 1903), Vereinzelte Coleopt. von Corsica (von Ajaccio aus). — Hinterlassene Coleopt.-Sammlg. von Corsica 1903 an Entom. Institut d. Eidgen. Techn. Hochschule, Zürich.
- Voelcker, (Hofrat in Dresden, — ), Europ. Coleopt. vereinzelt.
- Voelschow, Arnold Daniel Karl Martin (1866—...), Ins.-Händler in Schwerin i. M. seit 1892.
- Voeltzkow, Alfred (1860—...), Arthropod.-Ausbeuten (1903/04) aus Deutsch-Ostafrika u. Madagascar ex parte an Zool. Mus. Berlin, ex parte an Senckenberg. Mus., Frankfurt a. M.
- Vogel, Eduard ( —1871), Chrysomelid. von Afrika via L. W. Schaufuß, via C. Schaufuß an Zool. Mus. Berlin. — Restl. Coleopt. via Clemens Müller an Zool. Mus. München.
- Vogel, Hermann Karl (1842—1907), Cicindelid., Carabid., Brenthid. u. Passalid. an Zool. Mus. Berlin. — Pal. Cerambycid. an A. Biehl

- (Potsdam). — Rest (spec. Anthribid. und Formicid.) 1908 an Deutsch. Entom. Institut, Berlin-Dahlem.
- Vogl, P      Cornel (      —      ), Ins. von Venezuela an Zool. Mus. München.
- Vogt, A      (Prof.,      —      ), Lepidopt. an Aarg. Mus. f. Natur- u. Heimatkunde, Aarau.
- Voigt,      (Zwickau,      —      ), Exot. Ins. 1922 via Staudinger & Bang-Haas (Dresden-Blasewitz) vereinzelt.
- Voigt, A      (Magdeburg,      —      ), Hinterlassene Sammlg. mittel-europ. Lepidopt. 1919 via Staudinger & Bang-Haas (Dresden-Blasewitz) vereinzelt.
- Voigts, Hans (      —1905), Meloid. via Franklin Müller 1924 an Deutsch. Entom. Institut, Berlin-Dahlem.
- Voland, Ferdinand (1845—1933), Pal. Lepidopt. 1920 via F. W. Th. Kiepenheuer, 1935 via A. Kricheldorf (Berlin) vereinzelt.
- Vollenhoven, S. C.: siehe Snellen van Vollenhoven.
- Vollrath, E      A      (      —...), Ins.-Händler in Benstaben b. Hamburg, später Reinfeld i. Holstein. Vereinzelte ab 1918 die Restbestände des Insekten-Händlers H. E. M. Schulz (Hamburg).
- Volxem, Camille van (1848—1875), Sammlg. (spec. Hemipt.) 1876 an Mus. Roy. Hist. Nat. Belg., Brüssel.
- Volxem, Jean van (Onkel von C. van Volxem;      — ca. 1891), Ausbeuten aus Japan, Ceylon, China, Manila u. USA (1873) 1892 an Mus. Roy. Hist. Nat. Belg., Brüssel.
- Volz, Walter (      — ca. 1908), Ausbeute aus Sumatra ex parte 1908 an Naturhist. Mus., Bern; ex parte an Zool. Univ. Mus., Breslau.
- Vorbringer, Gustav (1846—1910), Sammlg. 1910 an Entom. Kränzchen, Königsberg i. Pr.
- Vormann, Bernhard (1843—1902), Dipt. u. Hymenopt. an Westfäl. Prov. Mus. f. Naturkunde, Münster i. W.
- Vosnesensky, I. G.: siehe Vosnessensky.
- Vos van Nederveen Cappel, Lodevyk Hendrik Daniel de (1846—1934), Coleopt. der Welt an seinen Sohn J. J. de Vos tot Nederveen Cappel: Carabid. ex parte an B. H. Klijnstra, Cetoniid. ex parte an F. T. Valck Lucassen, Rhynchophora an D. L. Uyttenboogaart. — Rhynchot. von Holland an D. Mac Gillavry (Amsterdam).
- Vosseler, Julius (1861—1933), Orthopt. an Württ. Naturaliensammlg., Stuttgart. — Lepidopt.-Ausbeuten bis 1909 an Zool. Mus. Berlin.
- Vraz      (      —      ), Vereinzelte Ausbeuten aus Venezuela, Orinocco, Peru, Goldküste, Neu-Guinea (Arfak) zwischen 1889 und 1898 ex parte direkt, ex parte via Staudinger & Bang-Haas (Dresden-Blasewitz).

- Vries, J C de ( — ), Lepidopt. von Holland 1901 an Rijksmus. Nat. Hist., Leiden.
- Vrydagh, Jean ( — ... ), Ausbeuten vom Congo (1930/33) an Mus. Congo Belge, Tervueren.
- Vuillefroy-Cassini, Felix de ( — 1916), Hat wiederholt Sammlungen beziehungsweise Teile davon abgegeben: Cicindelid. u. I. Sammlg. Carabid. via F. Monchicourt an R. de Bonneuil. — Curculionid. via Destrées vereinzelt: Hyperini via Ph. François, via L. Bedel an Mus. Nation. Hist. Nat., Paris. — Cleonus, Lixus u. Larinus via L. Bedel an Mus. Nation. Hist. Nat., Paris. — Weiteres Material von Coleopt. an E. Le Moilt (Paris). — Hemipt. ex parte via E. Le Moilt (Paris), ex parte via A. Léveillé, via E. Le Moilt vereinzelt.
- Vuyck, Laurens (1862—1931), Europ. Bombus u. Psithyrus 1932 an Rijksmus. Nat. Hist., Leiden.
- Vylder, G de ( — ), Ausbeuten aus Damara- u. Namaqualand 1876 u. 1909 an Naturhist. Mus., Stockholm.
- Waagen, Gustav Adolf Ritter von (1832—1906), Coleopt. der Welt (spec. oriental.) 1907 via Staudinger & Bang-Haas (Dresden-Blasewitz) vereinzelt: Coptolabrus, Pachyrrhynchus u. Paussid. ex parte an Gustav Hauser (Erlangen).
- Wachsmann, Franz (1837—1910), Coleopt. von Ungarn 1911 an Ungar. Nation. Mus., Budapest.
- Wadzek, Hans ( — ), Deutsche Dipt. (spec. Mark Brandenburg) 1920 via Staudinger & Bang-Haas an W. Linnaniemi (Turku).
- Wachner, Siegfried ( — ) u. Ilse ( — ), Ausbeuten vom Oberen Amazonas (1833/35: spec. Lepidopt.) zur Zeit deponiert im Mus. Dresden.
- Waetzold, Louis Jack Johann (1876—1912), Coleopt. u. Lepidopt. vom Belg. Congo 1902/03 an Zool. Mus. Kopenhagen.
- Waga, Antoni F (1799—1890), Ins. der Welt an Physiogr. Mus. Poln. Akad. Wiss., Krakau.
- Wagener, Bernhard (Kiel, — ), Cassidin. via Schapler (Berlin-Zehlendorf), 1918 via P. Zobrys an F. Spaeth (Wien).
- Wagenschieber, W ( — 1871), Coleopt. via O. Thieme an Zool. Mus. Berlin.
- Wagner, Arno ( — ), Vereinzelte in Waidbruck Lepidopt. von Südtirol.
- Wagner, E ( — ), Ins.-Händler in Zeulenroda. — Lepidopt.-Restbestände (spec. Corsica u. Südfrankreich) 1917 via Staudinger & Bang-Haas (Dresden-Blasewitz) vereinzelt.
- Wagner, Eugène de (ca. 1847—1909), Europ. Coleopt. an P. Luigioni (Rom).

- Wagner, Fritz (1873—...), Ins.-Händler in Wien, der oft eigene Ausbeuten aus dem Mittelmeer-Gebiet vereinzelt. — 1902/05 Mitinhaber der Firma Brüder Ortner & Co. (Wien). — 1906/18 (beziehungsweise bis 1924) Mitinhaber der Firma Winkler & Wagner (Wien). — Ab 1924 Inhaber der Firma Fritz Wagner. — I. Privat-Sammlg. pal. Lepidopt. ca. 1901 via L. Karlinger (Wien) vereinzelt. II. Privat-Sammlg. pal. Lepidopt. (excl. Typen von Central-Asien) noch im Besitz von Wagner; Typen von Central-Asien an F. Philipps (Köln a. Rh.).
- Wagner, Hans (1884—...), Ins.-Händler in Berlin ab 1921. — Pal. Otiorrhynch. 1918 an H. Müller (Berlin-Pankow). — Pal. Apionid. 1931 an G. Frey (München). — Generelle Sammlg. pal. Curculionid. 1911 an Deutsch. Entom. Institut, Berlin-Dahlem. — I. Auswahl der restl. Coleopt. 1931 an G. Frey (München). — Exot. Apionid. 1929 an Zool. Mus. Berlin.
- Wagner, Heinrich (1846—1921), Europ. Macrolepidopt. via Enkel 1931 an Zool. Univ. Mus., Leipzig.
- Wagner, Johann Leonhard (1880—...), Sammelte 1904/13 von Finschhafen (Wareo) aus in Neu-Guinea (Cromwell- u. Finisterre-Gebirge). Ausbeuten vereinzelt, z. B. an G. Hauser (Erlangen), P. Nagel (Hannover), V. Plason de la Woestyne (Wien) u. R. Schmiedel (Zwickau). — Special-Sammlg. Coleopt. an South Austral. Mus., Adelaide.
- Wagner, Julius Nikolaevitsh (1865—...), Pal. Dipt. u. Aphanipt. 1915 an Zool. Mus. Leningrad.
- Wagner, Karl (Mainz, — ), Handelte mit Lepidopt. (1835!).
- Wagner, Moritz Friedrich (1813—1887), Ausbeute aus Algerien u. v. Ararat an Zool. Mus. Berlin. — Ausbeuten aus Nord-, Mittel- u. Süd-Amerika ex parte an Zool. Mus. Berlin, ex parte vor 1877 an Zool. Mus. München.
- Wagner, Theodor (Crimmitschau, 1860— ), Coleopt. u. Lepidopt. 1919 via Staudinger & Bang-Haas (Dresden-Blasewitz) vereinzelt.
- Wahl, Georg von ( — ), Pal. Coleopt. (spec. Baltikum) an Zool. Univ. Mus., Riga.
- Wahlberg, Johan August (1810—1856), Ausbeute der I. Reise nach Süd-Afrika („Caffraria“: 1838/45) 1845, Ausbeute der II. Reise (Südwest-Afrika u. N'Gami See: 1853) 1857 an Naturhist. Riksmus., Stockholm.
- Wahlberg, Peter (1800—1877), Dipt. von Schweden an Naturhist. Riksmus., Stockholm.
- Wahlgren, Einar (1874—...), Nordische Collembol. im Naturhist. Riksmus., Stockholm.

- Wahnes, Carl (ca. 1835—1910), Sammelte zum Teil für W. von Schönberg (Naumburg a. S.), zum Teil für Staudinger & Bang-Haas etc. 1886/91 in Südost-Borneo u. 1891 bis 1909 in Deutsch-Neu-Guinea (Konstantinhafen, Sattelberg etc.: von Neu-Guinea aus kurze Abstecher, z. B. 1893 nach d. Salomonen u. 1909 nach d. Bismarck-Archipel). Ausbeuten vereinzelt: I. Auswahl (Lepidopt.) ex parte an W. v. Schönberg. — Restbestände (Coleopt.) 1910 via Franklin Müller 1924 an Deutsch. Entom. Institut, Berlin-Dahlem.
- Wahnschaffe, Max (1823—1884), Coleopt. an Städt. Mus., Magdeburg.
- Wailes, George (1802—1882), Brit. Ins. 1884 via J. C. Stevens (London) verauktioniert: Brit. Coleopt. via Ph. B. Mason, via Mrs. J. P. Thomasson 1911 an Chadwick Mus., Bolton.
- Walchren, J C H van ( — ), Sammlg. via A. J. van Eyndhoven 1861 vereinzelt: Orthopt., Neuropt. u. Hemipt. an Rijksmus. Nat. Hist., Leiden. — Lepidopt. an M. C. Verloren (Amersfoort). — Coleopt. via A. Deyrolle (Paris) vereinzelt.
- Walcott, W H L (1790—1869), Sammlg. befindet sich nicht im Mus. & Art Gallery, Bristol (teste Director d. Mus., 1935).
- Waldau, Georg (1862—...): siehe Knutson (Nachtrag).
- Walker, Francis (sen., 1809—1874), Die meisten Typen ex parte im Brit. Mus. N. H., London; ex parte (spec. Hymenopt.) im Hope Mus., Oxford. — Aphodini im Brit. Mus. N. H., London. — Ausbeute aus Ägypten, Syrien u. Arabien ex parte via School of Medicine in Kairo vernichtet; Rest im Brit. Mus. N. H., London. — Hinterlassene Sammlg. (spec. Hemipt. u. Hymenopt.) 1877 via J. C. Stevens (London) verauktioniert. — Eine „F. Walker-Sammlg.“ (alle Insekten-Ordnungen, meist Nicht-Australier!) befindet sich im Nation. Mus., Melbourne.
- Walker, Francis Augustus (jr., 1841—1905), Brit. u. exot. Lepidopt. 1878 ex parte (spec. von Island) an Highgate-School, London.
- Walker, James John (1851—...), Sammlg. an Brit. Mus. N. H., London. — Vieles von der malayischen Coleopt.-Ausbeute ex parte an Brit. Mus. N. H., London; ex parte an Hope Mus., Oxford.
- Wall, William Sheridan (1814—1876), Ausbeute aus Queensland ex parte an Austral. Mus., Sydney; ex parte an W. J. Macleay etc.
- Wall-Row, J ( — ), Brit. Lepidopt. u. Coleopt. 1918 via J. C. Stevens (London) verauktioniert.
- Wallace, Alexander (1829—1899), Brit. Lepidopt. 1887 via J. C. Stevens (London) verauktioniert.
- Wallace, Alfred Russell (1823—1913), Größter Teil der Ausbeuten seiner I. Sammelreise (zusammen mit seinem Bruder Herbert und 1 Jahr lang mit H. W. Bates) 1848/52 nach Para, dem unteren Amazonenstrom u. dem Rio Negro (ein großer Teil der Ausbeute wurde

- auf der Heimreise durch Brand vernichtet) u. seiner II. Reise nach dem indomalayischen Gebiet 1854/62 via J. C. Stevens (London) verkauft: Melasid. via W. W. Saunders, via Neervoort van de Poll an E. Flentiaux (Nogent-sur-Marne). — Elaterid. via Neervoort van de Poll an E. Flentiaux (Nogent-sur-Marne). — Malayische Cetoniid. an Edw. Brown. — Buprestid. u. viele andere Gruppen der malayischen Reise via G. V. Mniszech an R. Oberthür (Rennes). — Malayische Hemipt. an Brit. Mus. N. H., London. — Malayische Hymenopt. u. manche andere Gruppen an W. W. Saunders.
- Wallengren, Hans Daniel Johan (1823—1894), Sammlg. ex parte an Zool. Univ. Mus., Lund; ex parte an Mus. Malmö. — Lepidopt.-Typen im Naturhist. Riksmus., Stockholm.
- Wallner, ( — ), Ins.-Händler in Genf. Vereinzelt alles, spec. Lepidopt. der Schweiz (1835! u. 1845!).
- Walsh, Benjamin Dann (1808—1869), Sammlg. ex parte durch Anthrenen (in Chicago), ex parte durch Feuer vernichtet.
- Walsingham, Lord (olim Thomas de Grey) (1843—1919), Raupen von brit. Lepidopt. u. Heteroc. von Indien 1886/87 an Brit. Mus. N. H., London. — Lepidopt. (spec. Microlepidopt.) 1910 an Brit. Mus. N. H., London. — Dupla d. brit. Macros an Mus. Ipswich. — Dupla d. Micros ex parte an Nation. Mus., Washington.
- Walther, (Reigern, — ), Coccinellid. an K. Mazura (Brünn).
- Walther, Hans (1868—1933), Coleopt. 1914 an Mus. Dresden.
- Waltl, Joseph ( — ca. 1882), Ins.-, spec. Coleopt.-Händler in Passau. Vereinzelt auch eigene Ausbeuten aus Südspanien, Südfrankreich u. d. Alpen (1835!, 1845! u. 1854!). — Privat-Sammlg. Coleopt. ex parte an Naturhist. Mus., Wien.
- Walton, John (1784—1862), Sammlg. 1863 via J. C. Stevens (London) verauktioniert: I. Auswahl brit. Curculionid. an Brit. Mus. N. H., London.
- Walton, William Randolph (1873—...), Dipt. nach und nach an Nation. Mus., Washington.
- Waltz, Rudolf (1872—...), Pal. Lepidopt. (spec. Parnass., Colias u. Sesiid.) 1920 an L. Osthelder (München).
- Wanka-Lenzenheim, Theodor von (1871—1932), Dupla pal. Coleopt. 1936 via Emm. Reitter (Troppau) vereinzelt. — Hauptsammlg. noch in Händen der Witwe.
- Wankowicz, Jean ( — ), Europ. Coleopt. via Zool. Privat-Mus. des Grafen K. v. Branicki 1919 an Panstw. Muz. Zool., Warschau.
- Wanner-Schachenmann, ( — ), Lepidopt. an Städt. Mus., Schaffhausen.

- Ward's Natural Science Establishment: Natural-Handlung, seit 1862 in Rochester (N. Y.) u. London; ab 1913 auch Entomologie.
- Ward, Christopher (ca. 1837—1900), Unica von afrikan. Rhopaloc.-Typen an Ch. Oberthür (Rennes). — Restl. Lepidopt. an Mus. Nation. Hist. Nat., Paris.
- Warren, J C ( — ), Nordamerikan. Coleopt. (spec. von Kansas) an Fr. J. Psota (Chicago).
- Warren, William (1839—1914), Brit. Macrolepidopt., Pyralid. u. Cerambycid. 1888 via J. C. Stevens (London) verauktioniert.
- Warscewicz, ( — ), Ausbeute (spec. Coleopt.) aus Zentral-Amerika (spec. Veragua), Bolivien u. Peru ex parte an Zool. Mus. Berlin.
- Wartmann, Theodor ( —1905), Coleopt. d. Welt (spec. exot.) an Naturhist. Mus., St. Gallen.
- Wasastjerna, Edwin Gideon (1824—1877), Sammlg. an Zool. Mus. Helsingfors.
- Washington, Biolog. Field Club: Ins. v. Plummers Island an Nation. Mus., Washington.
- Wasmann, Erich (1859—1931), Sammlg. an Mus. Wasmannianum im Ignatius-Colleg, Valkenburg.
- Wassilinin, A A ( — ), Lepidopt.-Ausbeuten aus Transkaukasien an Naturhist. Mus., Erivan (Armenien).
- Waterhouse, Charles Owen (Sohn von George Robert W., 1843—1917), Brit. Coleopt. an Univ. Mus., Edinburgh. — Exot. Coleopt. an Brit. Mus. N. H., London. — Rest via Janson & Sons (London) u. 1880 via J. C. Stevens (London) vereinzelt.
- Waterhouse, Edward Alexander (Sohn von George Robert W., 1849—1916), Brit. Coleopt. an Univ. Mus., Edinburgh. — Exot. Coleopt. an Brit. Mus. N. H., London. — Restl. Coleopt. via Janson & Sons (London) u. 1880 via J. C. Stevens (London) vereinzelt. — Brit. Lepidopt. 1916 via J. C. Stevens (London) verauktioniert.
- Waterhouse, Frederick George (Bruder von George Robert W., 1815—1898), Viel Material im South Austral. Mus., Adelaide.
- Waterhouse, George Robert (1810—1888), Exot. Coleopt. u. Coleopt.-Typen 1875 an Brit. Mus. N. H., London. — Brit. Coleopt. via E. A. Waterhouse an Univ. Mus., Edinburgh. — Restl. Coleopt. vereinzelt: Heterom. via F. Bates an Brit. Mus. N. H., London.
- Waterhouse, Gustavus Athol (1877—...), Indo-austral. Rhopaloc. ca. 1924 an Austral. Mus., Sydney.



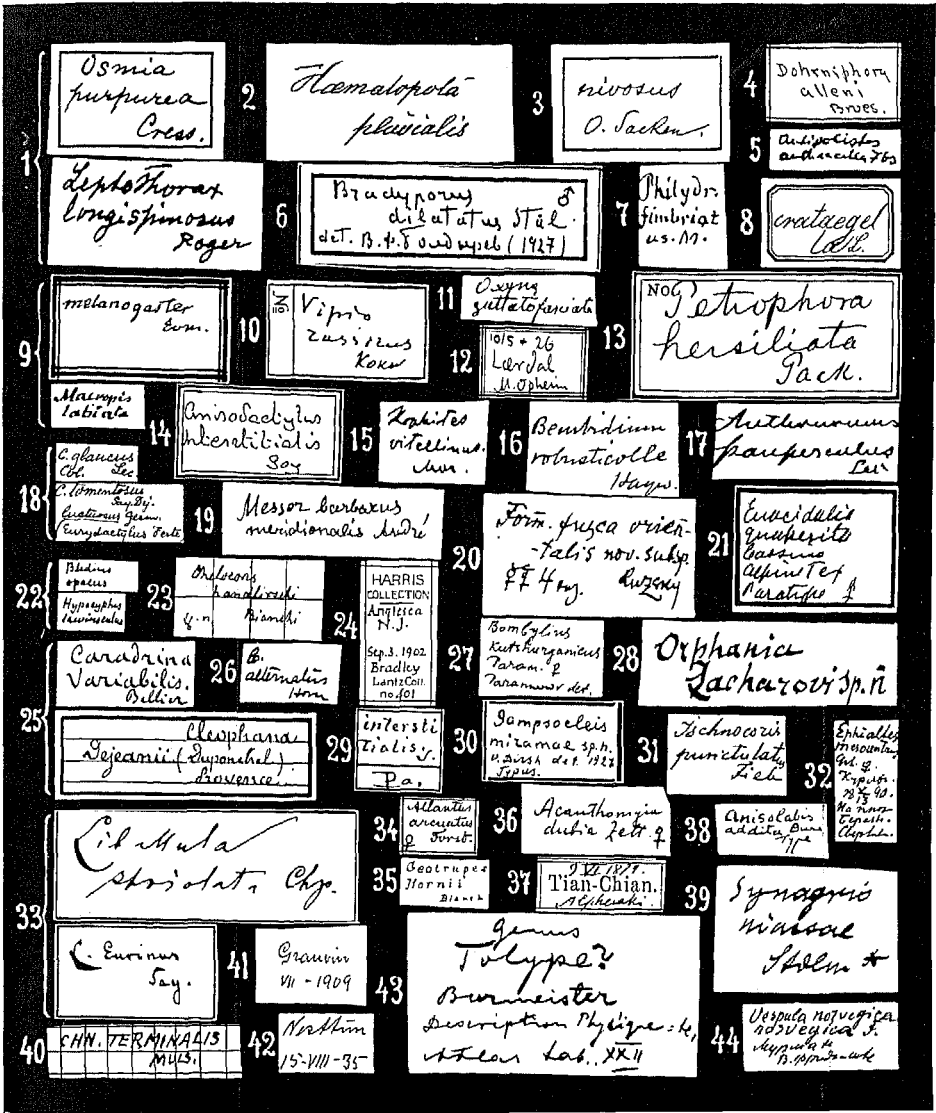

1. Wheeler, W. M. — 2. Storm, V. F. J. — 3. Osten-Sacken, C. R. von der. — 4. Brues, C. T. — 5. Forbes, W. T. M. — 6. Boldyrev, V. — 7. Melsheimer, F. E. — 8. Hinneberg, K. — 9. Eversmann, E. von. — 10. Kokujev, N. — 11. Portshinski, J. — 12. Ophem, M. — 13. Packard, A. S. — 14. Bowditch, F. C. — 15. Morawitz F. — 16. Hayward, R. — 17. Dietz, W. G. — 18. Leconte, J. L. — 19. Kusnezov-Ugansky, N. N. — 20. Ruzsky, M. — 21. Cassino, S. E. — 22. Munster, T. — 23. Bianchi, V. L. — 24. Harris, E. D. — 25. Bellier, de la Chavignerie, J. B. E. — 26. Horn, G. H. — 27. Paramonov, S. — 28. Schtshelkanovtsev, J. — 29. Ziegler, D. — 30. Dirsh, V. — 31. Kuschakewitsh, A. — 32. Jaroszewskij, B. — 33. Hagen, H. A. — 34. Jakowlew, A. — 35. Blanchard, F. — 36. Wagner, J. — 37. Alpheraki, S. — 38. Burr, M. — 39. Stadelmann, H. — 40. Nunenmacher, F. W. — 41. Lie-Pettersen, O. J. — 42. Knaben, N. — 43. Bloeker, H. J. — 44. Birula, A.

1 Notoneta dumeretii N.J. Kusnezov det.

2 Notoxys sub. cherson n. sp. 1933 n. sp. Oshani det.

4 Oeclopeda munda G. Ball Uvarov det.

6 Fotopela aethiaca Br. C. By-Blenko det.

8 Notocelia pobotana Tr. V. V. Sovinskij det.

1 Symptetrus zelleri Testi N.J. Kusnezov det.

3 Platystegus ussuriensis Oshanin det.

5 Uredo nominata F. va. A. Soltau det.

7 Pabiate ♀ Wollmann det.

9 Quill. Borkhaus

9 Symptetrus flavus Artobolevskij det.

10 B.N. Stepanovitch Det. Bol. Sov. det. London 1926 fig. 2

12 Pocillimon kusnezovi n. sp. E. Miran det.

14 Dytiscus f. det. A. Byalov 3199

16 Boreo

9 Ibellula quadrimaculata Artobolevskij det.

11 Ceteris n. sp. n. sp. Gussakovskij det.

13 Aphrophora n. sp. Fall V. Kusnezov det.

15 Nebria f. (n. sp.) Zhubovskij det.

Mod. 275-208 of I.P.A.H. Coll. C.S. Larsen, Faaborg.

17 Chortonia suszowii P. Zimin det.

18 Lomonia pozakowiciana det. S. Shtetverki det.

19 Lesko angustus Hag. det. M. A. Ljotnick 1937

20 Springanthus M. A. Ljotnick 1935. L. M. Shushko det.

22 Oeetis bruceana, n. sp. det. M. J. S. det.

17 Tarhina (Parados) det. Zimin det.

T. bergmanniana ♀  
Jun 12/14  
K. J. van Stuis

21 Pityrus flavus (Bovani) g. Popov 1935. det.

26 P. ussuriensis det. N. I. G. det.

23 Trulana det. M. J. S. det.

24

25 Sydvaranger det. A. M. det.

27 A. G. det. 1932

23 E. coll. L. det.

29 N. det.

30 T. det.

31 25-8-08 det.

32 T. det.

31 M. det.

33 N. det.

34 T. det.

37

41

35 A. det.

36 D. det.

37 1. X - 15. X. 1927 V. W. det.

43

35 Antonina bambusae Mosk. 3. Kabrey Larva, Ring T. det. 1932

38

38 E. det.

40 A. det.

41 g. det.

44 Autographus det.

45 Z. det.

47

48 A. det.

50 T. det.

44 A. det.

46

47

49

51

53 D. det.

53 D. det.

54

52

56 D. det.

57

58

59

63

60 P. det.

61

62

67

63

60 S. det.

61

62

67

63

64

65

66

67

68

64

65

66

67

68

Gallen auf den Blättern von Artasch (Karakstan) 1. X - 15. X. 1927 V. W. det.

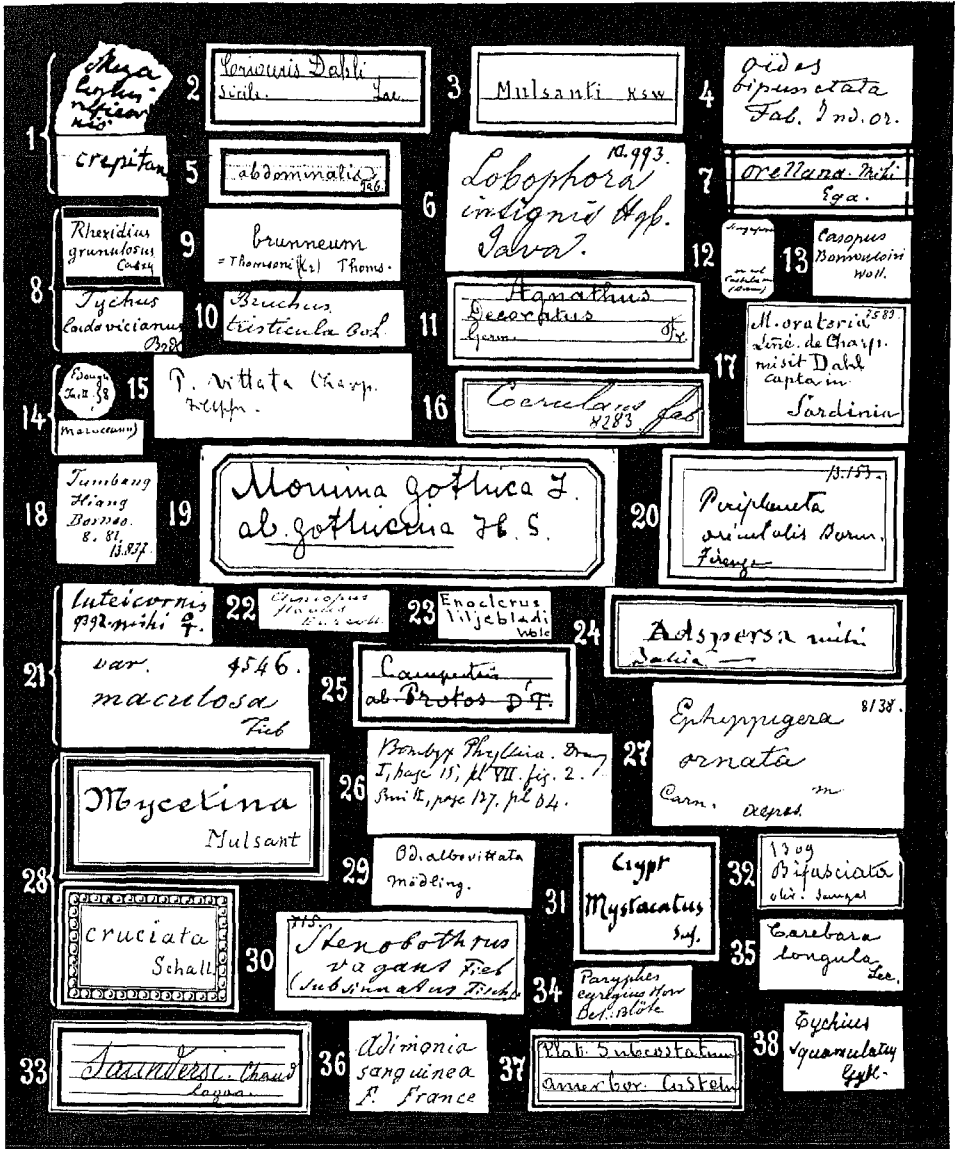

1. Fabricius, J. Ch. — 2. Donckier de Donceel, H. — 3. Ravoux, A. — 4. Ancy, F. — 5. Jacquet, A. — 6. Frivaldszky von Frivald, J. — 7. Turner, J. A. — 8. Brendel, E. — 9. Grandjean, E. — 10. Viturat, Cl. — 11. Croissandeau, J. A. — 12. Ehlers, W. — 13. Vauloger de Beaupré, M. — 14. Leprieur, C. E. — 15. Krauss, H. — 16. Lederer, J. — 17. Sommer, M. C. — 18. Grabowski, M. — 19. Werner, J. — 20. Targioni-Tozzetti, A. — 21. Fieber, F. X. — 22. Armitage, E. — 23. Wolcott, A. B. — 24. Signoret, V. A. — 25. Tarel, M. R. — 26. Harris, T. W. — 27. Schmidt, Ferdinand. — 28. Warloe, H. — 29. Türk, R. — 30. Fischer v. Waldheim, G. — 31. Madon, P. — 32. Perroud, B. Ph. — 33. Dokhtourov, W. — 34. Blöte, H. C. — 35. Liebeck, Ch. — 36. Deyrolle, E. — 37. Léséleuc, A. de. — 38. Peyron, E.

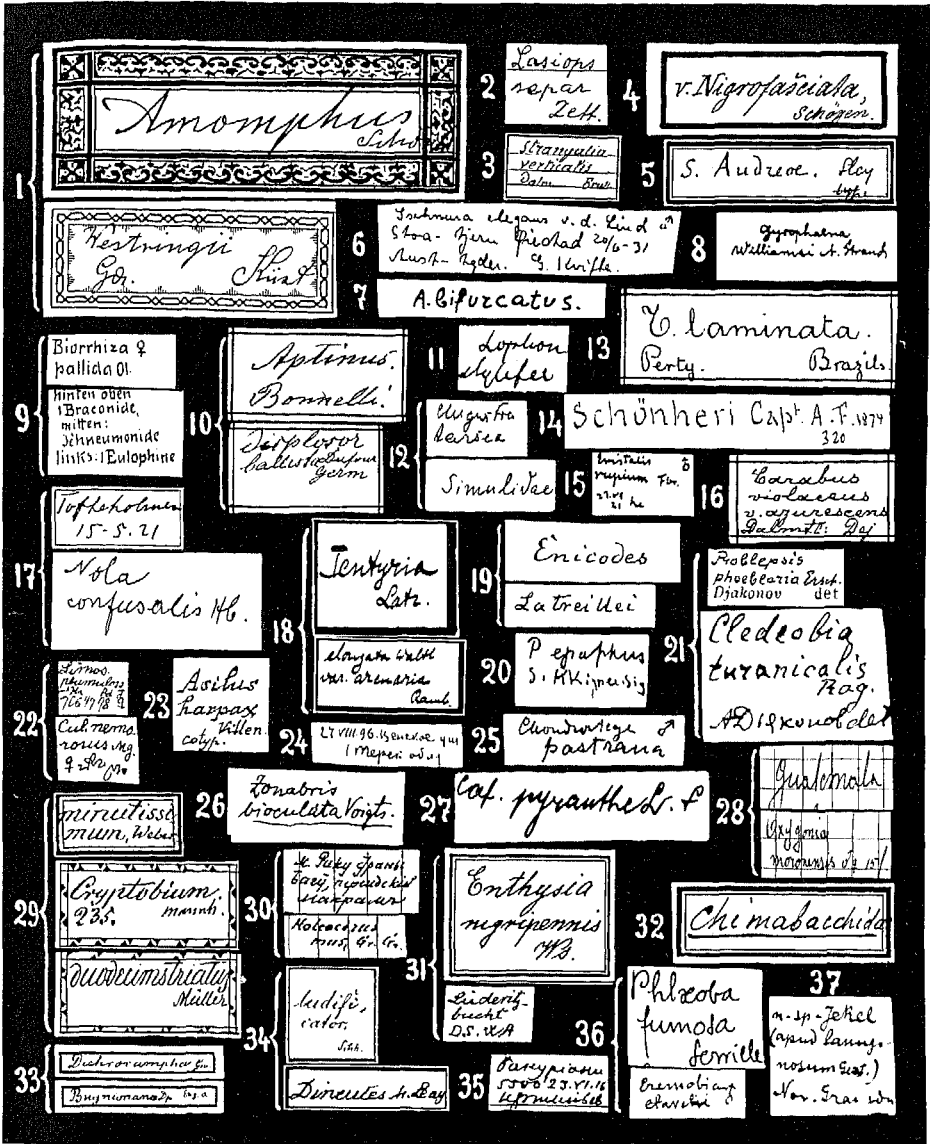

1. Plason, V. sen. — 2. Ringdahl, O. — 3. Fauconnet, M. L. — 4. Schöyen, W. M. —  
 5. Saulcy, F. de. — 6. Sömme, S. — 7. Saliternik, — 8. Strand, A. — 9. Riedel, M.  
 — 10. Rolph, W. H. — 11. Thalhammer, J. — 12. Siebert, Chr. — 13. Schill, C. H. —  
 14. Tournier, H. — 15. Weigand, B. — 16. Stern, A. J. — 17. Rygge, J. — 18. Zang, R.  
 — 19. Vogel, H. K. — 20. Avinov, A. — 21. Djakonov, A. — 22. Strobl, G. P. — 23. Ville-  
 neuve, J. — 24. Sushkin, P. — 25. John, O. — 26. Voigts, H. — 27. Paravicini, L. —  
 28. Donckier de Donceel, H. — 29. Roger, J. — 30. Grum-Grshimailo, G. J. — 31. Alves,  
 — 32. Erschoff, N. — 33. Saalmüller, M. — 34. Rottenberg, A. von. — 35. Filipiev, J. —  
 36. Finot, P. A. P. — 37. Jekel, H.

1 *Rhecolletia*  
*toconnewi* Guér.

2 *Heterognathus*  
*gracilis* R.L.K.

3 *Messthesis*  
*trigularis* Kirby  
Australie.

4 *G. Phylax* - miki.

5 *Haliphus*  
*gravidus* Guér.

6 *Helixrina* donna, Selys

7 *Purpurella*  
N° 4758  
Flus.

8 *Distata*  
*flavola* Robert

9 *1/2-dentata* Guér.  
Kingiss.

10 n. 617  
Quintana Roo  
12. 8. 1927

11 *α. kottentota*, ♂ ♀ Zen.

12 *Brachycaelus*  
*virescens* Waterh.

13 *223*  
*sybarita*  
Guér.

14 *Aspilota*  
1-46

15 *Phaenocarpa*  
*crucifera*  
in coll. Guér.

16 *Hydroporus*  
*gleditsii*  
Audi.  
Corse.

17 *Diacrisa*  
*schraderi*  
Rothsch.

18 Coll. C. C. Hoffmann.  
Cat. No. 2408.  
*Hipomelia*  
*nisa* Guér.

19 *Tetrachapta*  
*lomentosa*  
Linné

20 *Saprinus*  
*effusus* Guér.

21 *Pohaniella*  
Reitter.

22 *Sondicus* var. *insularis*  
F. v. n.  
Seychelles.

23 *D. Mexicana* Guér.  
(M. Guér.)

24 *Aspilota*  
*concolor* ?

25 *Stenobothrus*  
*fulvipes*  
Guér.

26 *Sirex*  
*aliquor* Guér.

27 *Helicophilus*  
*lineator*  
Foll. Guér. br.

28 *Saprinus*  
*subnitidus*  
Mord.

29 *Phylonthus*  
*hardyi*  
Bernhardi  
n. sp. Collyer

30 *Arwynna*  
*brunnea*  
*nicarba*  
*trigula*  
*major*

31 *Tantalus*  
Linné Fl.  
*zonata* Dr.  
Falcamb.

32 *Reliquus*  
*Heinrichi*  
2/76

33 *Cardia*  
*phorus*  
*vulgaris*  
Boursin

34 var. *Halus*  
*Kuwert*

35 *Nirmus*  
*zonaricus* Guér.  
Pl. Ep. 166.

36 *Paracupta*  
*sulcata*  
Saunders.

37 *Brachinus*  
*capitatus* Guér.

38 *Calosoma* *sycophanta*  
Rönnstedt, *obscuro* Guér.  
34. 1. 18. 1848. *Heinrichi*  
Saunders 1924.

1. Guillaume, A. — 2. King, R. L. — 3. Lacordaire, J. Th. — 4. Wesmâel, C. — 5. Chevrolat, L. A. A. — 6. Selys-Longchamps, M. E. de. — 7. Crombrugge de Picquendaele, G. de. — 8. Robert, Ch. — 9. Ménétriés, Ed. — 10. Dampf, A. — 11. Jacobs, J. Ch. — 12. Rousseau, E. — 13. Morawitz, A. — 14. Brullé, G. A. — 15. Régimbart, M. — 16. Rothschild, W. — 17. Rothschild, N. C. — 18. Hoffmann, C. C. — 19. Dugès, E. — 20. Koenig, E. — 21. Faust, J. — 22. Candèze, E. C. A. — 23. Putzeys, J. A. A. H. — 24. Conradt, L. — 25. Brown, E. — 26. Jussel, R. — 27. Faldermann, F. — 28. Schmidt, Joh. — 29. Reitter, Emmerich. — 30. Müller, Roberto. — 31. Burmeister, H. C. C. — 32. Tosquinet, P. J. — 33. Motschulsky, V. de. — 34. Kuwert, A. F. — 35. Taschenberg, O. (Originalhandschrift auf Originalaufbewahrungsgesäß seiner Sammlung). — 36. Kerremans, Ch. — 37. Solsky, S. — 38. Kleinschmidt, O.

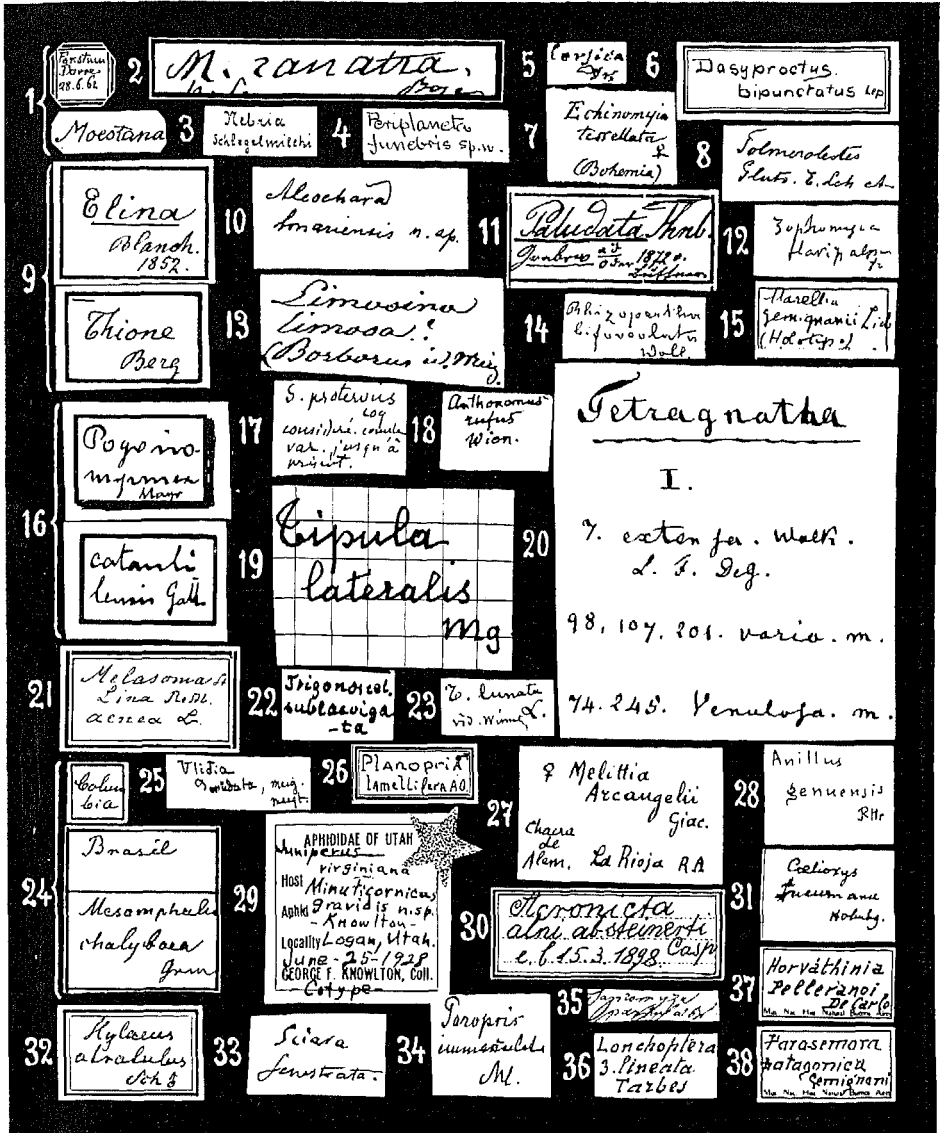

1. Rössler, A. — 2. Bosc d' Antic, L. A. G. — 3. Daniel, K. — 4. Shelford, R. — 5. Dieck, G. — 6. Lingnau, — 7. Meigen, J. W. — 8. Lynch Arribalzaga, E. — 9. Berg, C. — 10. Lynch Arribalzaga, F. — 11. Fuchs, A. — 12. Gobert, E. — 13. Macquart, J. — 14. Müller, Clemens. — 15. Liebermann, J. — 16. Gallardo, A. — 17. Normand, H. — 18. Miller, L. — 19. Pierre, C. — 20. Koch, C. L. — 21. Giebel, W. — 22. Fuchs, F. — 23. Laboulbène, A. — 24. Stark, — 25. Lucas, H. — 26. Oglobin, A. A. — 27. Giracombelli, E. — 28. Solari, A. — 29. Knowlton, G. F. — 30. Roth, W. — 31. Holmberg, E. L. — 32. Kirschbaum, C. L. — 33. Latreille, P. A. — 34. Schultz, W. A. — 35. Blanchard, Ch. E. — 36. Pandellé, L. — 37. De Carlo, J. A. — 38. Gemignani, E. V.

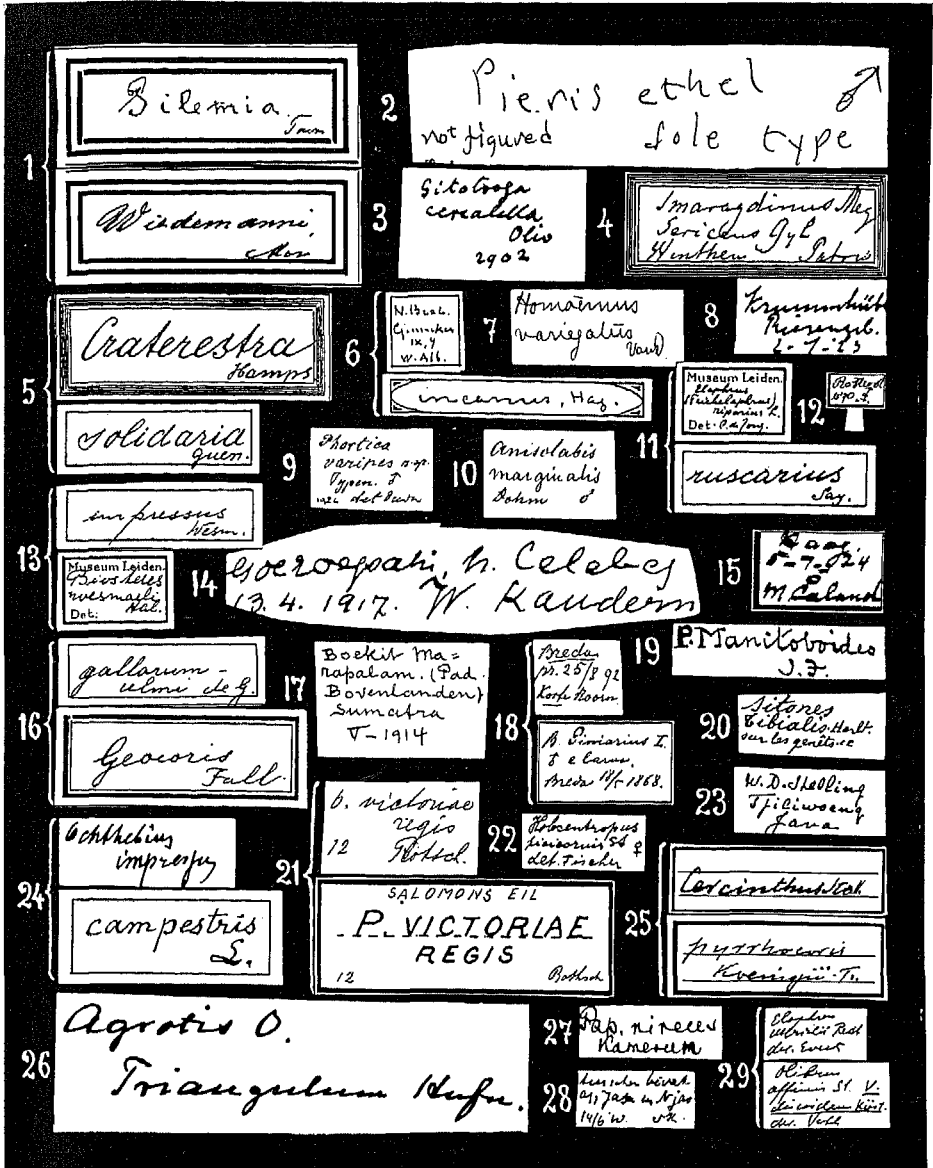

1. Leesberg, A. F. A. — 2. Doherty, W. — 3. Bentinck, G. A. — 4. Haan, W. de. — 5. Eecke, R. van. — 6. Albarda, J. H. — 7. Van Duzee, E. P. — 8. Van Oort, E. D. — 9. Duda, O. — 10. Bormans, A. de. — 11. Jong, C. de. — 12. Kallenbach, F. W. G. — 13. Buitendijk, A. M. — 14. Kaudern, W. A. — 15. Caland, M. — 16. Dammerman, K. W. — 17. Jacobson, E. — 18. Heylaerts, F. J. M. — 19. Fletcher, J. — 20. Viturat, Cl. — 21. Jurriaanse, J. H. — 22. Fischer, F. C. — 23. Kerkhoven, A. E. — 24. Everts, E. J. G. — 25. Fokker, A. J. F. — 26. Peyron, J. — 27. Fürbringer, M. — 28. Van Kampen, P. N. — 29. Mac Gillavry, D.

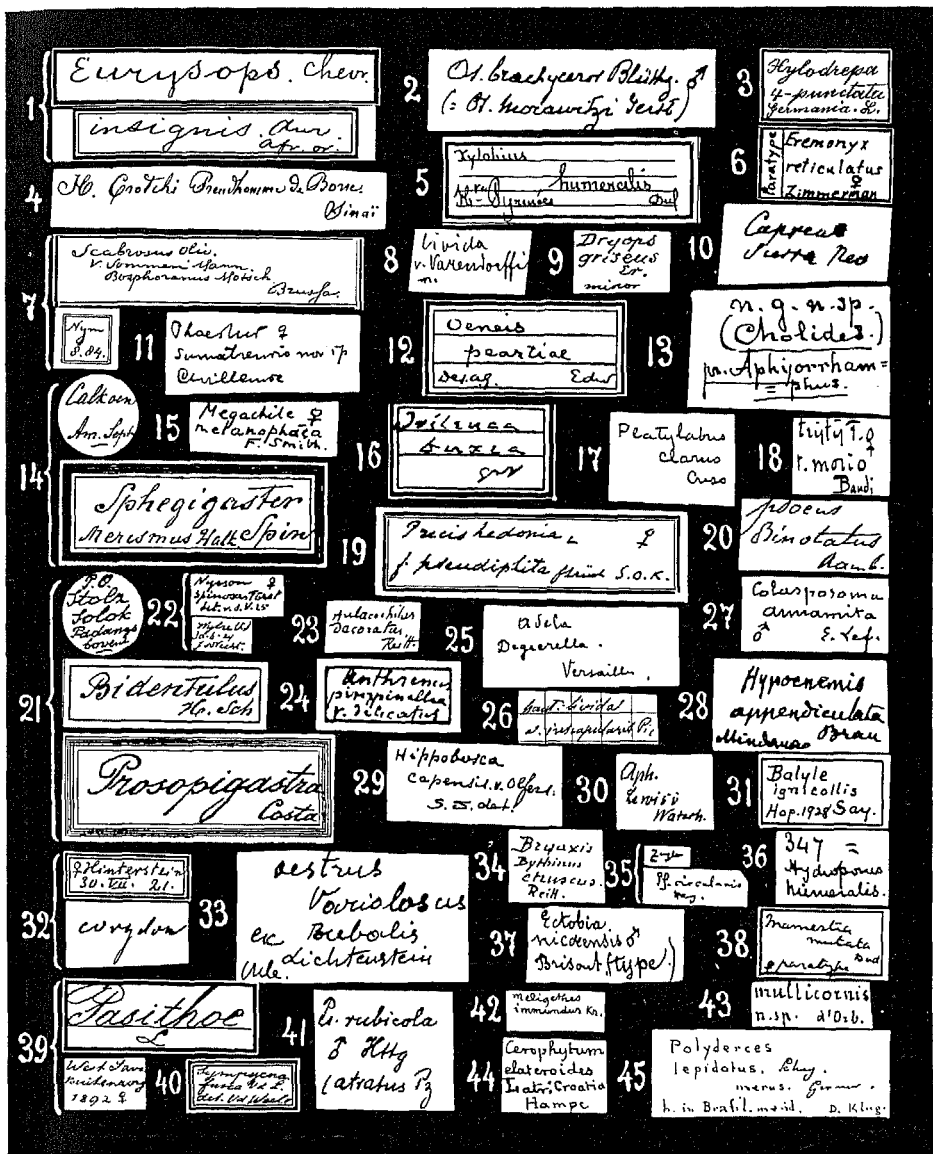

1. Van Roon, G. — 2. Crèvecoeur, A. — 3. Fuchs, Ch. — 4. Borre, C. F. P. A. Preudhomme, de. — 5. Bonvouloire, V. H. Vicomte de. — 6. Zimmerman, E. C. — 7. Veth, H. J. — 8. Reitter, Edmund. — 9. Doderò, A. — 10. Behr, H. H. — 11. Willems, C. — 12. Gibson, A. — 13. Roelofs, W. — 14. Snellen van Vollenhoven, S. C. — 15. Sladen, J. W. L. — 16. Barnes, W. — 17. Harrington, W. H. — 18. Ganglbauer, L. — 19. Van Delden, C. — 20. Rambur, J. P. — 21. Ritsema, C. — 22. Van der Vecht, J. — 23. Bedel, L. — 24. Ragusa, E. — 25. Foucher, G. — 26. Fiori, A. — 27. Lefèvre, E. — 28. Brauer, F. — 29. Schuurmans Stekhoven, H. — 30. Schmidt, Adolf. — 31. Hopping, R. — 32. Martin, K. — 33. Rodhain, J. — 34. Raffray, A. — 35. Hagen, H. A. — 36. Sharp, D. — 37. Brisout de Barneville, C. — 38. Wolley-Dod, F. H. — 39. Snellen, P. C. T. — 40. Van der Welle, H. W. — 41. Harttig, G. — 42. Sainte Claire-Deville, J. — 43. Orbigny, H. d'. — 44. Jekel, H. — 45. Dejean, P. F. M. A.





1 *Lixus sylvaticus*, Petri, sp.n.  
*Larionomorphus*  
Tscheli, Sibir.

2 *Culex theobaldi*  
Theobald

3 *Tubanus jacobleti*  
cotype Surcouf

4 No. 2.  
PURTALUS  
Gr. l. r. A.B.

5 *Chivicornis* sp.  
RAY  
HOLOTYPE

6 *Lironia* ♂  
Euphrates ♀

7 *Adidactylus cancellatus*  
Lac.

8 *Imbrasia lubumbarshii*  
sp. nov.  
Type ♂

9 *Laey Soeren* 29 June 1900

10 *maritima*  
de laetor  
col. 7 rubell.

11 *Apistus atomaroides*  
Roubal, det.

12 *Aplectoides borealis* Nordstr.

13 *H. californicus* L.

14 *Bombus borealis*  
Fabr. ♀

15 *Phyl. longicornis*  
E. Hestonovskia

16 *S. Annus* n. sp.  
1891  
T. Sauer

17 *Keeneria alticola* Schaw.  
*flaviventris* Pyl.

18 *Idero Soghalien*

19 *Gnophus caeliharvati* sp.  
var. *spurcax*  
Zah.  
19.8.1902  
Gornegrat.

20 *Tiphocel. pumilata* sp.  
aberr.

21 *nov. spec. macrochaetus*  
Putzysii (Murr.)  
old Calabar

22 *Erannio bela* Bal ♂

23 *Type*  
Koch. z. l. ♀  
1.8.1910.

24 *Cotype #16 ♀*  
*Ptychopoda ruficollis* Rehn  
Z. & N. N. H. 1927

25 *Phyllophaga Blanchetoli*  
Arrow

26 *Barcophaga hines*  
Ald.

27 *Euphaedra cooksoni*  
*katangensis*  
Talbot

28 *Aphodius tuberosus*  
Förstl.

29 *Eup. praeculta reraayati*

30 I have also got ORNEODES  
*kekadactyla* + *grammodactyla*  
but this seems something else.

31 *Orneodes*  
W. H. S.

32 *Coleopt. nov. Diphysella tabora* sp.  
sp. dil. dil. G. S.

33 *Melanothrips acetosellae* sp.  
Cotype.

34 *Aspidiurus emiliae* sp. n.  
Emilia  
Ob. Cultivator Apple  
Stanford Residence,  
Stan. U. Cal. Coll. 5-2-1911  
KON - - - - -  
Hofold 7/11/11 5301

35 *Entomobrya purpurascens*  
Fock  
Burlington  
Maya  
July 04 U.S.S.

36 *Aspidiurus*  
*blackburni*  
1.54.1911  
Stanford

37 *Halictus trimaculatus*  
Vach.

38 *Lepia fuscata* Chd.

39 *Syntomis operarius* F

40 *seatosse orotata* h.  
s-r

41 *Myx. nigripes*

42 *cameroni* ♂

1. Petri, K. — 2. Theobald, F. V. — 3. Surcouf, J. — 4. Halbtan, — 5. Ray, E. — 6. John, K. — 7. Schönfeld, H. von. — 8. Seydel, C. — 9. Vos tot Nederveen Cappel, H. A. de. — 10. Graslin, A de. — 11. Roubal, J. — 12. Nordström, F. G. D. — 13. Roubaud, E. — 14. Vuyek, L. — 15. Jatzentkowski, E. — 16. Baxter, T — 17. Schawerda, K. — 18. Tamanuki, K. — 19. Schultz. O. L. — 20. Rebel, H. — 21. Murray, A. — 22. Sugitani, L. — 23. Hirschke, H. — 24. Reisser, H. — 25. Saylor, L. W. — 26. Hall, D. G. — 27. Talbot, G. — 28. Barrett, R. E. — 29. Schwingenschuss, L. — 30. Wiltshire, E P. — 31. Müller, Roberto. — 32. Osthelder, L — 33 John, O. — 34. Morrison, H. — 35. Guthrie, J. E. — 36. Wüsthoff, W. — 37. Vachal. J. — 38 Barker. C. N. — 39. Zerny, H. — 40. Soot-Ryen, T. — 41. Springer, G. — 42. Barnard, G. H.