Note sur quelques *Cladoxenitae* indo-malais.

(Coleoptera: Erotylidae.)

Par André Villiers,
Laboratoire d'Entomologie, Museum National d'Histoire Naturelle, Paris.

(Avec 2 figures.)

Gen. *Thalisselodes Arrow* [1].

Ce genre a été créé par Arrow pour une série de formes indo-malaises se distinguant des *Microlanguria Lewis* par leur forme large et les angles antérieurs du pronotum saillants en avant. Plus récemment [2] il considérait *Thalisselodes* comme un synonyme de *Platycladoxena Kraatz* [3], ce dernier genre étant distinct des *Microlanguria* également par les angles saillants du pronotum. Enfin, revenant en 1940 [4] sur la question, l'examen des pièces buccales et des génitalia m'a permis d'établir la synonymie de *Platycladoxena* et de *Microlanguria*. Le genre *Thalisselodes* reste valable et se distingue de *Microlanguria* par sa forme beaucoup plus large et par le sac interne du pénis des mâles armé d'une longue phanère chitinisée repliée en U, alors que chez *Microlanguria* il ne porte qu'une courte phanère droite.

T. comboceroides n. sp. — (Kraatz in litt.) — (fig. 1).

Court et large, très luisant. Tête, pronotum, face sternale sauf le mésosternum et base des pattes roux. Élytres noirs ou noir bleu, portant chacun une tache préapicale rousse n'atteignant pas les bords latéraux.

Tête peu fortement mais densément ponctuée. Yeux gros et saillants séparés par à peu près trois fois leur rayon. Antennes assez courtes à article III une fois et demie plus long que le IV; VIII court, légèrement dilaté à l'apex; IX à XI formant une massue assez large mais peu compacte.

Pronotum transverse à angles antérieurs peu aigus, faiblement saillants. Ponctuation assez fine, éparse. Bords latéraux faiblement convergents en avant et en arrière. Angles postérieurs presque droits. Base saillante au milieu. Fovéoles latérales très courtes et divergentes.

Scutellum petit et transverse. Élytres un peu moins de trois fois plus longs que le pronotum, à bords latéraux régulièrement arrondis de la base à l'apex, la plus grande largeur au tiers basal. Apex arrondis. Base de très peu plus large que le pronotum. Ponctuation sériée assez forte et dense. Interstries très finement ponctués en ligne.

---

[1]) Arrow, Fn. Brit. India 1925, p. 166, 253.
[2]) Arrow, Ann. Mag. nat. Hist. IV, 1929, p. 308.
[3]) Kraatz, Deutsche Ent. Zeitschr. 1899, p. 312.
[4]) Villiers, Rev. fr. Ent. VII, 1940, p. 118—119.

Pattes courtes, à pubescence fine et claire. Face sternale assez fortement et densément ponctuée.

Long.: 3,5—4,5 mm.

Type: Ouest de Sumatra. — Cotypes: Bornéo. — Type et cotypes: Deutsches Entomologisches Institut, Berlin-Dahlem.

T. sachtlebeni n. sp. — (fig. 2).

Petit, large, luisant. Tête, pronotum et face sternale roux. Massue des antennes et pattes brun de poix. Élytres noirs portant une tache commune rousse en forme de losange derrière l'écusson.

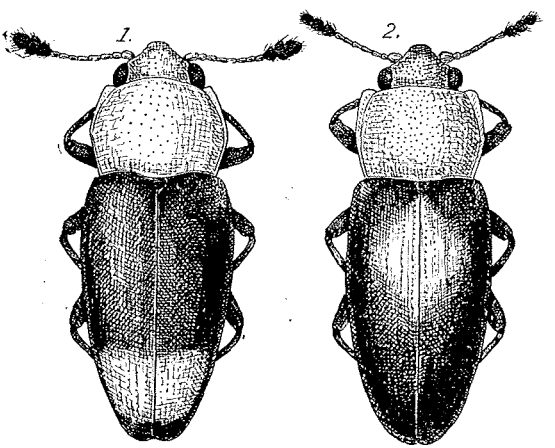

Fig. 1. *Thalisselodes comboceroides* n. sp.
Fig. 2. *Thalisselodes sachtlebeni* n. sp.

Tête fortement et densément ponctuée. Yeux assez petits séparés par à peu près quatre fois leur rayon. Antennes grêles, à article III un peu plus long que le IV; VIII court, faiblement dilaté à l'apex; IX à XI en massue étroite et lâche.

Pronotum moins large que chez *comboceroides*, plus densément ponctué. Bords latéraux subparallèles en avant, convergents en arrière. Angles antérieurs arrondis, faiblement saillants. Angles postérieurs droits. Base anguleusement saillante au milieu. Fovéoles latérales petites et divergentes.

Scutellum petit et transverse. Élytres assez fortement saillants à la base, régulièrement arrondis de l'épaule à l'apex, la plus grande largeur vers le milieu. Apex arrondis. Base faiblement déprimée. Ponctuation sériée forte et dense. Interstries très finement ponctués en ligne.

Pattes courtes, à fine pubescence claire. Face sternale fortement et densément ponctuée.

Long.: 3 mm.

Type: Phic Son (Annam), Deutsches Entomologisches Institut, Berlin-Dahlem.

T. coomani n. sp.

Assez allongé. Flave, tête, antennes, pattes et apex des élytres rembrunis.

Tête fortement et densément ponctuée. Yeux gros séparés par trois fois leur rayon. Antennes assez courtes à articles II à VIII noduleux, aussi larges que longs; IX et X fortement transverses; XI beaucoup plus étroit que les précédents.

Pronotum fortement transverse, peu convexe, fortement et très éparsément ponctué. Bords latéraux subparallèles. Angles postérieurs arrondis et saillants en avant. Rebord basal faiblement bisinué. Fovéoles latérales courtes et divergentes.

Élytres aussi larges que le pronotum à la base, finement et assez densément sériés ponctués. Base étroitement et faiblement déprimée. Apex largement arrondis en commun.

Pattes courtes, finement pubescentes. Face sternale densément ponctuée.

Long.: 2,75 mm.

Type unique provenant de Hoa-Binh (Tonkin) au Muséum National d'Histoire Naturelle, Paris.

Espèce très proche de *T. lateralis Arr.*, mais de coloration différente, élytres plus étroits, articles antennaires plus courts et globuleux.

T. tonkinensis n. sp.

Court et large, entièrement roux, la coloration un peu plus foncée le long de la suture des élytres et à la base du pronotum.

Tête fortement et densément ponctuée. Yeux assez gros, séparés par à peu prés trois fois leur rayon. Antennes longues à articles III à VIII fusiformes; IX à XI en massue étroite et lâche.

Pronotum transverse, fortement mais plus éparsement ponctué que la tête. Bords latéraux faiblement convexes. Angles antérieurs subaigus, saillants en avant. Postérieurs droits. Base anguleusement saillante au milieu.

Élytres larges et courts, finement et densément ponctués. Interstries plans portant quelques trés petits points épars. Apex étroitement arrondis.

Pattes finement pubescentes.

Long.: 3 mm.

Type unique provenant de Hoa-Binh (Tonkin) au Muséum National d'Histoire Naturelle, Paris.

Espèce proche de *T. angulosus Arr.*, mais pronotum beaucoup plus étroit, antennes plus longues.

T. ternatensis n. sp.

Brun roux, très luisant, allongé.

Tête moyennement et densément ponctuée. Antennes assez longues à articles III à VIII allongés; IX aussi long que large formant avec les suivants une massue lâche et étroite. Yeux petits, séparés par quatre fois leur rayon.

Pronotum transverse, finement ponctué. Bords latéraux régulièrement courbés. Angles antérieurs aigus et saillants. Angles postérieurs droits. Rebord bisinué, faiblement saillant au milieu. Fovéoles latérales petites, peu profondes, divergentes.

Scutellum petit, en losange transverse, les angles latéraux aigus.

Élytres droits, aussi larges aux épaules que le pronotum à la base, régulièrement courbés de la base à l'apex, la plus grande largeur au tiers basal. Apex étroitement arrondis. Ponctuation sériée fine et dense. Interstries portant quelques très petits points très éparsément subsériés.

Long.: 3 mm.

Type de Ternate (Moluques) au Muséum National d'Histoire Naturelle, Paris.

Espèce très remarquable par sa forme étroite et sa convexité.

Gen. *Microlanguria Lewis.*

M. raffrayi n. sp.

Étroit, allongé, brun de poix, la tête et le pronotum un peu plus clairs.

Tête finement et densément ponctuée, assez convexe. Yeux petits, séparés par quatre fois leur rayon. Antennes courtes à articles III à VIII allongés; IX à XI en massue lâche et étroite.

Pronotum aussi long que large, très convexe, finement et éparsément ponctué. Bords latéraux très faiblement arrondis, la plus grande largeur au milieu. Angles antérieurs obtus, non saillants en avant. Angles postérieurs droits. Base fortement déprimée. Rebord basal faiblement bisinué. Fovéoles latérales très petites, subparallèles.

Scutellum petit, aussi long que large.

Élytres convexes, à épaules un peu plus larges que le pronotum à la base. Bords latéraux faiblement et regulièrement arrondis, la plus grande largeur au milieu. Apex séparément et étroitement arrondis. Ponctuation élytrale fine et peu dense.

Pattes grêles, assez longues, finement pubescentes.

Long.: 3,5 mm.

Type provenant de la baie de Geelvink (Nouvelle Guinée), au Muséum National d'Histoire Naturelle, Paris.